Torino, Avigliana, Pinerolo: sveglia nella notte per scosse di terremoto di quarto-quinto grado

Mercoledì 7 Settembre 1983

STAMPA SERA

QUOTIDIANO D'INFORMAZIONI - TORINO, VIA MARENCO 32 - TEL. (011) 65.681 - CODICE DI AVVIAM. POSTALE 10126 - SPEDIZIONE IN ABBON. POSTALE (GRUPPO 1/70) - LIRE 500 (ARRETRATI IL DOPPIO)

Nuovo, nuovo, nuovo,
Sauvignon Crémant
SELEZIONE CINZANO GRANDI VINI
Il piacere nuovo dello spumante a tavola.

■ TORINO — Una scossa di terremoto ha svegliato, alle 0,45, molti torinesi. Il sisma è stato avvertito, con una certa intensità anche a Pinerolo, ad Avigliana ed a Nichelino.

In città alcuni inquilini dei piani alti, dove il movimento ondulatorio è più avvertibile, sono scesi in strada. Il centralino dei vigili del Fuoco ha ricevuto qualche chiamata. Tutti falsi allarmi: solo spavento ma niente danni.

Al centralino dei vigili urbani è giunta solo una chiamata dalla zona di Santa Rita. Nessuno ha telefonato ai carabinieri di Pinerolo ed Avigliana che, però, hanno avvertito il comando di Torino.

La scossa sarebbe stata del quarto-quinto grado della scala Mercalli e di breve durata.

Ieri pomeriggio rapina a Giaveno, ieri sera regolamento di conti a Rivalta

UCCISO UN GIOIELLIERE TRE KILLER IN RISTORANTE UN MORTO E UN MORIBONDO

● GIAVENO — Le indagini per scoprire i rapinatori assassini dell'orefice Michele Briolo, 60 anni, ucciso ieri pomeriggio a Giaveno nella sua oreficeria di viale Regina Elena, sono ormai affidate alla speranza che almeno uno dei malviventi fosse già schedato. Oggi pomeriggio saranno fatte vedere dai carabinieri all'altro orefice presente nel negozio, Piero Galari, 32 anni, le foto segnaletiche di centinaia di pregiudicati. Quando è iniziata la rapina, Michele Briolo si trovava nel retro per eseguire una riparazione al bancone degli attrezzi. I colpi di pistola sparati dai rapinatori e diretti verso il Galari hanno bucato la sottile parete di compensato eretta per costituire il retrobottega centrando in pieno la vittima che è deceduta sul colpo.

● A PAGINA 4

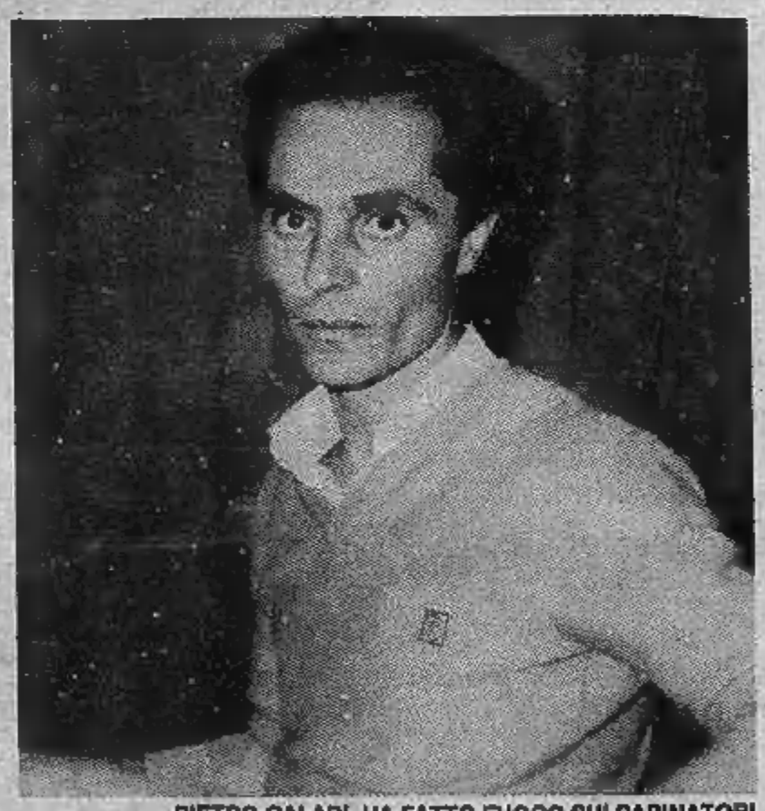

PIETRO GALARI, HA FATTO FUOCO SUI RAPINATORI

● RIVALTA — Due pregiudicati sono stati massacrati da killers ieri sera alle 21,45 in un ristorante di Rivalta: uno è morto, l'altro si salverà per miracolo. Le vittime sono Carlo Sanna, 34 anni (rimasto ucciso), titolare di un negozio di moto a Orbassano dove abita con la moglie e un figlio in via Monti 15 e Placido Barresi, 31 anni, il cui ultimo indirizzo era Volpiano, via Geuna 51. La feroce esecuzione è avvenuta secondo un rituale ormai collaudato: due banditi con il viso coperto hanno fatto irruzione nel locale «Tre Lampioni» di corso Torino 51, alla frazione Pasta di Rivalta, quasi a Orbassano, sparando all'impazzata contro i due che stavano cenando insieme a una coppia di amici che sono fuggiti. Gli omicidi sono scappati su una Giulia

● A PAGINA 5

LE VITTIME DEI KILLER SONO STATI SORPRESI A QUESTI TAVOLI

GROMIKO IERI ALL'ARRIVO A MADRID

«Sì, abbiamo abbattuto il jumbo» dice Mosca, ma «era un aereo-spia»

E gli Usa accusano: «In analoghe circostanze i sovietici lo rifarebbero»

● NEW YORK — Dopo sei giorni di silenzio imbarazzato Mosca lo ammette: «Sì abbiamo abbattuto il Jumbo, ma era un aereo-spia». Un'ammissione che suona come giustificazione all'eccidio di 269 passeggeri innocenti. Gli Stati Uniti con il sottosegretario Eagleburger ribattono con fermezza: «Siamo stufi di menzogne e mezze verità. Il governo sovietico non ha nemmeno presentato le scuse, al contrario afferma chiaro e tondo che in futuro, in circostanze analoghe farà le stesse cose».

Ieri, sul mar del Giappone, un ricognitore russo ha disturbato una cerimonia funebre dei parenti delle vittime del Boeing.

● A PAGINA 15

Ancora sei italiani feriti a Beirut: Craxi tenta una mediazione per il Libano

● A pagina 15

MERCOLEDI' 7 SETTEMBRE - ANNO 115 - NUMERO 241

In Comune, da marzo ormai, si vive alla giornata con una giunta monocolore legata a un filo

Palazzo Civico

Una matassa ancora tutta da sbrogliare. E' la situazione politica che ha avvolto Palazzo Civico in una sottile e insidiosa ragnatela. Ormai dal marzo scorso si vive alla giornata. E non si sa mai ciò che potrà accadere domani.

C'è una giunta monocolore pci, ma, per restare in tema, è veramente legata a un filo. E sinora è stato l'unico filo che ci ha diviso dalle elezioni anticipate: un pericolo scampato o un rimedio che per errore non si è voluto? I partiti sono divisi. Si avverte, quasi palpabile, il disorientamento.

E' ancora l'ombra dello scandalo delle tangenti a offuscare le idee. Uno scandalo che ha messo in crisi un'alleanza, di sinistra, ormai collaudata da otto anni di collaborazione e che fa segnare tuttora il passo a chi vorrebbe tornare ad occuparsi dei problemi della città, sempre più angustiata dai suoi mali economici, industriali, sociali.

Dopo un primo momento in cui molte forze politiche, quelle dell'opposizione, chiedevano di andare alle urne, oggi sono più numerosi i partiti che credono sia meglio dare un governo vero a Torino. Ma quale? E come?

Il psi, il partito che potrebbe far pendere la bilancia per un'altra delle due maggioranze organiche (di sinistra o pentapartito) è stato pesantemente colpito dall'indagine giudiziaria in seguito all'oceanica confessione di Zampini. Consiglieri socialisti sono ancora in attesa di conoscere il loro destino.

Una condizione delicata che non favorisce per il garofano rosso scelte di campo precise. Alle elezioni, per loro, forse, è meglio non andare: sarebbe più sensato attendere che il governo Craxi produca effetti sull'elettorato. Con il pci ricucire è difficile, soprattutto dopo che il segretario nazionale ha chiesto il cambio del vertice, mentre i comunisti vogliono Novelli sindaco. Per il pentapartito la strada è ostacolata dalla richiesta del pri di far dare le dimissioni agli inquisiti.

Ecco, quindi, la soluzione transitoria: *«Vada avanti il monocolore»*. Ma senza garanzia di appoggio esterno da parte del psi.

Il pci replica: *«Andremo avanti se ce lo chiedete, ma non allo sbando»*. E come contromossa annuncia che presenterà in consiglio comunale un programma su cui chiedere il parere di tutti i partiti.

Il pci vuol dunque sapere subito di che morte morirà il suo monocolore, vuol sentirselo dire in sala rossa. E' probabile però, che in quel consiglio comunale si sentiranno pro e contro, ma si vedranno anche astensioni. Una conclusione che non cambierebbe nulla.

Ma intanto si prenderebbe tempo. Fino a quando si vuole che il tempo passi? La chiusura della fase istruttoria (fine anno? inizio '84?) consentirebbe al psi di risolvere alcuni problemi. Di mantenere tra i suoi petali i polici prosciolti e di eliminare i rinviati a giudizio.

Un garofano rosso più composto potrebbe così vedere se porsi sul tavolo di un pentapartito, di una giunta di sinistra o di un'alleanza laico-socialista. Così come potrebbe valutare se andare ad elezioni anticipate, in coincidenza con le «europee», se avvertisse il processo-tangenti predestinato alle conclusione in piena fase di campagna elettorale amministrativa '85.

Sono molti i fattori che mancano per intuire come si concluderà la complicata operazione «giunta torinese».

Le trattative nazionali dei partiti per gli enti locali delle grandi città sono di rilevante importanza. Le candidature alle «europee» sono da tenere nel giusto conto (c'è chi si augura che il pci candidi Novelli, ad esempio). Anche la tensione sociale è un termometro da osservare costantemente nella nostra città. Per ora industriali, da una parte, e operai, dall'altra, si ritrovano nella speranza di tornare a lavorare a pieno ritmo. Ma che cosa succederà in questa Torino-fabbrica se l'autunno porterà nebbie ancora più fitte degli anni scorsi?

Le sedi dei partiti torinesi sono collegate a Roma. In Comune i gruppi consiliari discutono, fanno proposte. Si sbroglierà questa matassa?

Servizi di
Luciano Borghesan

Pli: «Perché non puntare sul liberal? Con i socialisti conta sul 30 per cento»

Fernando Santoni, *capogruppo pli. Dal pli una proposta nuova.* «Torino non è Napoli dove non ci sono possibilità di maggioranze. Nella nostra città ci sono alleanze fattibili. C'è un'area liberal-democratica (pli-pri), che, in base al voto del 26 giugno, ha il 20 per cento, e c'è un'area socialista, con oltre il 10 per cento. In totale più del 30 per cento: queste forze unite possono porsi al centro di una futura maggioranza. Torino ha bisogno di una guida in un momento delicatissimo, di svolta per il suo futuro».

Un governo laico-socialista, retto esternamente da un grande partito (la dc?): è questa l'ipotesi su cui probabilmente dibatteranno i partiti nelle prossime settimane.

Il pli aveva chiesto elezoni anticipate, fin dal primo momento.

«Sono passati sei mesi. Avremmo già fatto le elezioni. Si sarebbe ripresa l'attività a pieno regime — *sottolinea Santoni* —. E invece siamo in una strada senza uscita».

I liberali, oggi, dopo il voto del 26 giugno, si rendono conto che alcuni partiti, «tradizionali alleati» a livello nazionale, non sono disponibili a ricorrere alle urne. «Poi, c'è una città che deve fare i conti con gli Anni 90, con una crisi che non perdona — *afferma il capogruppo pli* —. A Torino ci sono le possibilità di fare maggioranze, e invece rischiamo di andare avanti con una giunta minoritaria, che alle elezioni del giugno scorso non ha avuto neppure il conforto di un voto premiante».

In conclusione, per il pli: elezioni anticipate se tutti i partiti sono d'accordo; diversamente maggioranza reale, con al centro l'area laica-socialista.

Ma all'interno dell'asse pri-pli-psdi-psi ci sono posizioni diverse sulla presenza degli inquisiti ancora consiglieri, come si risolverà il problema? «Noi siamo sempre stati per il diritto alla presunzione d'innocenza, certo se le imputazioni non dovessero cadere, per i consiglieri in questione saranno richieste le dimissioni».

IL LIBERALE SANTONI

- Un governo laico-socialista, retto all'esterno dall'appoggio democristiano. E questa l'ipotesi su cui probabilmente si aprirà il dibattito fra i partiti nelle prossime settimane
- Il pli, fin dal primo momento, aveva chiesto elezioni anticipate
- «Sono passati nel frattempo sei mesi e nulla di nuovo è accaduto. Avremmo già fatto le elezioni, se fossero state indette. E invece siamo a una strada senza uscita»

Dc: «La città non è più governata, il monocolore in bilico Braccio di ferro tra i partiti e questua delle alleanze...»

Gianpaolo Zanetta, capogruppo dc. *«Torino è in stato di abbandono. E davanti a uno scenario del genere gli ex alleati di governo, pci e psi, si cimentano in una contesa sul nome di Novelli».*

Giampaolo Zanetta è il portavoce del gruppo dc che si è riunito nel tardo pomeriggio di ieri *«per incominciare a lavorare sui problemi da affrontare per combattere la crisi».*

«Vogliamo privilegiare i programmi alle formule di governo — dice Zanetta —. *Oltre ai problemi aperti, del tipo "sanità", "urbanistica", c'è la gravissima situazione occupazionale. Questo è il punto fondamentale che deve affrontare una forza politica che vuole amministrare».*

E la dc vuole amministrare?

«Oggi la città non è governata. C'è un monocolore pci in bilico, mentre i comunisti dimostrano il loro senso di responsabilità arroccandosi su Novelli, facendo a braccio di ferro con il psi. La dc vuole individuare i problemi, parlare di programmi, non andare in giro con il piattino per raccogliere alleanze, non per inventare formule. Faremo le nostre proposte. Qui è la ricostruzione di una base politica che ci preme fare. Se non vogliamo sempre e soltanto formare maggioranze sui numeri».

I missini «Valuteremo ogni delibera...»

Ugo Martinat, capogruppo msi. *Il msi riconferma la volontà ad andare alle elezioni anticipate.*

«Se si andava subito — *dice Martinat* —, come avevamo auspicato, si sarebbero risparmiate dannose perdite di tempo. Il voto del 26 giugno, poi, ha evidenziato che pci e psi non avrebbero più la maggioranza. Dunque, che cosa si aspetta ancora?».

Di fronte ai lavori di un consiglio pilotato da una giunta monocolore pci, il msi non annuncia una posizione preconcetta: «Valuteremo ogni delibera. Non daremo il voto negativo soltanto perché la presenta Novelli. Certo non si potrà andare avanti a lungo, si farà la fine di Napoli. A meno che la giunta non presenti provvedimenti non qualificanti o magari decisivi, ma concordati con intese sottobanco. Nell'uno e nell'altro caso un'attività amministrativa non degna della nostra città».

Ad offuscare le idee è ancora l'ombra dello scandalo che ha messo in crisi l'alleanza di sinistra

dritto a sinistra verso le elezioni?

Parlano i principali protagonisti: un rapporto di odio-amore

- E' ancora una matassa tutta da sbrogliare la situazione in consiglio comunale dove dallo scorso marzo si vive alla giornata e non si sa mai quello che potrà accadere domani
- E' il psi il partito che può far pendere la bilancia verso una delle due maggioranze organiche possibili, ma è un partito pesantemente colpito dalle indagini giudiziarie seguite dalle confessioni di Zampini
- L'ultimo comunicato approvato all'unanimità dal comitato di gestione della federazione socialista lascia spazi di vita all'attuale monocolore pci e getta basi per future maggioranze. Chiaro, nel comunicato, il «no» ad elezioni anticipate
- Per ora gli esponenti socialisti non vogliono aggiungere altro alle dichiarazioni contenute nel documento
- Dal canto suo il pci ha annunciato che presenterà un programma di intervento su cui chiederà al consiglio comunale di esprimersi
- Passoni: «Se i socialisti ci chiedono di andare avanti, andremo, ma non allo sbando. Si devono trovare modi e forme per stabilire problemi e priorità da affrontare che ci consentano di lavorare anche in via provvisoria»
- In sostanza il pci è disponibile a mantenere l'attuale giunta minoritaria, ma non per lasciarla come bersaglio continuo al tiro di tutte le altre forze

Pci: «Subito un programma e vedremo chi ama la città»

Il pci ha annunciato che presenterà un programma di intervento su cui chiederà al consiglio comunale di esprimersi complessivamente. Di qui trarrà «le necessarie conseguenze dai vari pronunciamenti politici».

Con un comunicato, che fa seguito a quello socialista, i comunisti replicano alla mossa del psi di lasciare andare avanti il monocolore pci, senza appoggio garantito.

«In sala rossa vedremo a chi stanno a cuore gli interessi della città e a chi no» *annuncia il segretario provinciale Fassino.* «Se ci chiedono di andare avanti, andremo, ma non allo sbando — *afferma il capogruppo Passoni* —, si devono trovare modi e forme per stabilire problemi e priorità da affrontare che ci consentano di lavorare anche in via provvisoria».

Cioè: il pci è disponibile a mantenere l'attuale giunta minoritaria, ma non per lasciarla come bersaglio continuo al tiro di tutte le altre forze. Farebbe ciò per non mandare Torino ad elezioni anticipate, in un momento di crisi economica, per prendere tempo in attesa che si giunga a una giunta organica, ovviamente di sinistra, per i comunisti.

Ma vediamo il comunicato diramato ieri sera dalla federazione provinciale. Il pci definisce «pretestuose» le motivazioni addotte dal psi «per coprire le indecisioni socialiste nel fare seguire da atti concreti la volontà più volte dichiarata di dar vita a una giunta organica di sinistra».

I comunisti dicono di concordare con la valutazione positiva del psi sul monocolore pci «che ha operato e deve poter operare nell'interesse della città, garantendo la governabilità e gli interventi essenziali per Torino».

Prende atto positivamente «della volontà del psi di respingere ogni tentativo di bloccare tale azione di governo da qualunque parte provenga, respingendo quindi ogni ipotesi di ribaltamento della maggioranza».

Il pci osserva, però, che «il monocolore non può operare occasionalmente», *in balia del voto su qualunque delibera. Pertanto — come s'è detto — annuncia che presenterà in consiglio comunale un programma su cui chiederà alle altre forze di pronunciarsi. Di qui trarrà* «le necessarie conclusioni». *Il comunicato si chiude con un invito al psi e al psdi all'apertura formale di una trattativa che dia vita a una giunta organica di sinistra* «perché unica soluzione ideonea al governo della città».

Psi: «Piena collaborazione ma senza una maggioranza»

DIEGO NOVELLI

PSI — E' il partito-chiave. A lui hanno richiesto, con insistenza, di decidere. Il pci ha sollecitato il suo ingresso in una giunta organica, allargata al psdi. Dc, pli e pri gli hanno indicato, anche se con differenti premesse, la via del pentapartito. L'ago della bilancia, alla fine, non si è spostato.

Lunedì, al termine, di una riunione del comitato di gestione della federazione, è stato approvato all'unanimità un comunicato. Un atto da leggere attentamente poiché contiene concetti da interpretare, che lasciano spazi di vita all'attuale monocolore pci e che gettano basi per future maggioranze. Più chiaro il «no» alle elezioni anticipate, almeno per ora.

Le dichiarazioni del psi sono nel comunicato che qui pubblichiamo. A questo contenuto gli esponenti socialisti non intendono aggiungere altro.

«Il psi prende atto che nel partito comunista torinese continuano a prevalere ragioni di bandiera rispetto alle logiche proprie di ogni coalizione, rendendo impossibile la formazione di una giunta organica di sinistra al Comune. Il psi, ciò nonostante, ribadisce il proprio impegno a garantire la massima governabilità possibile in questa situazione, per contribuire alla soluzione dei gravi problemi cittadini, bloccando i tentativi di segno contrario che vengono da varie direzioni».

«Il psi pertanto, mentre si riserva di portare avanti proprie proposte sui temi di maggiore importanza (occupazione, casa, urbanistica, trasporti, sanità), invita l'attuale giunta, che dispone di un bilancio votato, a operare, e impegna il gruppo consiliare socialista al Comune ad approvare in Consiglio tutte le delibere che in conformità al proprio programma amministrativo, risulteranno utili per la città».

Psdi: in settimana un incontro al vertice «Compagni, questa maggioranza s'ha da fare»

Riccotti Lerro, *segretario provinciale psdi.* Contrari alle elezioni anticipate, i socialdemocratici pensano si possa ancora fare una maggioranza. Hanno chiesto un incontro con i socialisti; dovrebbe svolgersi entro la settimana. Il psdi vuole concordare con il psi la linea da tenere.

«Vogliamo una maggior intesa con il psi — dice Lerro — *per confrontarci con il monocolore pci».*

Rispetto alle soluzioni: *«Siamo contrari per principio alle elezioni anticipate* — afferma il segretario provinciale —, *lo dicevamo già prima del voto del 26 giugno. In consiglio comunale si possono fare maggioranze per guidare l'amministrazione civica. Le elezioni sarebbero soltanto una fuga in avanti».*

Per il psdi, la stessa posizione del psi su Novelli sindaco?

«Abbiamo sempre sottolineato che era quanto meno strano il suo non sapere su quanto stava facendo una giunta da lui guidata, ma abbiamo sempre tenuto un atteggiamento neutro nella diatriba pci-psi».

E ora? *«Avevamo dato la disponibilità a verificare la possibilità di fare un programma tra forze di sinistra. Se la giunta porterà avanti gli elementi essenziali del programma che avevamo già elaborato insieme potremo anche dare il nostro consenso».*

Sui banchi della sala rossa siedono ancora gli inquisiti, che ne pensate? *«E' la giustizia che deve dire se uno è colpevole o no. Fino a quel momento vale la sensibilità del singolo».*

Pri: «Meglio andare al voto che paralizzati» E per il pentapartito non ci sono condizioni

Franco Ferrara, *capogruppo pri.* Meglio le elezioni anticipate che paralisi. Questo è il parere dei repubblicani, ma chiedono che siano i grandi partiti a riconoscere che l'attuale situazione politica torinese non ha sbocchi. *«Se così fosse* — afferma Ferrara — *sarebbe giusto concordare fra tutte le forze che è meglio andare al voto al più presto, piuttosto che rinviare la crisi definitiva».*

Il pri ricorda gli interventi fatti in sala rossa dopo lo scandalo delle tangenti. *«Dobbiamo dare una risposta alta, avevamo detto, per conferire nuova credibilità alle istituzioni. Bene, una risposta più bassa non si poteva trovare* — dice il capogruppo pri —. *La città è ferma, da mesi si sta cercando di inventare formule vuote».*

Per i repubblicani *«la giunta di sinistra non è più proponibile. Sono alcuni socialisti stessi a parlare di fine di un ciclo».*

E il pentapartito? *«Ma ci sono le condizioni? Né la dc né il psi sembrano caldeggiare questa soluzione».* Il pri aveva chiesto *«condizioni politiche e numeriche»* per mettersi a discutere, ma le risposte, per ora, non sono pervenute.

Come vi comporterete di fronte al monocolore pci?

«Vogliamo capire che cosa significherà in pratica. Sarà un governo presidenziale, dove Novelli di volta in volta cercherà una maggioranza? O vorrà dire un governo istituzionale, come noi avevamo proposto? Le nostre perplessità aumentano, mentre mi pare che si vada a lunghi passi verso le elezioni anticipate».

Sanguinosa rapina ieri pomeriggio: la polizia pensa che sia opera di «balordi»

UN COLPO DI PISTOLA ALLA TEMPIA HA UCCISO L'OREFICE DI GIAVENO

Due banditi hanno fatto irruzione nel negozio in pieno centro e ordinato al genero del proprietario di svuotare la cassa - Immediata reazione dell'uomo, che ha fatto fuoco con la sua arma, senza colpire i malviventi - Nella sparatoria, tre proiettili hanno sfondato un tramezzo di compensato e raggiunto, nel retrobottega, Michele Briolo - Ancora pistolettate sotto i portici

Non hanno compiuto nessun passo avanti sino a questo momento le indagini condotte dai carabinieri per scoprire gli autori della rapina effettuata ieri pomeriggio a Giaveno in cui ha perso la vita l'orefice Michele Briolo, 60 anni. I carabinieri contano molto, per riuscire a rintracciare i tre banditi che hanno tentato l'assalto, sulla testimonianza del genero del Briolo, Piero Galari, 32 anni, cui saranno fatte esaminare le foto dei pregiudicati e dei drogati che secondo i militari dell'Arma potrebbero aver pensato di mettere a segno un «colpo» nella piccola oreficeria di Giaveno.

L'unico elemento certo sino a questo momento sembra essere uno solo: i rapinatori o erano drogati oppure malviventi alle prime armi. Lo fa supporre il fatto che i banditi non sapessero innanzi tutto che i due titolari dell'oreficeria erano gente decisa (già il 30 novembre scorso avevano sventato un tentativo di rapina a suon di pistolettate) e che il bottino nel piccolo negozio non avrebbe potuto essere molto abbondante.

Dei rapinatori professionisti, con tanto di basista in grado di passare informazioni sicure sia sui preziosi che sulla capacità di difendersi dei titolari, non avrebbero mai corso il rischio di un «colpo» per portar via appena qualche milione.

Le fasi dell'assalto avvenuto ieri pomeriggio alle 16 sono ormai state ricostruite dai carabinieri con sufficiente certezza. Secondo gli accertamenti e le testimonianze, nell'oreficeria di viale Regina Elena sono entrati due rapinatori in momenti diversi mentre un terzo complice rimaneva in attesa nell'auto per la fuga.

Il primo bandito, vestito con una certa eleganza, si è fatto aprire da Piero Galari che in quel momento era al banco perché Michele Briolo si era recato nel retrobottega.

Il giovane ha chiesto che gli fosse sostituito il cinghietto dell'orologio. Mentre Piero Galari si è messo all'opera il secondo malvivente ha suonato alla porta d'ingresso. Ad aprire è stata la moglie di Michele Briolo, Ottorina Dalmasso, 55 anni, anche lei nell'oreficeria con la figlia Norma, moglie del Galari, di 30 anni. La rapina è cominciata a questo punto: quando i due banditi si sono trovati vicini davanti al bancone hanno cambiato atteggiamento e, mentre compariva una 38 special, hanno urlato: «*Ora svuotiamo la cassaforte*».

LA VITTIMA

FOLLA DAVANTI ALL'OREFICERIA DI MICHELE BRIOLO, A GIAVENO, DOPO LA SPARATORIA

Piero Galari, dietro al bancone, non si è lasciato intimorire ed ha reagito senza esitare estraendo dalla cintola la sua 6,35. Comincia a sparare verso i due rapinatori che indietreggiano. Quello entrato per ultimo ha la pistola in mano e tenta di nascondersi dietro una colonna del negozio. Risponde al fuoco, la fatalità vuole che tre proiettili da lui sparati buchino la leggera parete di compensato che separa dal retrobottega, andando a colpire mortalmente proprio Michele Broglio.

Una pallottola raggiunge l'uomo alla tempia uccidendolo sul colpo mentre si sta alzando con una pistola afferrata al volo per andare ad aiutare il genero. Sul momento nessuno si accorge che nel retrobottega un uomo sta esalando l'ultimo respiro: i due banditi riescono ad uscire ed a saltare sull'auto che fugge mentre il Galari, uscito a sua volta, spara ancora quattro colpi verso la vettura.

Sono le donne a trovare il corpo ormai senza vita del Briolo. Per lui non c'è più nulla da fare. Senza esito sono i posti di blocco istituiti dai carabinieri. Oggi sarà effettuata l'autopsia dell'orefice e le indagini proseguiranno: verranno mostrate a Piero Galari quante più foto segnaletiche dei banditi.

Probabilmente, poiché l'uomo ha visto molto bene e per un paio di minuti almeno uno dei rapinatori, si tenterà anche un ritratto, utilizzando un disegnatore messo a disposizione dall'Arma. Piero Galari ieri sera era disperato per la morte del suocero. Ha esclamato rivolto un po' a tutti: «*Lancio un appello ai banditi. Presentatevi ai carabinieri oppure vi cerco uno a uno*».

Domani «Festa 'd Turin»

In occasione dell'anniversario dell'assedio di Torino del 1706 e del sacrificio di Pietro Micca, il Centro studi Anna Kulischoff organizza per domani sera, con il patrocinio del consiglio di circoscrizione Cenisia-Cit Turin, la «Festa 'd Turin». La manifestazione, a cui collabora Arnassita Piemontesa, avrà un prologo religioso presso la cappella del Centro Europa di via Sanfront 10 (ore 18,30), poi alle 21, in corso Ferrucci 65/A, spettacoli di canzoni popolari e recital di poesie.

Chivasso: rientrata l'occupazione case popolari

E' ritornata la calma e la tranquillità alle case popolari di corso Galileo Ferraris 149 a Chivasso, dove domenica pomeriggio erano stati occupati cinque nuovi alloggi. Nel pomeriggio dell'altro ieri, dopo ore e ore di trattative con gli amministratori comunali chivassesi, i responsabili delle case popolari di Torino e le forze dell'ordine, verso le 16 quattro famiglie hanno ripulito gli alloggi che avevano occupato ritornando alle vecchie abitazioni nell'attesa che venga trovata una immediata soluzione.

Unico a rimanere è Lorenzo Resta, 26 anni, e la moglie incinta Lucia Fornaro di 24 anni, che hanno sistemato tutto il loro arredamento sul pianerottolo. I due coniugi abitano in casa della cognata che ha tre figli in due camerette in via Alma 44, di fronte alla casa occupata. Della questione si interesserà anche il pretore di Chivasso dottor Enzo La Gamba, il quale ha già convocato per stamane i cinque abusivi.

LE GRANDI MANIFESTAZIONI TRADIZIONALI ASTIGIANE

ASTI	9-18 settembre	XVII FESTA DEL VINO - DOUJA D'OR
	11 settembre	X FESTIVAL DELLE SAGRE
	17-18 settembre	CAMPIONATO BOCCISTICO ITALIANO
	18 settembre	IL PALIO DI ASTI
ASTI e Prov.	20 sett. 16 ottobre	XII SETTE GIORNI DELLA GASTRONOMIA
ASTI e Prov.	9 ottobre 16 nov.	MOSTRA MERCATO DEL TARTUFO DEL MONFERRATO
ASTI	28 ottobre 6 nov.	XI ASTI ARTIGIANA IN VETRINA
ASTI	29-30 ottobre	GARA BOCCISTICA INTERN. «ASTI SPUMANTE»

Informazioni: Ente Provinciale per il Turismo - Tel. (0141) 50.357 - 14100 ASTI

BANCA DATI IMMOBILIARI

Corso Einaudi 19 - 10128 TORINO - Tel. 500.200-506.646- 506.647

IMMOBILI TORINO

Crocetta
Libero Via Pastrengo stabile di lusso attico salone 2 camere studio cucina 2 servizi 2 ingressi mq 170 terrazzo mq 100 box.
S. Rita
Libero Via Boston 4 camere cucina servizio ripostiglio cantina mq 110 piano alto.
Pozzo Strada
Libero adiacenze C.so Montecuccco 2 camere tinello cucinino servizio ripostiglio cantina mq 80.
Libero Via Asiago 2 camere tinello cuc. servizio mq 70, 5° piano.
Libero Via De Sanctis saloncino 2 camere cucinotto ingresso servizio ripostiglio mq 95 3° piano ascensore riscaldamento a metano.
Libero C.so Brunelleschi salone 3 camere cucina doppi servizi doppi ingressi mq 200 piano alto recente box.
S. Paolo
Libero adiacenze C.so Peschiera bilocale mansardato completamente ristrutturato riscaldamento mq 40.
Cenisia
Occupati metrature diverse da mq 70 a mq 100 termo ascensore.
Parella
Libero adiacenze C.so Francia camera tinello cucinino 1° piano mq 45.
Occupato Via Servais alloggio in palazzina soggiorno 3 camere cucina doppi servizi 3° piano mq 130 recente box.
Borgata Vittoria
Libero Via Ruffi camera tinello cucinino 4° piano ascensore mq 52.
Madonna Campagna
Libero Via Paolo Veronese camera tinello cucinotta ingresso servizio mq 60, 2° piano.
Barriera Milano
Libero P.zza Rebaudengo salone 2 camere cucina servizio cantina mq 100 6° piano.
Mirafiori
Libero C.so Unione Sovietica ottimo 2 camere tinello cucinino ingresso servizio ripostiglio 2° piano mq 80.
Libero Via Ugolini 4 camere cucina 2 servizi ingresso cantina mq 140 3° piano recente.
Collina
Libero zona Eremo in villa d'epoca appartamento prestigioso su 2 piani mq 130 box giardino privato.
Libero Via Reaglie alloggio in palazzina saloncino 2 camere tinello cucinino doppi servizi mq 120 2° piano box doppio giardino.

1° E 2° CINTURA DI TORINO

Caselle Vicinanze libero salone 2 camere tinello cucinotta doppi servizi doppi ingressi cantine 2 posti auto mq 125, 5° piano.
Rivoli libero camera tinello cucinino servizio ripostiglio mq 84 2° piano.
Beinasco libero Via Pascoli salone 2 camere cucina servizio ingresso mq 100 box doppio.
Orbassano libero 2 camere tinello cucinino ingresso servizio ripostiglio cantina 1° piano mq 70 casa recente.
Piossasco libero in palazzina saloncino 3 camere cucina 2 servizi mq 140 box mq 70 giardino privato.
Piossasco libero salone 2 camere cucina doppi servizi ingresso ripostiglio cantina mq 125 box doppio recente.
La Loggia alloggi liberi in palazzina 3 camere cucina servizio box giardino mq 110.
Poirino libero soggiorno 3 camere cucina doppi servizi mq 125 2° piano box giardino recente.
VILLE UNI-BIFAMILIARI METRATURE DIVERSE

AZIENDE AGRICOLE

Azienda agricola prov. Asti 400.000 mq corpo unico prato pioppeto vigneto DOC annessi rustici porticati scuderia e villa su 2 piani con palazzotto del 1700.
Cascine vicinanze Asti 33.000 mq corpo unico vigneto DOC frutteto seminativo prato con fabbricati civili e rustici.

MONTAGNA

Pregelato alloggio tipico arredato con mobili d'epoca mq 150 prestigioso.
Claviere libero mansardato 3 camere servizi mq 55 3° piano.

SERVIZI DELLA BANCA DATI IMMOBILIARI

PER CHI VENDE:
— valutazione dell'immobile;
— consulenza e stesura contratto preliminare di vendita;
— garanzia pagamento contanti.

COSTI - Al preliminare di vendita L. 10.000 (diecimilalire) al mq tutto compreso.

PER CHI ACQUISTA:
— consulenza e stesura del contratto preliminare d'acquisto;
— assistenza per richiesta mutui;
— garanzia per acquisto immobili liberi da qualsiasi vincolo.

COSTI - Nessun costo a carico della parte acquirente.

LA BANCA DATI NON E' UN'AGENZIA MA UNA SOCIETA' DI SERVIZI PER CHI VUOLE VENDERE OD ACQUISTARE SENZA INTERMEDIARI

I killer hanno finto una rapina a Pasta di Rivalta per non insospettire le vittime

UN FUOCO D'INFERNO SUL QUARTETTO TRANQUILLAMENTE SEDUTO PER CENA

Tre assassini incappucciati hanno regolato qualche vecchio conto all'interno della mala - Ucciso Domenico Sanna - A lungo sospettato d'essere un sicario il ferito, Placido Barresi: se la caverà - Gli altri due commensali sono riusciti a fuggire, ma forse non erano nel mirino dei «giustizieri» - Una strana telefonata di minacce giunta in Questura nella notte?

CARLO SANNA

LA SALA DEL RISTORANTE

PLACIDO BARRESI

Furiosa sparatoria di killers ieri sera alle 21,45 nel ristorante «Tre Lampioni» della frazione Pasta di Rivalta, quasi al confine con Orbassano. Due noti pregiudicati Carlo Sanna, 34 anni, abitante a Orbassano in via Monti 15, titolare di un negozio di moto, sposato, con un figlio, e Placido Barresi, 31 anni, scarcerato dalle Nuove l'11 agosto scorso, sono stati massacrati a colpi di pistola e fucile a canne mozze. Sanna è arrivato cadavere al pronto soccorso delle Molinette; Barresi, anche se colpito da numerosi colpi, si salverà, dopo aver passato la notte sotto i ferri. E' ancora in prognosi riservata ma fuori pericolo.

Un particolare rivela la ferocia e la perfetta organizzazione dei killer e dei mandanti: appena tre quarti d'ora dopo il ricovero in ospedale, una voce anonima ha telefonato al «113» annunciando: «*Barresi non ha scampo. Anche se è ancora vivo ne ha per poco. Lo faremo fuori in ospedale*».

L'attentato, maturato nell'ambito del racket — secondo l'opinione di polizia e carabinieri — è avvenuto con una tecnica e una freddezza da professionisti. Sanna e Barresi avevano quasi finito di cenare nel locale di via Torino 51, di cui è titolare Giuseppe Casu, 47 anni che lo gestisce con la moglie Isabella Ibban 43 anni e i figli Romolo, 21 anni e Graziano di 18. Ieri sera tutta la famiglia era al lavoro. I due erano a tavola con un'altra coppia di amici che sono scappati senza che sia stato possibile, fin'ora, identificarli. In un angolo una coppia ha assistito alla sparatoria terrorizzata.

Il primo ad accorgersi che stava capitando qualcosa di anomalo è stato uno dei figli del titolare del ristorante, che ha visto fuori dalla porta scendere due sconosciuti che si sono calati in faccia dei cappucci. Un terzo complice è rimasto a bordo della Giulia con la quale erano arrivati. Il giovane grida «*C'è una rapina*»; scappa nel retro portandosi dietro la madre, mentre i due fanno irruzione. Vanno verso il padrone, Giuseppe Casu, e urlano «Fermo è una rapina», brandendo uno due pistole l'altro un fucile a pompa, dalla canna mozzata. Ma non si tratta di una rapina.

I banditi si dirigono senza esitazioni verso i quattro commensali e aprono il fuoco: sparano non meno di dieci colpi all'impazzata, crivellando Sanna e Barresi.: I proiettili spaccano stoviglie, il tavolo, trapassano i due senza colpire gli altri che sono a tavola. Le vittime cadono senza avere il tempo di abbozzare un grido e il sangue si allarga sul pavimento. Dopo quello che doveva essere un duplice omicidio, i killer salgono sulla Giulia e spariscono.

L'auto verrà trovata poco dopo dai carabinieri, bruciata, a 800 metri dal luogo dell'agguato. Sul posto sono intervenuti i cc della compagnia di Moncalieri, comandati dal capitano Tornatore e il colonnello Paradiso comandante il nucleo operativo. I funzionari Ninetti, vice capo della squadra mobile e caracciolo.

Accusato e scagionato per feroci esecuzioni

Un passato di rapine, traffici d'armi e anche sospetti per due assassini

I fascicoli giudiziari di Sanna e Barresi sono pesanti e complicati e entrambi erano già stati gravemente feriti in circostanze diverse. Sanna il 10 maggio del '76, mentre tentava una rapina all'Istituto La Vigilanza di Rivoli, venne colpito da un colpo di pistola sparato da una guardia e se la cavò per poco. Barresi venne invece crivellato di pallottole la sera del 4 giugno 1981 in via Domodossola 81, mentre saliva in auto. Nonostante le gravi ferite al mento e all'addome, guarì e tornò in circolazione come se niente fosse.

Barresi era appena uscito dalle Nuove, l'11 agosto scorso, dopo essere stato scagionato dall'accusa di aver ucciso Paolo Gattuso e Antonio Zucco. In quell'occasione la polizia trovò sul tetto, vicino alla soffitta dove abitava, una 357 Magnum, dello stesso tipo usata per l'omicidio. Alcune perizie stabilirono però che quella non era l'arma usata per l'assassinio e il giovane venne messo fuori.

Pregiudicato per rapine, traffico d'armi, ricettazione, furti, era in libertà vigilata. Un anno fa un fratello, Rocco, morì dilaniato dallo scoppio dell'auto su cui stava salendo, in corso Orbassano. Prima ancora nel '77 il fratello maggiore Giuseppe, fu assassinato a colpi di lupara in un bar di via Pinchia.

Barresi venne arrestato l'ultima volta nel novembre del 1982, accusato di favoreggiamento nei confronti di un altro grosso pregiudicato, Mario Ursini, latitante da sette anni, boss della «ndrangheta calabrese, capo della cosca degli Ursini di Gioiosa Jonica. Fu in quell'occasione che venne alla luce la pistola, lo stesso tipo di arma usata per gli omicidi Gattuso e Zucco. Poi fu prosciolto dall'accusa, ma sospetti erano i suoi legami con Ursini, poi ammanettato il 13 dicembre dell'82 mentre saliva in auto, in corso Turati. Tutto sembrava indicare un sicario, in Barresi, al servizio delle varie organizzazioni mafiose che operano non solo in Piemonte, ma su scala nazionale.

Difficili le indagini per identificare i responsabili del nuovo fatto di sangue. Se Barresi si salverà, difficilmente aprirà bocca sull'argomento anche perché è possibile che l'attentato di ieri sera sia da mettere in relazione proprio con qualche parola di troppo, soffiata al tempo dell'arresto di Mario Ursini. Sembra accertato che comunque i killer nonostante fossero incappucciati, siano stati riconosciuti dalle loro vittime.

Sono di fondamentale importanza quindi le testimonianze dei due che erano al tavolo e che sono spariti.

Mafia e terrorismo: i «pentiti» servono ma è giusto scarcerare un assassino?

Dibattito alla Festa dell'Unità con il giudice Laudi, il deputato Violante, e gli avvocati Zancan e Neppi Modona - Emerso il problema dei «dissociati»: hanno chiuso col loro passato, ma restano in prigione

La funzione dei «pentiti» nella lotta al terrorismo è stata davvero fondamentale? La legge che li ha favoriti, ora scaduta e frutto dell'«emergenza», è riproponibile per sferrare un colpo decisivo anche a mafia e camorra? E' giusto mettere in libertà pluriassassini che hanno «cantato» e tenere in prigione persone colpevoli di reati molto minori che però rifiutano di collaborare con la giustizia?

A questi e ad altri interrogativi hanno risposto ieri sera, nel corso di un dibattito nell'ambito del Festival dell'Unità, quattro «addetti ai lavori»: il giudice Maurizio Laudi, il deputato pci ed ex magistrato Luciano Violante, il giurista Guido Neppi Modona, l'avvocato Giampaolo Zancan, moderatore un altro deputato pci, Ugo Spagnoli.

Il contributo dei pentiti, grandi e piccoli, alla sconfitta quasi definitiva (sono ancora numerosi i latitanti) del terrorismo rosso è innegabile, ha detto Laudi, che ha messo in luce un altro aspetto, troppo trascurato, del problema: «Alla sconfitta politica del terrorismo hanno contribuito anche i dissociati, quei giovani che pur ritenendo fallito il progetto rivoluzionario non hanno però cercato riduzioni di pena denunciando altri. Alcuni, per il solo reato di partecipazione a banda armata rischiano di restare in prigione più a lungo di pentiti responsabili di omicidio. Non è meglio, attraverso adeguati provvedimenti legislativi diversi dall'amnistia, tentarne il recupero sociale prima che la vita del carcere li rovini definitivamente?».

La necessità di una «strategia dell'attenzione» *sull'estrema variegatura della* «costellazione del terrorismo» *è suggerita anche da Neppi Modona, contrario peraltro all'estensione della legge sui pentiti a mafiosi e camorristi:* «I risultati positivi con i terroristi sono irripetibili, essendosi innestati su una crisi ideologica e politica personale. Con i criminali comuni non solo verrebbe a mancare questo elemento ma si favorirebbe un clima di faide e vendette fra clan rivali».

Negativo il giudizio di Zancan sull'uso che si è fatto della disponibilità al «pentimento» di certi terroristi: «Troppo facile cambiare idea un'ora dopo l'arresto, con la pistola ancora "calda" dell'ultimo omicidio. Da sempre i giudici hanno premiato i comportamenti che hanno impedito un reato o ne hanno smorzato l'effetto, ma lo "sconto" concesso ai Peci e ai Sandalo è sproporzionato rispetto alle loro responsabilità».

«I risultati ci sono, è vero, ma non sempre il fine giustifica i mezzi. Ora è diverso anche il comportamento dei giudici, che danno più credito ai pentiti che alle dichiarazioni d'innocenza o di minor colpa degli imputati arrestati grazie alla loro denuncia. La legge sui pentiti — *ha concluso Zancan* — è stato un marchingegno accettabile nel periodo dell'emergenza ma anche una sconfitta politica delle istituzioni e della giurisprudenza».

Meditata la risposta di Violante, che alla stesura di quella legge ha contribuito: «E' stata una decisione pesante. Tra le vittime c'erano anche nostri amici. Ma sarebbe stato più utile tenere dentro Peci e Sandalo o liberarli ma fermare centinaia di altri possibili assassini? In quei giorni se ne discuteva tra un omicidio e l'altro, con i morti per le strade... Poi, la verità sulle miserie umane di questi personaggi ha sgretolato il reclutamento di nuove leve. Sui dissociati sono d'accordo: sottrarli alla logica carceraria della violenza è una scommessa che una democrazia forte e civile può fare».

Detenzione preventiva, riforma carceraria, terrorismo nero («Contro il quale è stato fatto troppo poco, o perché sottovalutato o per interferenze dei servizi di sicurezza e anche a livello politico»*), sono stati altri argomenti emersi nel corso del dibattito, svoltosi davanti a un folto pubblico nonostante la concorrenza, fin troppo udibile, di Lou Reed.*

Maurizio Spatola

GOOD TIMES PUB
Lunedì 12-9-83 - Ore 18
GALA' DI FINE ESTATE
Giardini Reali - Famija Turineisa
CABARET - MODA - JAZZ
VARIETA'-MUSICA-MAGIA
Ore 23
FRED BONGUSTO
Prenotazioni (011) 594.789-505.217

Azienda Nazionale Autonoma delle Strade
(A.N.A.S.)
COMPARTIMENTO DELLA VIABILITA' DEL PIEMONTE - TORINO

Avviso di gara ufficiosa da esperire con il Metodo di cui all'art. 1, lettera D) e art. 4, Legge 2/2/73 n. 14

S.S. n. 335 «di BARDONECCHIA»
Lavori urgenti di sistemazione di pendici per la protezione del piano viabile dalla caduta massi e dalle inondazioni del Rio Pariliaux fra i Km. 6+000 e Km. 9+000.
Importo a base d'appalto L. 324.000.000

S.S. n. 334 «del SAMBUCO»
Lavori urgenti occorrenti per il ripristino di opere di sostegno del corpo stradale e della protezione del piano viabile dalla caduta massi.
Importo a base d'appalto L. 258.300.000.

Categoria lavorazione A.N.C. n.8.

La richiesta di partecipazione alla gara, su carta bollata, dovrà essere inoltrata al Compartimento A.N.A.S. di Torino entro dieci giorni dalla data della presente pubblicazione.

IL DIRIGENTE IL COMPARTIMENTO
(Dott. Ing. Francesco Ferrante)

Sanguinosa rapina ieri pomeriggio: la polizia pensa che sia opera di «balordi»

UN COLPO DI PISTOLA ALLA TEMPIA HA UCCISO L'OREFICE DI GIAVENO

Due banditi hanno fatto irruzione nel negozio in pieno centro e ordinato al genero del proprietario di svuotare la cassa - Immediata reazione dell'uomo, che ha fatto fuoco con la sua arma, senza colpire i malviventi - Nella sparatoria, tre proiettili hanno sfondato un tramezzo di compensato e raggiunto, nel retrobottega, Michele Briolo - Ancora pistolettate sotto i portici

Non hanno compiuto nessun passo avanti sino a questo momento le indagini condotte dai carabinieri per scoprire gli autori della rapina effettuata ieri pomeriggio a Giaveno in cui ha perso la vita l'orefice Michele Briolo, 60 anni. I carabinieri contano molto, per riuscire a rintracciare i tre banditi che hanno tentato l'assalto, sulla testimonianza del genero del Briolo, Piero Galari, 32 anni, cui saranno fatte esaminare le foto dei pregiudicati e dei drogati che secondo i militari dell'Arma potrebbero aver pensato di mettere a segno un «colpo» nella piccola oreficeria di Giaveno.

L'unico elemento certo sino a questo momento sembra essere uno solo: i rapinatori o erano drogati oppure malviventi alle prime armi. Lo fa supporre il fatto che i banditi non sapessero innanzi tutto che i due titolari dell'oreficeria erano gente decisa (già il 30 novembre scorso avevano sventato un tentativo di rapina a suon di pistolettate) e che il bottino nel piccolo negozio non avrebbe potuto essere molto abbondante.

Dei rapinatori professionisti, con tanto di basista in grado di passare informazioni sicure sia sui preziosi che sulla capacità di difendersi dei titolari, non avrebbero mai corso il rischio di un «colpo» per portar via appena qualche milione.

Le fasi dell'assalto avvenuto ieri pomeriggio alle 16 sono ormai state ricostruite dai carabinieri con sufficiente certezza. Secondo gli accertamenti e le testimonianze, nell'oreficeria di viale Regina Elena sono entrati due rapinatori in momenti diversi mentre un terzo complice rimaneva in attesa nell'auto per la fuga.

Il primo bandito, vestito con una certa eleganza, si è fatto aprire da Piero Galari che in quel momento era al banco perché Michele Briolo si era recato nel retrobottega.

Il giovane ha chiesto che gli fosse sostituito il cinghietto dell'orologio. Mentre Piero Galari si è messo all'opera il secondo malvivente ha suonato alla porta d'ingresso. Ad aprire è stata la moglie di Michele Briolo, Ottorina Dalmasso, 55 anni, anche lei nell'oreficeria con la figlia Norma, moglie del Galari, di 30 anni. La rapina è cominciata a questo punto: quando i due banditi si sono trovati vicini davanti al bancone hanno cambiato atteggiamento e, mentre compariva una 38 special, hanno urlato: «*Ora svuotiamo la cassaforte*».

LA VITTIMA

FOLLA DAVANTI ALL'OREFICERIA DI MICHELE BRIOLO, A GIAVENO, DOPO LA SPARATORIA

Piero Galari, dietro al bancone, non si è lasciato intimorire ed ha reagito senza esitare estraendo dalla cintola la sua 6,35. Comincia a sparare verso i due rapinatori che indietreggiano. Quello entrato per ultimo ha la pistola in mano e tenta di nascondersi dietro una colonna del negozio. Risponde al fuoco, la fatalità vuole che tre proiettili da lui sparati buchino la leggera parete di compensato che separa dal retrobottega, andando a colpire mortalmente proprio Michele Broglio.

Una pallottola raggiunge l'uomo alla tempia uccidendolo sul colpo mentre si sta alzando con una pistola afferrata al volo per andare ad aiutare il genero. Sul momento nessuno si accorge che nel retrobottega un uomo sta esalando l'ultimo respiro: i due banditi riescono ad uscire ed a saltare sull'auto che fugge mentre il Galari, uscito a sua volta, spara ancora quattro colpi verso la vettura.

Sono le donne a trovare il corpo ormai senza vita del Briolo. Per lui non c'è più nulla da fare. Senza esito sono i posti di blocco istituiti dai carabinieri. Oggi sarà effettuata l'autopsia dell'orefice e le indagini proseguiranno: verranno mostrate a Piero Galari quante più foto segnaletiche dei banditi.

Probabilmente, poiché l'uomo ha visto molto bene e per un paio di minuti almeno uno dei rapinatori, si tenterà anche un ritratto, utilizzando un disegnatore messo a disposizione dall'Arma. Piero Galari ieri sera era disperato per la morte del suocero. Ha esclamato rivolto un po' a tutti: «*Lancio un appello ai banditi. Presentatevi ai carabinieri oppure vi cerco uno a uno*».

Domani «Festa 'd Turin»

In occasione dell'anniversario dell'assedio di Torino del 1706 e del sacrificio di Pietro Micca, il Centro studi Anna Kulscioff organizza per domani sera, con il patrocinio del consiglio di circoscrizione Cenisia-Cit Turin, la «Festa 'd Turin». La manifestazione, a cui collabora Arnassita Piemontesa, avrà un prologo religioso presso la cappella del Centro Europa di via Sanfront 10 (ore 18,30), poi alle 21, in corso Ferrucci 65/A, spettacoli di canzoni popolari e recital di poesie.

Chivasso: rientrata l'occupazione case popolari

E' ritornata la calma e la tranquillità alle case popolari di corso Galileo Ferraris 149 a Chivasso, dove domenica pomeriggio erano stati occupati cinque nuovi alloggi. Nel pomeriggio dell'altro ieri, dopo ore e ore di trattative con gli amministratori comunali chivassesi, i responsabili delle case popolari di Torino e le forze dell'ordine, verso le 16 quattro famiglie hanno ripulito gli alloggi che avevano occupato ritornando alle vecchie abitazioni nell'attesa che venga trovata una immediata soluzione.

Unico a rimanere è Lorenzo Resta, 26 anni, e la moglie incinta Lucia Fornaro di 24 anni, che hanno sistemato tutto il loro arredamento sul pianerottolo. I due coniugi abitano in casa della cognata che ha tre figli in due camerette in via Aima 44, di fronte alla casa occupata. Della questione si interesserà anche il pretore di Chivasso dottor Enzo La Gamba, il quale ha già convocato per stamane i cinque abusivi.

BANCA DATI IMMOBILIARI

Corso Einaudi 19 - 10128 TORINO - Tel. 500.200-506.646- 506.647

IMMOBILI TORINO

Crocetta
Libero Via Pastrengo stabile di lusso attico salone 2 camere studio cucina 2 servizi 2 ingressi mq 170 terrazzo mq 100 box.
S. Rita
Libero Via Boston 4 camere cucina servizio ripostiglio cantina mq 110 piano alto.
Pozzo Strada
Libero adiacenze C.so Montecucco 2 camere tinello cucinino servizio ripostiglio cantina mq 80.
Libero Via Asiago 2 camere tinello cuc. servizio mq 70, 5° piano.
Libero Via De Sanctis soleino 2 camere cucinotto ingresso servizio ripostiglio mq 95 3° piano ascensore riscaldamento a metano.
Libero C.so Brunelleschi salone 3 camere cucina doppi servizi doppi ingressi mq 200 piano alto recente box.
S. Paolo
Libero adiacenze C.so Peschiera bilocale mansardato completamente ristrutturato riscaldamento mq 40.
Centallo
Occupati metrature diverse da mq 70 a mq 100 termo ascensore.
Parella
Libero adiacenze C.so Francia camera tinello cucinino 1° piano mq 45.
Occupato Via Servais alloggio in palazzina soggiorno 3 camere cucina doppi servizi 3° piano mq 130 recente box.
Borgata Vittoria
Libero Via Ruffi camera tinello cucinino 4° piano ascensore mq 62.
Madonna Campagna
Libero Via Paolo Veronese camera tinello cucinotto ingresso servizio mq 60, 2° piano.
Barriera Milano
Libero P.zza Rebaudengo salone 2 camere cucina servizio cantina mq 100 6° piano.
Mirafiori
Libero C.so Unione Sovietica ottimo 2 camere tinello cucinino ingresso servizio ripostiglio 2° piano mq 80.
Libero Via Ugolini 4 camere cucina 2 servizi ingresso cantina mq 140 3° piano recente.
Collina
Libero zona Eremo in villa d'epoca appartamento prestigioso su 2 piani mq 130 box giardino privato.
Libero Via Reaglie alloggio in palazzina saloncino 2 camere tinello cucinino doppi servizi mq 120 2° piano box doppio giardino.

1° E 2° CINTURA DI TORINO

Cascine Vica libero salone 2 camere tinello cucinotta doppi servizi doppi ingressi cantina 2 posti auto mq 125, 5° piano.
Rivoli libero camera tinello cucinino servizio ripostiglio mq 84 2° piano.
Beinasco libero Via Pascoli salone 2 camere cucina servizio ingresso mq 100 box doppio.
Orbassano libero 2 camere tinello cucinino ingresso servizio ripostiglio cantina 1° piano mq 70 casa recente.
Piossasco libero in palazzina saloncino 3 camere cucina 2 servizi mq 140 box mq 70 giardino privato.
Piossasco libero salone 2 camere cucina doppi servizi ingresso ripostiglio cantina mq 125 box doppio recente.
La Loggia alloggi liberi in palazzine 3 camere cucina servizio box giardino mq 110.
Poirino libero soggiorno 3 camere cucina doppi servizi mq 125 2° piano box giardino recente.
VILLE UNI-BIFAMILIARI METRATURE DIVERSE

AZIENDE AGRICOLE

Azienda agricola prov. Asti 400.000 mq corpo unico prato pioppeto vigneto DOC annessi rustici porticati scuderia e villa su 2 piani con palazzotto del 1700.
Cascina vicinanze Asti 33.000 mq corpo unico vigneto DOC frutteto seminativo prato con fabbricati civili e rustici.

MONTAGNA

Pragelato alloggio tipico arredato con mobili d'epoca mq 150 prestigioso.
Claviere libero mansardato 3 camere servizi mq 55 3° piano.

SERVIZI DELLA BANCA DATI IMMOBILIARI

PER CHI VENDE:
— valutazione dell'immobile;
— consulenza e stesura contratto preliminare di vendita;
— garanzia pagamento contanti.

COSTI - Al preliminare di vendita L. 10.000 (diecimilalire) al mq tutto compreso.

PER CHI ACQUISTA:
— consulenza e stesura del contratto preliminare d'acquisto;
— assistenza per richiesta mutui;
— garanzia per acquisto immobili liberi da qualsiasi vincolo.

COSTI - Nessun costo a carico della parte acquirente.

LA BANCA DATI
NON E' UN'AGENZIA MA UNA SOCIETA' DI SERVIZI PER CHI VUOLE VENDERE OD ACQUISTARE SENZA INTERMEDIARI

LE GRANDI MANIFESTAZIONI TRADIZIONALI ASTIGIANE

ASTI	9-18 settembre	XVII FESTA DEL VINO - DOUJA D'OR
	11 settembre	X FESTIVAL DELLE SAGRE
	17-18 settembre	CAMPIONATO BOCCISTICO ITALIANO
	18 settembre	IL PALIO DI ASTI
ASTI e Prov.	20 sett. 18 ottobre	XII SETTE GIORNI DELLA GASTRONOMIA
ASTI e Prov.	9 ottobre 16 nov.	MOSTRA MERCATO DEL TARTUFO DEL MONFERRATO
ASTI	28 ottobre 6 nov.	XI ASTI ARTIGIANA IN VETRINA
ASTI	29-30 ottobre	GARA BOCCISTICA INTERN. «ASTI SPUMANTE»

Informazioni: Ente Provinciale per il Turismo - Tel. (0141) 50.357 - 14100 ASTI

I killer hanno finto una rapina a Pasta di Rivalta per non insospettire le vittime

UN FUOCO D'INFERNO SUL QUARTETTO TRANQUILLAMENTE SEDUTO PER CENA

Tre assassini incappucciati hanno regolato qualche vecchio conto all'interno della mala - Ucciso Domenico Sanna - A lungo sospettato d'essere un sicario il ferito, Placido Barresi: se la caverà - Gli altri due commensali sono riusciti a fuggire, ma forse non erano nel mirino dei «giustizieri» - Una strana telefonata di minacce giunta in Questura nella notte?

CARLO SANNA

LA SALA DEL RISTORANTE

PLACIDO BARRESI

Furiosa sparatoria di killers ieri sera alle 21,45 nel ristorante «Tre Lampioni» della frazione Pasta di Rivalta, quasi al confine con Orbassano. Due noti pregiudicati Carlo Sanna, 34 anni, abitante a Orbassano in via Monti 15, titolare di un negozio di moto, sposato, con un figlio, e Placido Barresi, 31 anni, scarcerato dalle Nuove l'11 agosto scorso, sono stati massacrati a colpi di pistola e fucile a canne mozze. Sanna è arrivato cadavere al pronto soccorso delle Molinette; Barresi, anche se colpito da numerosi colpi, si salverà, dopo aver passato la notte sotto i ferri. E' ancora in prognosi riservata ma fuori pericolo.

Un particolare rivela la ferocia e la perfetta organizzazione dei killer e dei mandanti: appena tre quarti d'ora dopo il ricovero in ospedale, una voce anonima ha telefonato al «113» annunciando: «*Barresi non ha scampo. Anche se è ancora vivo ne ha per poco. Lo faremo fuori in ospedale*».

L'attentato, maturato nell'ambito del racket — secondo l'opinione di polizia e carabinieri — è avvenuto con una tecnica e una freddezza da professionisti. Sanna e Barresi avevano quasi finito di cenare nel locale di via Torino 51, di cui è titolare Giuseppe Casu, 47 anni che lo gestisce con la moglie Isabella Ibban 43 anni e i figli Romolo, 21 anni e Graziano di 18. Ieri sera tutta la famiglia era al lavoro. I due erano a tavola con un'altra coppia di amici che sono scappati senza che sia stato possibile, fin'ora, identificarli. In un angolo una coppia ha assistito alla sparatoria terrorizzata.

Il primo ad accorgersi che stava capitando qualcosa di anomalo è stato uno dei figli del titolare del ristorante, che ha visto fuori dalla porta scendere due sconosciuti che si sono calati in faccia dei cappucci. Un terzo complice è rimasto a bordo della Giulia con la quale erano arrivati. Il giovane grida «*C'è una rapina*»; scappa nel retro portandosi dietro la madre, mentre i due fanno irruzione. Vanno verso il padrone, Giuseppe Casu, e urlano «Fermo è una rapina», brandendo uno due pistole l'altro un fucile a pompa, dalla canna mozzata. Ma non si tratta di una rapina.

I banditi si dirigono senza esitazioni verso i quattro commensali e aprono il fuoco: sparano non meno di dieci colpi all'impazzata, crivellando Sanna e Barresi.: I proiettili spaccano stoviglie, il tavolo, trapassano i due senza colpire gli altri che sono a tavola. Le vittime cadono senza avere il tempo di abbozzare un grido e il sangue si allarga sul pavimento. Dopo quello che doveva essere un duplice omicidio, i killer salgono sulla Giulia e spariscono.

L'alto verrà trovata poco dopo dai carabinieri, bruciata, a 800 metri dal luogo dell'agguato. Sul posto sono intervenuti i cc della compagnia di Moncalieri, comandati dal capitano Tornatore e il colonnello Paradiso comandante il nucleo operativo. I funzionari Ninetti, vice capo della squadra mobile e caracciolo.

Accusato e scagionato per feroci esecuzioni

Un passato di rapine, traffici d'armi e anche sospetti per due assassini

I fascicoli giudiziari di Sanna e Barresi sono pesanti e complicati e entrambi erano già stati gravemente feriti in circostanze diverse. Sanna il 10 maggio del '76, mentre tentava una rapina all'Istituto La Vigilanza di Rivoli, venne colpito da un colpo di pistola sparato da una guardia e se la cavò per poco. Barresi venne invece crivellato di pallottole la sera del 4 giugno 1981 in via Domodossola 81, mentre saliva in auto. Nonostante le gravi ferite al mento e all'addome, guarì e tornò in circolazione come se niente fosse.

Barresi era appena uscito dalle Nuove, l'11 agosto scorso, dopo essere stato scagionato dall'accusa di aver ucciso Paolo Gattuso e Antonio Zucco. In quell'occasione la polizia trovò sul tetto, vicino alla soffitta dove abitava, una 357 Magnum, dello stesso tipo usata per l'omicidio. Alcune perizie stabilirono però che quello non era l'arma usata per l'assassinio e il giovane venne messo fuori.

Pregiudicato per rapine, traffico d'armi, ricettazione, furti, era in libertà vigilata. Un anno fa un fratello, Rocco, morì dilaniato dallo scoppio dell'auto su cui stava salendo, in corso Orbassano. Prima ancora nel '77 il fratello maggiore Giuseppe, fu assassinato a colpi di lupara in un bar di via Pinchia.

Barresi venne arrestato l'ultima volta nel novembre del 1982, accusato di favoreggiamento nei confronti di un altro grosso pregiudicato, Mario Ursini, latitante da sette anni, boss della «ndrangheta calabrese, capo della cosca degli Ursini di Gioiosa Jonica. Fu in quell'occasione che venne alla luce la pistola, lo stesso tipo di arma usata per gli omicidi Gattuso e Zucco. Poi fu prosciolto dall'accusa, ma sospetti erano i suoi legami con Ursini, poi ammanettato il 13 dicembre dell'82 mentre saliva in auto, in corso Turati. Tutto sembrava indicare un sicario, in Barresi, al servizio delle varie organizzazioni mafiose che operano non solo in Piemonte, ma su scala nazionale.

Difficili le indagini per identificare i responsabili del nuovo fatto di sangue. Se Barresi si salverà, difficilmente aprirà bocca sull'argomento anche perché è possibile che l'attentato di ieri sera sia da mettere in relazione proprio con qualche parola di troppo, soffiata al tempo dell'arresto di Mario Ursini. Sembra accertato che comunque i killer nonostante fossero incappucciati, siano stati riconosciuti dalle loro vittime.

Sono di fondamentale importanza quindi le testimonianze dei due che erano al tavolo e che sono spariti.

Mafia e terrorismo: i «pentiti» servono ma è giusto scarcerare un assassino?

Dibattito alla Festa dell'Unità con il giudice Laudi, il deputato Violante, e gli avvocati Zancan e Neppi Modona - Emerso il problema dei «dissociati»: hanno chiuso col loro passato, ma restano in prigione

La funzione dei «pentiti» nella lotta al terrorismo è stata davvero fondamentale? La legge che li ha favoriti, ora scaduta e frutto dell'«emergenza», è riproponibile per sferrare un colpo decisivo anche a mafia e camorra? E' giusto mettere in libertà pluriassassini che hanno «cantato» e tenere in prigione persone colpevoli di reati molto minori che però rifiutano di collaborare con la giustizia?

A questi e ad altri interrogativi hanno risposto ieri sera, nel corso di un dibattito nell'ambito del Festival dell'Unità, quattro «addetti ai lavori»: il giudice Maurizio Laudi, il deputato pci ed ex magistrato Luciano Violante, il giurista Guido Neppi Modona, l'avvocato Giampaolo Zancan, moderatore un altro deputato pci, Ugo Spagnoli.

Il contributo dei pentiti, grandi e piccoli, alla sconfitta quasi definitiva (sono ancora numerosi i latitanti) del terrorismo rosso è innegabile, ha detto Laudi, che ha messo in luce un altro aspetto, troppo trascurato, del problema: «Alla sconfitta politica del terrorismo hanno contribuito anche i dissociati, quei giovani che pur ritenendo fallito il progetto rivoluzionario non hanno però cercato riduzioni di pena denunciando altri. Alcuni, per il solo reato di partecipazione a banda armata rischiano di restare in prigione più a lungo di pentiti responsabili di omicidio. Non è meglio, attraverso adeguati provvedimenti legislativi diversi dall'amnistia, tentarne il recupero sociale prima che la vita del carcere li rovini definitivamente?».

La necessità di una «strategia dell'attenzione» sull'estrema variegatura della «costellazione del terrorismo» è suggerita anche da Neppi Modona, contrario peraltro all'estensione della legge sui pentiti a mafiosi e camorristi: «I risultati positivi con i terroristi sono irripetibili, essendosi innestati su una crisi ideologica e politica personale. Con i criminali comuni non solo verrebbe a mancare questo elemento ma si favorirebbe un clima di faide e vendette fra clan rivali».

Negativo il giudizio di Zancan sull'uso che si è fatto della disponibilità al «pentimento» di certi terroristi: «Troppo facile cambiare idea un'ora dopo l'arresto, con la pistola ancora "calda" dell'ultimo omicidio. Da sempre i giudici hanno premiato i comportamenti che hanno impedito un reato o ne hanno smorzato l'effetto, ma lo "sconto" concesso ai Peci e ai Sandalo è sproporzionato rispetto alle loro responsabilità».

«I risultati ci sono, è vero, ma non sempre il fine giustifica i mezzi. Ora è diverso anche il comportamento dei giudici, che danno più credito ai pentiti che alle dichiarazioni d'innocenza o di minor colpa degli imputati arrestati grazie alla loro denuncia. La legge sui pentiti — ha concluso Zancan — è stato un marchingegno accettabile nel periodo dell'emergenza ma anche una sconfitta politica delle istituzioni e della giurisprudenza».

Meditata la risposta di Violante, che alla stesura di quella legge ha contribuito: «E' stata una decisione pesante. Tra le vittime c'erano anche nostri amici. Ma sarebbe stato più utile tenere dentro Peci e Sandalo o liberarli ma fermare centinaia di altri possibili assassini? In quei giorni se ne discuteva tra un omicidio e l'altro, con i morti per le strade... Poi, la verità sulle miserie umane di questi personaggi ha sgretolato il reclutamento di nuove leve. Sui dissociati sono d'accordo: sottrarli alla logica carceraria della violenza è una scommessa che una democrazia forte e civile può fare».

Detenzione preventiva, riforma carceraria, terrorismo nero («Contro il quale è stato fatto troppo poco, o perché sottovalutato o per interferenze dei servizi di sicurezza e anche a livello politico»), *sono stati altri argomenti emersi nel corso del dibattito, svoltosi davanti a un folto pubblico nonostante la concorrenza, fin troppo udibile, di Lou Reed.*

Maurizio Spatola

GOOD TIMES PUB
Lunedì 12-9-83 - Ore 18
GALA' DI FINE ESTATE
Giardini Reali - Famija Turineisa
CABARET - MODA - JAZZ
VARIETA'-MUSICA-MAGIA
Ore 23
FRED BONGUSTO
Prenotazioni (011) 594.789-505.217

Azienda Nazionale Autonoma delle Strade
(A.N.A.S.)
COMPARTIMENTO DELLA VIABILITA' DEL PIEMONTE - TORINO

Avviso di gara ufficiosa da esperire con il Metodo di cui all'art. 1, lettera D) e art. 4, Legge 2/2/73 n. 14

S.S. n. 335 «di BARDONECCHIA»
Lavori urgenti di sistemazione di pendici per la protezione del piano viabile dalla caduta massi e dalle inondazioni del Rio Paritleux fra i Km. 5+000 e Km. 9+000.
Importo a base d'appalto L. 324.500.000

S.S. n. 334 «del SASSELLO»
Lavori urgenti occorrenti per il ripristino di opere di sostegno del corpo stradale e della protezione del piano viabile dalla caduta massi.
Importo a base d'appalto L. 258.300.000.
Categoria iscrizione A.N.C. n.6.

La richiesta di partecipazione alla gara, in carta bollata, dovrà essere inoltrata al Compartimento A.N.A.S. di Torino entro dieci giorni dalla data della presente pubblicazione.

IL DIRIGENTE IL COMPARTIMENTO
(Dott. Ing. Francesco Ferrazio)

E' mancata oggi all'affetto dei suoi cari, lasciando un grande vuoto in quanti la conobbero e l'amarono

Franca Rastaldo La Ganga

di anni 55

L'annunciano il marito **Liborio**, i figli **Giuseppe e Vezio** con **Sandra e Pinuccia**, il fratello **Luciano** con **Franca** e i parenti tutti. Funerali mercoledì 7 corr., alle ore 14,30, parrocchia Crocetta. Dopo le esequie la cara salma proseguirà per il cimitero di Agliè.
— **Torino**, 6 settembre 1983.

Amalia, Primo Gabri, Maurizio Angela, Luca Valeria si uniscono con affetto e rimpianto al dolore di Vezio e famiglia tutta.

Giuseppina Sterpone e famiglia è vicina al dolore di Giuseppe e Sandra per la scomparsa della cara mamma signora

Franca Rastaldo La Ganga

— **Rivoli**, 6 settembre 1983.

Mastroleo, Laganà, Santini, Bianco, Alba, Sandra e Patrizia dell'**Ufficio Enti locali** della **Direzione nazionale del Pci** si associano al dolore di Giuseppe per la perdita della cara mamma, signora

Franca Rastaldo La Ganga

— **Roma**, 7 settembre 1983.

Giacomo, Delia e Luciano Savant Levra prendono parte al dolore di Giuseppe La Ganga per la perdita della **MAMMA**.

Il **Comitato di Presidenza, i Soci e la Segreteria** dell'**Associazione per il Progresso Economico** sono vicini all'on. La Ganga per l'immatura scomparsa della cara madre signora

Franca Rastaldo La Ganga

— **Torino**, 6 settembre 1983.

La Presidenza, il Consiglio direttivo e i **soci** del **CIPES** partecipano al dolore di Giuseppe La Ganga per la scomparsa della **MAMMA**.

Adalberto Grimaldi è vicino all'amico Giusi.

Gli **Amici** dell'**Alca** partecipano commossi al lutto dell'onorevole Giuseppe La Ganga per la perdita della madre

Franca Rastaldo in La Ganga

— **Torino**, 6 settembre 1983.

Giorgio e Paola Perinetti partecipano al dolore di Giusi.

Il **Club Turati** è fraternamente vicino all'on. Giuseppe La Ganga per la scomparsa della cara mamma **FRANCA**.

Il **Gruppo Consiliare Socialista alla Regione Piemonte** si unisce al dolore dell'onorevole Giuseppe La Ganga per la scomparsa della carissima **MADRE**.

Nicoletta, Luigi, Paola e Pippo Iacona partecipano al dolore dell'amico Vezio La Ganga per la perdita della mamma

Franca Rastaldo La Ganga

le porgono sentite condoglianze a tutti i familiari.
— **Torino**, 6 settembre 1983.

Ombretta e Pino Ramonda partecipano al dolore di Giusi La Ganga per la scomparsa della **MADRE**.

Maria Grazia e Lucio sono vicini a Giusi nel suo dolore per la scomparsa della mamma

Franca Rastaldo La Ganga

— **Torino**, 6 settembre 1983.

Partecipano al dolore dell'amico Giusi:
Beppe Bava
Domenico Curto
Ignazio Moncarda
Roberto Tutino

Enzo e Barbara Biffi Gentili partecipano affettuosamente al dolore di Giusi e Sandra.

Partecipano commossi al dolore di Libo, Giusy e Vezio i cugini
Aldo, Laura, Roberto Rastaldi
Ada e Paola Pessana
Pina e Giovanni Rastaldi

Elio Ultimare partecipa al dolore di Giusi e Vezio La Ganga.

Lorena e Piergiorgio Boffa sono vicini al dolore dell'amico Giusi per la prematura scomparsa della sua cara mamma

Franca Rastaldo La Ganga

— **Torino**, 6 settembre 1983.

Elsa Tiziana Beppe Eugenio Bozzello partecipano fraternamente al dolore dell'amico Giusi per la prematura scomparsa della cara mamma

Franca Rastaldo La Ganga

— **Torino**, 6 settembre 1983.

I **compagni** della **Sezione «Filippo Amedei» PSI** e del **NAS - Provincia Torino**, partecipano al grande dolore dell'amico Giusy per la perdita della sua adorata **MAMMA**.

Mariuccia e Ivan Grotto sono vicini al dolore dell'amico Giusi per la prematura scomparsa della sua cara mamma

Franca Rastaldo La Ganga

— **Torino**, 6 settembre 1983.

Emma e Vittorio d'Alessandro con la figlia **Roberta** partecipano, con profondo dolore, al lutto dei familiari per la scomparsa della consuocera e amica carissima

Franca La Ganga

— **Torino**, 6 settembre 1983.

I **Colleghi** di via Cibrario **Giacomo, Ilaria, Massimo** partecipano al dolore dell'amico Vezio.

Giulia ed Alfonso Lavacca si uniscono al dolore del caro amico Giuseppe.

Matteo Brigandì ed **Ignazio Moncada** partecipano al dolore di Giusi La Ganga.

L'on. **Mauro Sanguineti** prende parte al dolore dell'on. Giusi La Ganga per la scomparsa della madre signora

Franca Rastaldo La Ganga

— **Genova**, 7 settembre 1983.

Giuliano e Diana Amato prendono parte al dolore di Giusy per la scomparsa della cara mamma

Franca Rastaldo La Ganga

— **Roma**, 7 settembre 1983.

Carmen Saccani Caracciolo con **Roberto** e **Marina Caracciolo** partecipano al dolore della famiglia La Ganga per la dipartita della cara

Franca La Ganga

— **Torino**, 6 settembre 1983.

Ezio e Attilia Ingaramo con **Roberta e Matteo**, sono vicini a Giusi con viva amicizia.

Gli amici **Rizzotti, Amore, Peano, Ingaramo, Davico, Martellone, Bassino** esprimono la loro viva partecipazione al dolore di Giuseppe La Ganga.

Il **Gruppo Consiliare P.S.I. alla Provincia di Torino:**
Franco Donadio
Ivan Grotto
Piercarlo Longo
Eugenio Maccari
Gaudenzio Mussano
Salvatore Scancarello
esprime al compagno on. Giuseppe La Ganga il proprio cordoglio per la scomparsa della mamma

Franca Rastaldo

— **Torino**, 6 settembre 1983.

Presidente, Comitato di Gestione, Ufficio di Direzione U.S.L. 25, Direzione Sanitaria, Colleghi e Personale dell'**Ospedale degli Infermi** di **Rivoli** partecipano al lutto del dott. Vezio La Ganga, Assistente di Chirurgia Generale, per la perdita della cara mamma sig.ra

Franca Rastaldo

— **Rivoli**, 6 settembre 1983.

Il **Comitato Regionale Piemontese** del **Psi**, le **Federazioni Provinciali di Torino, Alessandria, Asti, Biella, Cuneo, Novara e Vercelli**, il **Comitato Cittadino**, profondamente colpiti dalla prematura scomparsa di

Franca Rastaldo La Ganga

sono fraternamente vicini nel dolore all'on. Giuseppe La Ganga, al fratello Vezio e al padre dr. Liborio.
— **Torino**, 6 settembre 1983.

I **Consiglieri** del **Gruppo Socialista al Comune di Torino** partecipano con grande dolore al lutto del compagno on. La Ganga per la scomparsa della madre

Franca Rastaldo La Ganga

— **Torino**, 5 settembre 1983.

La **Federazione Giovanile Socialista**, il **Presidente Nazionale Daniele Cantore**, la **Direzione**, il **Consiglio Nazionale** unitamente ai **Compagni** e ai **Dirigenti** della **Federazione Provinciale** di Torino e del **Comitato Regionale Piemontese**:
Domenico Troita

Tullio Monti
Franco Amato
Giulia Bruno
Federico Calcagno
Patrizia Ferrero
Marco Gemma
Luca Massenz
Marco Menetto
Davide Pellegrino
Raul Paredes
Emilia Rossi
Maurizio Scarlò
Nicola Tutino
prendono parte al lutto del caro amico e compagno Onorevole Giuseppe La Ganga per la perdita della **MAMMA**.
— **Roma**, 6 settembre 1983.

Primario Aiuti Assistenti Infermieri della **Divisione di Chirurgia Generale** dell'**Ospedale degli Infermi di Rivoli**, partecipano al dolore del dott. Vezio La Ganga per la perdita della cara mamma sig.ra

Franca Rastaldo

— **Rivoli**, 6 settembre 1983.

Primario Aiuti Assistenti della **Divisione di Chirurgia d'Urgenza** dell'**Ospedale degli Infermi** di **Rivoli** sono vicini al dr. Vezio La Ganga per la perdita della mamma sig.ra

Franca Rastaldo

— **Rivoli**, 6 settembre 1983.

Sono vicini a Vezio per la perdita della mamma sig.ra

Franca Rastaldo

colleghi e amici:
Ferdinando Arturi
Luigi Bertasso
Patrizia Castanso
Carlo Cornetto
Corrado Corradi
Guglielmo Dagna
Daniela D'Avanzo
Sergio De Gobbi
Franco Donadio
Rosaria Fazzolari
Massimo Gramello
Carolina Grandis
Alessandra Grigoli
Vilma Isolato
Lorenzo Laugelli
Margherita Mangiameli
Anna Marocco
Sergio Moreno
MariaTeresa Nonelli
Giovanni Riva

Rosalia e Franco Donadio profondamente commossi per l'immatura perdita della sig.ra

Franca Rastaldo

sono particolarmente vicini agli amici Vezio e Giusy ed al loro papà. Partecipano addolorati al lutto della famiglia.
— **Torino**, 6 settembre 1983.

Annamaria e Mario Bonifacio sono affettuosamente vicini al caro amico Vezio per la prematura perdita della mamma sig.ra

Franca Rastaldo

— **Torino**, 6 settembre 1983.

Giovanna e Giacomo Albano affranti partecipano al grave lutto di Vezio e Pinuccia La Ganga.

Carla Alabiso, Franco Bonsignore, Simona Bonsignore e rispettive famiglie sono affettuosamente vicini all'amico Giusi per la scomparsa della mamma

Franca La Ganga

— **Torino**, 6 settembre 1983.

Partecipano al lutto i compagni:
Giampaolo Acerbi
Silvano Alessio
Vanda Allasia
Ornella Allocco
Ettore Altea
Giovanni Amerio
Gianfranco Anello
Franca Arizio
Sergio Arneodo
Massimo Rita Arri
Giovanni Artique
Sergio Astrologo
Anna Audrito Roccati
Santino Barrese
Carlo Basolo
Eugenio Beconcini
Claudio Bellavita
Franco Bielli
Adolfo Bisoglio
Giancarlo Bosino
Piergiorgio Boffa
Antonio Bolognesi
Gianni Bonino
Mario Bonirsegni
Felice Borgoglio
Luciana Borgogno
Luisa Bortot
Carlo Bosco
Luigi Bosco
Eugenio Bozzello
Bruno Brancaleone
Silvio Bruera
Piergiorgio Ceglio
Corrado Calcolaro
Diego Cattaglione
Daniele Riccardo Cantore
Teodoro Caparrelli
Annibale Carli
Giorgio Cardetti
Guido Catellino
Walter Carleda
Franco Clementoni
Piero Cristiglio
Gianni Daffara
Fiorenzo Davico
Ruggero Del Carmine
Flavio Dell'Amico
Lino De Lodi
Antonino Di Benedetto
Salvo Di Salvo
Ezio Enrietti
Romano Esculapio
Luisa Faggion
Antonio Fazzolari
Filippo Fiandrotti
Vincenzo Femia
Michelina Ferrero
Patrizia Ferrero
Adriano Foglia
Giovanni Fontana
Pierluigi Fornaciari
Renzo Franciselli
Danilo Frassetto
Edilio Galuppi
Sandro Gatti
Mauro Galliano
Bruno Gherzi
Sanzia Ghisileri
Michele Giachero
Peppino Giapponese
Piero Giaretto
Alfredo Gigliotti
Gino Giribaldi
Pippo Jacona
Aldo Lamanna
Giuseppe Lamberto
Luigi Libertino
Fedele Lombardo
Fulvio Lughezzani
Giuseppe Luordo
Piero Marchetta
Marziano Silvana Marziano
Giuseppe Maspoli
Sergio Marchi
Cornelio Masciadri
Anna Mattirolo
Bruno Meda
Donato Meda
Piero Menzio
Domenico Mercurio
Carlo Migliano
Pierfranco Migliotti
Mario Moretti
Michele Moretti
Franca Musso
Roberto Nebbiolo
Nerio Nesi
Fiorenza Nicolaio
Fausto Orlandini
Vincenzo Osella
Osvaldo Panozzo
Filippo Parigi
Jolanda Pepe
Emanuele Perolo
Sergio Pettinati
Simeone Pifferi
Vincenzo Piso
Bruno Poli
Franca Prest
Teresio Rigola
Franco Roccazzella
Giuseppe Rolando
Giuseppe Rollo
Michele Rosetti
Lina Ruggiero
Bruno Salla
Sergio Scazzari
Roberto Scheda
Libertino Scicolone
Pinuccia Scotti
Dario Segre
Domenico Serasa
Claudio Simonetti
Silvano Siviero
Carla Spagnuolo
Mario Stricagnolo
Antonio Stucchi
Pietro Sulis
Sergio Tabladini
Elda Tessore
Franco Tigani
Salvatore Tinnirello
Armando Tomas
Carlo Trigona
Antonio Tino Tripodina
Piergiovanni Trogolo
Domenico Trotta
Emilio Lauretta Trovati
Roberto Tutino
UILDEP
Galliano Vagaggini
Gianluca Veronesi
Carmelo Zambito
Giampiero Zanardi

Antonio e Gabriele Salerno con i compagni di via Revel partecipano commossi al lutto di Giuseppe La Ganga.
— **Torino**, 6 settembre 1983.

Francesco Coda Zabet ed i **Compagni** del **Centro Stadi** di **Corso Vinzaglio** sono affettuosamente vicini al compagno Giuseppe La Ganga in questo momento di grande dolore per la perdita della **MADRE**.
— **Torino**, 6 settembre 1983.

E' mancata all'affetto dei suoi cari

Lucia Zonca ved. Ferrari

L'annunciano la figlia **Giancarla** con il marito **Edoardo**, gli affezionati nipotini **Marco e Alberto**, i parenti tutti. I funerali seguiranno mercoledì 7 alle ore 16 partendo dalla abitazione in via Vignetta.
— **Arona**, 6 settembre 1983.

Piero Valtorta, le figlie, il genero e i nipoti addolorati per la scomparsa di

Lucia Ferrari

si stringono affettuosamente a Giancarla, Edoardo e figli, nel rimpianto di lei e del suo Achille.
— **Arona**, 6 settembre 1983.

E' mancata

Florina Allegranza ved. Nicola

L'annunciano i figli **Mario** con **Irma** e famiglia, **Alberto** con **Gianni**, la nuora **Tristina**, cognate, nipoti e parenti tutti. Funerali in Brozolo giovedì 8 corr. messa ore 15.
— **Brozolo**, 7 settembre 1983.

Le famiglie **Giullo e Silvio Ferro** partecipano al dolore della famiglia Nicola.

La famiglia **Mesturino** partecipa al dolore.

Ci ha lasciati l'adorato

Carlo Rigotti

Allenatore di calcio

Ne dà il triste annuncio la figlia **Norma** con il marito **Giulio Castelli**, figli e nipoti.
— **Arcore**, 5 settembre 1983.

La famiglia **Malabaila** partecipa al dolore di Norma e famiglia.

Cristianamente è mancata

Vittorina Mascarello ved. Deortis

Lo annunciano addolorati sorelle **Dina** e **Gemma**, cognati, nipoti e l'affezionata **Rosalba**. I funerali avranno luogo giovedì alle ore 10,15 parrocchia Sacro Cuore (via Nizza). La cara salma sarà tumulata nel cimitero di Candiolo. La presente quale partecipazione e ringraziamento.
— **Torino**, 7 settembre 1983.

E' mancato all'affetto dei suoi cari

Francesco Migliore

Cav. di Vittorio Veneto
di anni 87

Ne dànno il triste annuncio la figlia **Anna**, i figli **Luigi, Giovanni** e **Giuseppe**, nuore, genero, nipoti, pronipoti e parenti tutti. I funerali oggi 7 corr. ore 14,30 parrocchia Immacolata Concezione (via Montecomo 30) indi la cara Salma proseguirà per Santena ove sarà tumulata. La presente è partecipazione e ringraziamento.
— **Torino**, 7 settembre 1983.

E' mancato all'affetto dei suoi cari

Tullio De Vecchi

Lo annunciano: moglie, figlio, nuora, nipotina, parenti tutti. Funerali oggi ore 14,30 Nuova Astanteria (largo Gottardo).
— **Torino**, 7 settembre 1983.

E' mancato all'affetto dei propri cari

Giuseppe Guerzoni

anni 73

Lo annunciano la moglie **Olga**, il figlio **Mario**, la nuora ed i nipoti. Funerali in Monta d'Alba mercoledì 7-9 ore 16.
— **Monta**, 6 settembre 1983.

Partecipano al dolore della famiglia per la scomparsa di

Giuseppe Guerzoni

fratelli sorelle e famiglie.
— **Torino**, 6 settembre 1983.

Dopo breve malattia è mancato all'affetto dei suoi cari

Gianni Piazza

di anni 59

Ne danno il doloroso annuncio la moglie **Luciana Ferello**, i figli **Cristina, Paola, Ferdinando, Enrico**, la mamma **Emilia**, la sorella **Giuseppina**, i suoceri, gli zii, il cognato **Bruno** e famiglia, cugini, parenti e amici tutti. Il funerale con la S. Messa avrà luogo giovedì 8 c.m. alle ore 16, partendo dall'abitazione in via alla Torre 16.
— **Cruisnallo di Omegna**, 6 sett. 1983.

Il **Ministero degli Affari Esteri** partecipa con profondo cordoglio la scomparsa del ministro plenipotenziario di prima classe

Carlo Maria Rossi Arnaud

avvenuta a Roma il 4 settembre 1983.
— **Roma**, 7 settembre 1983.

Mario Tabasso con **Laura** ed i figli sono affettuosamente vicini ai familiari per la scomparsa dell'amico prezioso e carissimo

GRAND'UFFICIALE

Aldo Guglielminetti

e partecipano commossi al loro dolore.
— **Chieri**, 6 settembre 1983.

E' mancata

Maria Savio in Silva

anni 63

L'annunciano il marito **Sergio** con i figli **Alfredo e Mario**, sorelle e fratelli, cognate e cognati, la cugina **Ida Silva**. Funerali in Gassino mercoledì 7 settembre, ore 15,20, da corso Italia 93.
— **Gassino**, 6 settembre 1983.

Giuseppe Amore e famiglia partecipano al dolore della famiglia Silva.

Marisa Torchio partecipa commosso.

Si associano al dolore di Alfredo e Mario per la perdita della **MAMMA** gli amici e colleghi:
Carlo Anerdi
Attilio Astesiano
Paolo Bellone
Graziella Beltramo
Guido Basso
Giuseppe Bessolo
Fiorenzo Borca
Carlo Capella
Giovanni Camurati
C.D.C. Laboratorio Analisi
Luigi Cerruti
Alessandro e Sebastiano Chiaramida
Annamaria Dall'Orno
Leo Fattiano
Piero Franco
Giorgio Gobetto
Mario Gobetto
Carmela Italia Lionetti
L.A.M.A.T. Laboratorio Analisi
Franco Lesca
Piero Maffei
Alfonso Manduca
Camillo Paglia
Annamaria Palazzo Savio
Pietro Pellegrini
Paola Pozzo Veggian
Paolo Pulatti
Felice Rainero
Piero Ternavasio
Rosa Maria Tringolo
Franco Vaccarino
Giuseppe Vaudagna
Anna Viscava
Piero Zarcone.
— **Gassino**, 6 settembre 1983.

Partecipa al dolore della famiglia Silva, **Franca Formica**.
— **Gassino**, 6 settembre 1983.

Con profondo dolore per la perdita della loro cara **MAMMA**, sono vicini ad Alfredo e Mario le famiglie **Piero Viora, Giuseppe Pilone**.
— **Gassino**, 6 settembre 1983.

Serenamente ci ha lasciato

Maria Pala in Lanfranco

Il marito **Rinaldo** e la figlia **Patrizia** la ricordano per tutto l'amore che ha dato nei suoi brevi anni di vita.
— **Torino**, 7 settembre 1983.

La Direzione Generale e i **Dipendenti** del **Edilrice «La Stampa»** si uniscono al dolore di Patrizia per la morte della madre

Maria Pala in Lanfranco

— **Torino**, 6 settembre 1983.

Si unisce al dolore **Mario** e famiglia.

Sono affettuosamente vicini a Patrizia in questo triste momento
Enrico Ballerini
Angela Bisolino
Elio Biancato
Florenza Benaventura
Marisa Bosco
Gianni Dotta
Marisa Finassi
Franco Gallizio
Gianfranco Gironda
Tino Mandricardi
Ennio Marchetti
Luisa Pavan
Giannina Varalda
Graziella Vallano
Diego Vergnano
Giorgio Voghi

Paolo e Riccardo sono vicini a Patrizia in questo triste momento.

E' mancato ai suoi cari

Aldo Brusotti

Addolorati lo annunciano la moglie, i figli **Gisella, Sergio** e **Diana**, sorelle, cognati, nipoti, parenti tutti. Un ringraziamento al dott. Lido Cavaglià per le assidue cure. Funerali giovedì 8 settembre ore 10,15 da via Martorelli 14.
— **Torino**, 6 settembre 1983.

Marco Cini e famiglia prende parte al dolore di Diana per la scomparsa del **PADRE**.

Franco Daniela e Alberto Laurenti ricordano con affetto il caro zio **ALDO**.

Il **Personale** della **Daniela Laurenti** partecipa al dolore di Sergio.

Improvvisamente è mancata

Elda Delmare ved. Lascar

Lo annunciano fratello, sorelle, nipoti e parenti tutti. Funerali oggi ore 14,30 Ospedale Mauriziano.
— **Torino**, 7 settembre 1983.

Michele e Mariolina Biale, unitamente ai propri figli, addolorati partecipano al lutto del geometra Giorgio Galetti per la dipartita del caro fratello

rag. Lodovico Galetti

— **Pinerolo**, 8 settembre 1983.

Nanni ed **Eugenio Maccari** con **Rosamaria, Maria, Luisa** e **Filippo** si uniscono affettuosamente al dolore di Marlena e Marcello per la scomparsa di

Lodovico Galetti

— **Pinerolo**, 7 settembre 1983.

Angela Maccari e **Anna Cerozzo** piangono il carissimo VICI.
— **Pinerolo**, 7 settembre 1983.

La **Giunta**, i **Consiglieri**, i **Segretari**, i **Dipendenti** e gli **Operatori** tutti della **Comunità montana Val Pellice - U.S.S.L. 43** commossi partecipano al dolore di Mariana Galetti, Coordinatrice dei Servizi Sociali e del figlio Marcello per la perdita del marito e padre

Lodovico Galetti

riconoscenti per la sempre pronta collaborazione da lui offerta all'attività dell'Ente.
— **Torre Pellice**, 8 settembre 1983.

Maria Grazia e Silvio Ferrero, Margherita e Giovanni Gula partecipano al dolore della famiglia per la scomparsa di

Vittorio Tomatis

— **Ceva**, 6 settembre 1983.

Vittorio e Doris Merlo partecipano, al dolore di Alberto e Silvio per la scomparsa del padre

dott. Giovanni Cova

— **Torino**, 7 settembre 1983.

E' serenamente mancato

Alberto Rainelli

Cav. Vittorio Veneto
anni 88

Lo annunciano i nipoti: **Giuseppe, Rita, Alberto** con le rispettive famiglie, l'affezionato **Giovanni Bosa** e famiglia, cugini, parenti tutti. Un particolare ringraziamento al dott. Remo Fiore. I funerali avranno luogo in Orbassano mercoledì 7 settembre, ore 15,30, chiesa parrocchiale, partendo dall'abitazione, via Roma 18.
— **Orbassano**, 6 settembre 1983.

Presidente, Amministrazione, Medici e Personale dell'**Ospedale San Giuseppe** partecipano al dolore della famiglia per la scomparsa del presidente onorario signor

Alberto Rainelli

— **Orbassano**, 6 settembre 1983.

Partecipano al lutto i cugini **Paola, Giorgio, Augusta e Giovanna Rainelli**.

Piero, Marisa e Paolo Delfino commossi partecipano.

Giovanni Serretti e famiglia partecipano al dolore.

E' improvvisamente mancata

Elisabetta Petrarchini ved. Totti «Bettina»

di anni 84

Affranti ne danno il doloroso annuncio la figlia **Elsa** col marito **Remo Lugli**, il nipote **Daniele** con la moglie **Margherita** e la figlia **Elisabetta**, la sorella **Libera** e tutti i nipoti. I funerali si svolgeranno alle ore 8;30 di giovedì 8 settembre nella parrocchia di San Vito.
— **Torino**, 6 settembre 1983.

Piangono l'indimenticabile **BETTINA** gli amici
Maria Antonia Anthos Braj
Carla Caccia
Angiola Franco Ferrero
Donetta Silvano Innocenti
Vitalinda Giuseppe Moretti
Rosanna Ettore Nacamuli
Alice Ugo Sacerdote
Maria Tomaso Tizian
Amabile Valentini

Alessio, Lucia, Piercarlo Della Porta sono affettuosamente vicini a Elsa, Remo, Daniele per la scomparsa della cara nonna **BETTINA**.

La famiglia **Minucci** partecipa al dolore dell'amica Elsa per la morte della **MAMMA**.

Nuccia Schierano è affettuosamente vicina a Elsa e famiglia per la perdita della cara **MAMMA**.

Colpito da male inguaribile è cristianamente mancato

Vittorio Zan

Ne danno il triste annuncio, ad esequie avvenute per volontà dell'estinto, la famiglia **Zan** ed i parenti tutti. Un particolare ringraziamento alla signora Pina Rossi per le amorevoli cure prestate.
— **Torino**, 3 settembre 1983.

Al lutto partecipano la famiglia **Fieri** e **Galli**.

Francesco Noce e **Collaboratori** ricordano con rimpianto l'amico

rag. Vittorio Zan

— **Torino**, 7 settembre 1983.

Partecipano al dolore di Giorgio **Alberto** e **Patrizia, Paolo** e **Liliana, Lidia** e **Tino**.

L'**Anarpe Associazione rappresentanti editoriali** partecipa al lutto per la scomparsa del socio onorario

Vittorio Zan

— **Torino**, 7 settembre 1983.

I fratelli **Castellano** si uniscono al dolore della famiglia nel ricordo del collega e amico

Vittorio Zan

— **Torino**, 7 settembre 1983.

La **Società Canottieri Armida** annuncia con profondo cordoglio la scomparsa del socio benemerito

Vittorio Zan

— **Torino**, 6 settembre 1983.

Condomini, Inquilini, Custode, Amministratore dello **stabile** di **Via Asseretti 15** partecipano al dolore della famiglia per la perdita della signora

Maria Assunta Mela ved. Isoardi

— **Torino**, 5 settembre 1983.

ANNIVERSARI

Renato Moreo Grandis e famiglia addolorata ricorda il fratello

Vittorio Momo

— **Sanremo**, 7 settembre 1983.

7-9-1981 7-9-1983

Vittorio Spatola

Sempre vivo per i tuoi cari.

1981 1983

Riccardo Paolino

La moglie lo ricorda con affetto e rimpianto.

(Continua a pag. 7)

STAMPA SERA PROVINCIA

Le notizie della «grande Torino»

S. Benigno: il piano commerciale in attesa del consiglio comunale

E' la prima importante scadenza dell'attività politica - La scorsa primavera era stato respinto dal Comitato regionale di controllo - Ma si parlerà anche di lottizzazioni abusive

La macchina amministrativa ancora impigrita dalla rilassante pausa estiva, riprende, anche a S. Benigno a ingranare: bisogna affrontare i problemi rimasti irrisolti, prima di partire per le ferie, e quelli nuovi o revisionare i progetti che, riposti in un cassetto, attendono di essere realizzati.

«Innanzi tutto il Consiglio comunale dovrà occuparsi del piano commerciale — dice Francesco Cagnasso, sindaco comunista di S. Benigno — *respinto dal Coreco la scorsa primavera. In questo periodo convocheremo tutte le commissioni dei commercianti e con loro tenteremo di qualificare le parti difettose. Il piano dovrà essere pronto per il prossimo Consiglio comunale, che si terrà alla fine del mese in corso, per essere approvato e rispedito con celerità al Coreco. Non possiamo deludere le aspettative dei commercianti che già da troppo tempo attendono questo nuovo documento».*

Da tempo non si sente più parlare dello scandalo edilizio che sconvolse S. Benigno all'inizio degli Anni 80 e che portò molte persone a rispondere di eventuali responsabilità di fronte al pretore di Rivarolo. *«Stiamo procedendo alla sanatoria delle lottizzazioni abusive in questione. Ai sopralluoghi ci pensano i tecnici incaricati dalla pretura, la cosa non è di nostra competenza».*

Presto riapriranno le scuole e i soliti problemi si ripresenteranno anche a S. Benigno. Quali provvedimenti sono stati presi in merito *«Mancano aule, ma mancano anche i fondi necessari per realizzarle. Abbiamo già affidato a un tecnico la progettazione del primo plesso scolastico di cinque aule ed abbiamo intenzione di progettarne un altro più grande di altri cinque ambienti per decongestionare la vecchia scuola elementare di via Trieste, ogni anno più stretta, ma se il denaro scarseggia che si può fare? Noi ospitiamo alcuni bambini che vengono da Lombardore* — prosegue il sindaco —, *abbiamo tentato ripetutamente di mettersi in contatto con il Comune, per vedere di cooperare e tirarci fuori dalle spese. Ma l'insensibilità dimostrata dall'amministrazione comunale di Lombardore, dalla quale ancora attendiamo risposta, ha impedito l'evolversi della situazione e, intanto, noi continuiamo a fare fronte alle necessità dei bambini che frequentano le elementari a S. Benigno».*

«Cose da fare ce ne sono tante ancora — continua il sindaco —, *ad esempio il piano regolatore generale, fognature e depuratore di cui i progetti sono all'approvazione del Genio civile, come il progetto di sistemazione del campo sportivo e del marciapiede che dalla stazione arriva sino al centro della cittadina per facilitare i pendolari. Fortunatamente, questa settimana partiranno i lavori di sistemazione di piazza Italia e il recupero della bialera abbaziale. Inoltre, cambiando settore, sono partiti, giorni fa, per il soggiorno marittimo ad Arma di Taggia quaranta anziani; un'iniziativa organizzata dal Comune che partecipa alle spese aiutando i meno abbienti. Qualcosa, come vede, anche se con pochi mezzi a disposizione riusciamo ancora a combinare!».*

s. ghi.

Volpiano: troppa calma ma che fanno i partiti?

Tanti incontri a carattere interlocutorio, e non si riesce a mettere insieme la giunta

VOLPIANO — *«La calma è la virtù dei forti». Questo vecchio proverbio è stato messo in pratica dagli schieramenti politici volpianesi, che ancora devono accordarsi per dare alla cittadina un'amministrazione comunale. Ancora un incontro a carattere interlocutorio si è tenuto sabato scorso, nella sede locale della dc, tra democristiani, socialisti, indipendenti volpianesi, socialdemocratici, repubblicani e liberali, sulla base del programma di massima, stilato prima della pausa estiva; di giunta e di spartizioni di cariche, però, non se n'è parlato.*

«Dovremmo farcela entro la metà del mese in corso», dice *Mario Carletto, leader della democrazia cristiana locale,* «dopodiché si convocherà il Consiglio comunale. Ora è necessario ristabilire l'equilibrio all'interno dell'area laica, poi il più è fatto».

Democrazia cristiana, socialisti e indipendenti volpianesi, colonne portanti della futura giunta comunale di Volpiano, potrebbero essere affiancati dagli esponenti degli altri tre partiti, tornati a casa dal consulto elettorale con un seggio ciascuno, oppure, a loro discrezione, da uno soltanto dei tre.

«La decisione, a questo punto, spetta a loro», *aggiunge Mario Carletto. Dunque, all'opposizione resterebbero comunisti e missini.*

Bussoleno: ancora ricerche per il pensionato scomparso

DANIELE PALENI

BUSSOLENO — Inutili anche ieri le ricerche dei carabinieri del pensionato di Bussoleno disperso dal 24 agosto scorso. Daniele Paleni, 57 anni, abitava con la moglie Angelina Rovelli, di 55 anni, e la figlia Antonella, di 20 anni, in strada Susa 22. Era uscito di casa verso sera alla ricerca di lumache senza più far ritorno.

Nei giorni scorsi carabinieri, vigili del fuoco, volontari e trenta alpini del gruppo «Pinerolo», hanno praticamente rastrellato tutta la campagna dalla periferia di San Giuliano di Susa e fino a San Giorio.

Convegno a Vercelli di logopedisti Insegnare a parlare non è facile

Gli operatori torinesi si incontreranno con gli specialisti europei - Il problema delle scuole di formazione e della divisione fra medici e tecnici

La comunicazione, il linguaggio, i problemi ad essi legati saranno discussi venerdì, sabato e domenica prossimi a Vercelli nel convegno internazionale su *«La foniatria mitteleuropea»*. Organizzato dall'Associazione logopedisti piemontesi e dell'Anffas (Associazione famiglie fanciulli e adulti subnormali) e ospitato alla Camera di commercio, si propone di fare il punto sui nuovi orientamenti in fisiopatologia della comunicazione.

Le presenze in programma garantiscono l'alto livello scientifico di queste giornate di studio: vi saranno rappresentanti della scuola di Praga (i professori Sedlacek, Novak e Supacek), di quella tedesca (professor Arentschild) e di quella francese (professor Fafon), oltre, naturalmente, a noti esperti italiani quali il professor Vetere, direttore generale dei servizi di medicina sociale del ministero della Sanità e la senatrice Marina Rossanda.

Perché parlare di logopedia e di foniatria? Innanzitutto spieghiamo, per chi non lo sapesse, che la foniatria è quella parte della medicina che si occupa di prevenzione, diagnosi e cura dei disturbi del linguaggio e che la logopedia è la tecnica (o l'insieme di tecniche) per l'applicazione della terapia, dopo la diagnosi medica. La prima è competenza del medico, la seconda dell'operatore sanitario non medico.

Perché, dunque, trattare questi argomenti? Per sottolineare che la logopedia, in Italia, ha ancora tanta strada da fare e, sicuramente, non viene considerata nel giusto modo, in rapporto all'importanza che ha nel settore dell'assistenza sanitaria. Per questo si cerca il confronto con situazioni analoghe o ben più avanzate nel resto dell'Europa e per questo si fa ricorso ai maggiori esperti di tale disciplina.

I logopedisti, nel nostro Paese, hanno una figura professionale non ben definita e, un inquadramento sindacale che non soddisfa gli addetti ai lavori. *«Non esiste albo professionale* — spiega Donatella Gallo Balma, logopedista dell'Istituto di audiologia dell'Università di Torino — *e le scuole di formazione sono sganciate le une dalle altre, con programmi non uniformati. Occorrerebbe una riforma in questo campo, un momento di unione tra le scuole dirette a fini speciali dell'Università e quelle per terapisti della riabilitazione».*

Ma di che cosa si occupa, in pratica, il logopedista? Il suo campo d'intervento, invero, è piuttosto vasto. Va dal trattamento delle afasie (disturbi legati a danno cerebrale, ad esempio trombosi, traumi, emorragie) a quello delle disfonie (disturbi della voce, riabilitazione dei laringectomizzati), alla cura del sordomutismo e della balbuzie, oppure delle disartrie (spastici e malattie neurologiche nell'adulto).

d. dan.

Perché non trasformare in museo l'antico forte di Fenestrelle?

La proposta lanciata dai ricercatori del Centro studi preistorico di Pinerolo - Un'area da valorizzare, ricchissima di reperti archeologici

Il forte di Fenestrelle diventerà museo? La proposta è stata avanzata dai ricercatori del Centro studi e museo d'arte preistorico di Pinerolo e riferita agli amministratori pubblici che nei giorni scorsi sono saliti a 2083 metri, a Roc del Col in Val Chisone, per ammirare i progressi della campagna di scavo del sito preistorico frequentato, 3500 anni fa, da pastori della media età del bronzo.

Il forte potrebbe ospitare le parti espositive del museo, in collegamento con tutte le aree territoriali da valorizzare, per raccogliere le testimonianze, non soltanto archeologiche, ma anche naturalistiche, etnografiche e storiche della valle.

I laboratori e la biblioteca potrebbero invece trovar posto negli ampi locali degli ex sanatori Agnelli di Prà Catinat, attualmente adibiti a centro di soggiorno del parco Orsiera-Roccavré. Un progetto di utilizzo in tal senso del forte di Fenestrelle era già stato presentato dall'Istituto di ricerche socio-territoriali di Roure.

Gli intervenuti alla tavola rotonda, improvvisata a quota 2000, tra i quali i sindaci della valle, il presidente della Provincia Maccari, il presidente della Comunità montana Daviero, il presidente del Soggiorno di Prà Catinat Calvi, hanno manifestato grande interesse per le iniziative in corso e per i programmi del Centro studi del museo pinerolese e si sono dichiarati disponibili ad affrontare, con urgenza, il problema esposto.

L'avvocato Ricchiardi e il dottor Seglie hanno poi richiamato l'attenzione sull'attività, svolta dal Centro negli ultimi anni, che ha consentito di individuare in Val Chisone la presenza di civiltà molto antiche.

All'incontro erano anche presenti il capitano Vaccino, in rappresentanza del battaglione alpini «Susa» che ha contribuito alla realizzazione del campo archeologico, il presidente dell'Iris, Negro, l'Ispettore della Soprintendenza archeologica, Fozzati, e l'assessore alla Cultura del Comune di Pinerolo, Ponsat.

Grugliasco: San Cassiano è super-star Tutte le manifestazioni sono per lui

GRUGLIASCO — San Cassiano, martire cristiano del 300 d.C. al quale è intitolata la parrocchia del concentrico, eretta da Mario Guarini, allievo del Juvarra, dal 1776 al 1780, è diventato in questo ultimo lustro il santo più importante di Grugliasco. Non è il patrono della città il cui onore è riservato da secoli a San Rocco, ma di fatto lo ha soppiantato in questo incarico per la serie di manifestazioni culturali, sportive e commerciali che si svolgono a settembre nella ricorrenza della sua celebrazione.

Nata come piccola festa di parrocchia, quella di San Cassiano è diventata oggi la più affollata sagra cittadina. Organizzata dall'amministrazione comunale e dal comitato parrocchiale, dal 10 al 18 settembre mette in cantiere un fitto programma d'iniziative in cui sono coinvolte tutta le forze vive della città. Tra quelle di particolare rilievo vanno ricordate: l'intestazione di una piazza, di un monumento e di una mostra bibliografica (ore 20,30 del 10 settembre) a don Luigi Cocco, prete missionario e uomo della Resistenza.

Il «quarto trofeo podistico Città di Grugliasco» è in calendario domenica 11 settembre dalle 7,30; l'apertura della seconda edizione, ampliata, della rassegna commerciale e artigianale (14 settembre, ore 21) che costituisce una vera e propria vetrina del sistema distributivo locale; l'esibizione degli sbandieratori di Azeglio (16 settembre, ore 20,30), delle bande musicali e majorettes di Grugliasco e Barberà (città gemella spagnola), del gruppo «Viva la gente» di Cardano; l'esposizione mineralogica (ore 10 del 17 settembre) con l'intervento del dott. Jakubowsky.

(Segue da pagina 6)

E' mancato all'affetto dei suoi cari

Piero Penna

Lo annunciano con profondo dolore la moglie **Margherita**, la sorella **Maria**, cognati, nipoti, pronipoti e parenti tutti. I funerali avranno luogo presso la parrocchia di Soglio d'Asti il 7-9-83 alle ore 5,30 con partenza da Torino, via Tirreno 135 alle ore 14.

— Torino, 6 settembre 1983.

La famiglia **Anetta** partecipa.

Adriana piange il suo caro **PADRINO**.

Il W.W.F. Piemonte partecipa con profonda commozione alla scomparsa del

M.SE CAV. LAV.

Mario Incisa della Rocchetta

— Torino, 6 settembre 1983.

Agostino Incisa della Rocchetta e figli **Maria Bernardo** di Palermo e figli **Domicilla** e **Carlo Marsini** e figli **Clara Incisa della Rocchetta** con i figli di **Oddone** partecipano con profondo dolore la morte del fratello cognato e zio

marchese Mario Incisa della Rocchetta

— Roma, 6 settembre 1983.

Adriana e **Carlo Camera** partecipano con affetto al dolore della famiglia per la scomparsa del caro

Tino Manara

— Torino, 7 settembre 1983.

Partecipano con dolore alla scomparsa dell'

avv. Agostino Manara

I colleghi ed amici:
Argia Angeli
Massimo Asti
Gianfranco Bertinotti
Alberto Buffa
Mario Buttino
Walter De Filippi
Giuseppe Di Biasi
Gianantonio Dionisio
Giuseppe Dionisio
Carmelo Franco
Maria Grazia Mosso
Norberto Palasciano
Franco Pastore
Stefano Pes
Pier Costanzo Reiseri
Mario Roggeri
Ettore Sisto
Marcello Tardy
Diego Tosi
Ugo Toso
Pier Angelo Trinchero
Nico Valloscio.

— Torino, 6 settembre 1983.

Uno sguardo alle spalle per capire cosa abbiamo di fronte.

«99 passi oltre la cronaca» riunisce in un volume di grande formato 99 articoli de La Stampa e centinaia di immagini sui fatti che hanno caratterizzato l'82. Le idee, le opinioni, le prese di posizione, le inchieste, i servizi, le firme che avete letto. Che vorreste rileggere, o far leggere, che volevate conservare, o che semplicemente vi siete persi.

«99 passi oltre la cronaca», 224 pagine di articoli scritti a caldo da rileggere a mente fredda, è in vendita al prezzo di L. 10.000. Potete acquistarlo presso la sede provvisoria del Salone La Stampa, in Galleria S. Federico 41(ammezzato), o presso gli sportelli di via Marenco 32, o se preferite potete ordinarlo contrassegno al prezzo di L. 14.000, comprensivo di spese postali, inviando il tagliando debitamente compilato a: La Stampa, Promozione e Sviluppo, via Marenco 32 - 10126 Torino.

Desidero ricevere in contrassegno n._____copie di
99 PASSI OLTRE LA CRONACA

*Cognome*_____
*Nome*_____
*Indirizzo*_____
*Località*_____
*Tel.*_____
*Data*_____
*Firma*_____

20% SCONTO ABBONATI
Gli abbonati a La Stampa che presenteranno agli sportelli di Galleria S. Federico 41 o di via Marenco 32 la ricevuta di pagamento dell'abbonamento, potranno acquistare il volume «99 passi oltre la cronaca» al prezzo speciale di L. 8.000.

In un volume di grande formato le grandi firme de La Stampa in 99 articoli da rileggere a mente fredda

ECONOMICI

In tema di offerte di impiego o lavoro, l'editore ricorda che la legge 9.12.1977 n° 903 vieta discriminazioni sul sesso e l'inserzionista è impegnato a rispettare tale legge.

2 Affari e capitali

A.A.A.A. FINCOTEX prestiti personali e mutui ipotecari rimborsabili da 12-84 mesi. Tassi promozionali. Corso Francia 15, tel. 749.6203 - 779.828 - 06 474.4046.

A. FIPAT finanziamenti fiduciari ipotecari su stipendio leasing. Chiarezza e professionalità. Si informi. Via Garibaldi 59 - tel. 518.290 - 538.422.

ATTENZIONE finanziamenti fiduciari mutui ipotecari artigiani commercianti piccole e media industria. Via S. Teresa 23, telefono 539.026.

PRESTITI fiduciari e ipotecari con rimborso sino a 10 anni senza cambiali anche dopo ipoteca bancaria. Credim Torino via A. Doria 15, telefono 548.622.

3 Aziende, negozi

A caseifici, salumifici società proprietaria catene di negozi di formaggi e salumi, tutti perfettamente ristrutturati rustici e molto belli, con ottimo avviamento ferrebbe proposta di combinazione societaria. Disponibilità per esaminare delle gestioni parziali. Scrivere: «Publikompass 834 — 10100 Torino».

BAR ristorante 1 milione giornaliero posizione eccezionale cedo L. 80 milioni e comode dilazioni oppure 50 in garenza. Telefonare 655.172.

BAR torrefazione incasso 800.000 giorno chiusura serale domenicale cedo anticipando 15 milioni. Tel. 537.213 - 517.280.

CREMERIA avviatissima grande lavoro incrementabile di panini e tramezzini, nella via principale di importante città del Canavese. 600 mila giornaliere possibilità sviluppo e ampliamento L. 45 milioni e dilazioni. Telefonare 655.172.

REI cede american bar su corso di grande passaggio orario serale incasso incrementabile minimo contante più ample dilazioni. Via Lamarmora 27, tel. 548.503.

REI cede ristorante pizzeria centralissima ottimo affare elevato incasso ample dilazioni. Via Lamarmora 27 tel. 548.503.

REI A siete alla ricerca di bar ristoranti trattorie? Vasto assortimento per ogni genere di attività. Finanziamenti direttamente nella nostra sede. Via Lamarmora 27 tel. 548.503.

REI cede in Porta Palazzo trattoria con alloggio adatta famiglia ottimo incasso minimo contante più dilazioni. Via Lamarmora 27, tel. 548.503.

5 Locali e negozi

offerte

A L. 1000 mq affittansi capannoni S. Raffaele, Chivasso, Rondissone mq 400-2000, uffici, piazzali. Saldi 502.518.

EDILCASE vende posti auto coperti in via Porpora validi anche per investimento. Tel. 548.154.

GRIMALDI box liberi stessa casa. Prezzi a partire da L. 18 milioni 700 mila. Telefonare 595.617.

MERCATI Generali vendo muri negozio abbigliamento 2 vetrine a L. 19 milioni 800 mila Monticone 351.332.

PARCO Ruffini liberi capannoni e locali commerciali con uffici possibilità diverse metrature. Tel. 506.721.

UFFICIO arredato 60 mq due linee telefoniche piano rialzato angolare fronte importante corso vendesi L. 120 milioni. Occasione rara: Grimaldi telefono 797.120.

7 Offerte lavoro e impiego

operai, autisti, fattorini

CERCASI referenziata fissa come collaboratrice domestica presso famiglia ottimo stipendio. Tel. 830.581 877.374.

impiegati

OFFRESI duratura e solida sistemazione entrando in società con agenzia immobiliare. E' indispensabile essere seri ed esperti acquisitori. Scrivere: «Publikompass 595 — 10100 Torino».

tecnici

ELETTROTECNICO esperto con buona conoscenza elettronica e meccanica cercasi quale responsabile progettazione perfezionamento programmazione costruzione montaggio macchinari ed apparecchiature elettromeccaniche con programmi elettronici. Scrivere Publikompass 632 — 10100 Torino.

15 Autovetture

A.A.A. NUOVA Concessionaria Lancia Autobianchi tutta la gamma modelli 1983, vetture d'occasione Fiat Lancia, Alfa Romeo, Renault, Volkswagen. Consegna 20 ore. Lincarauto, corso Principe Oddone 68, telefono 472.047 (aperto anche il sabato tutto il giorno).

ACQUISTA auto Gilla piccole e grosse cilindrata e semestrali pagamento contanti. Corso Umbria 35 tel. 481.674.

ACQUISTIAMO auto piccole e grosse cilindrate anche semestrali, massima valutazione, pagamento contanti. Via S. Ottavio 32, tel. 677.242 (aperto il sabato).

ACQUISTIAMO vetture pagamo il massimo in contanti. Lincarauto, corso P. Oddone 68 (anche il sabato). Tel. 472.047.

BMW TURBO DIESEL
6 cilindri 116 cv 150 km/h la nuova 524 turbo diesel Bmw è a vostra disposizione per prove e dimostrazioni presso le concessionarie Bmw. Bl-Auto, via Claidini 44, telefono 443.344.

GOLF Cabriolet GLI 81 nero doppi fari 4 vetri elettrici in garanzia Simoni Corso Turati 53 tel. 506.106.

GOLF Cabriolet GLI 1.8-83 verde metallizzato Catacolor cerchi nuovo vende Simoni corso Turati 53. Tel. 506.106.

OSART vende Golf GLS 78 nero letto apribile aria condizionata via Frejus 12. Tel. 442.280 - 442.351.

OSART vende Ritmo CL 5 marce 5 porte '79 azzurro metallizzato, Via Frejus 12, tel. 442.280 - 442.351.

18 Acquisto alloggi

A. ALLOGGIO libero recente 2-3 vani servizi in Torino cerco in acquisto. Telefonare 595.333.

ACQUISTASI in Torino alloggio libero camera tinello cucinino bagno pagamento contanti. Telefonare 741.3125.

ACQUISTASI libero monolocale anche mansardato possibilmente con servizio interno. Telefonare 687.834.

ACQUISTASI libero presso camera tinello cucinino bagno anche periferico pagamento contanti. Tel. 481.114.

ACQUISTERESI soffitta o monocamera in casa decorosa preferibilmente centrale pagamento contanti. Tel. 473.0118.

ACQUISTIAMO

per conto nostra clientela appartamenti liberi 60-100 mq in Torino. Pagamento immediato. Grimaldi, corso Einaudi 9, telefono 595.464.

ACQUISTO alloggio (anche non libero subito purché garantito entro dicembre). Pagamento 50% subito saldo consegna chiavi. Telefonare 817.591 Sig. Oreo.

ACQUISTO in Torino alloggio libero salone 2 camere cucina bagno zona comoda servizi pubblici. Telefonare 741.3125.

ACQUISTO libero possibilmente zona piazza Rivoli o S. Rita 2 camere tinello pagamento contanti. Tel. 650.4032.

ACQUISTO per contanti camera cucina bagno libero in Torino casa decorosa limite L. 32 milioni. Telefonare 532.409.

ALLOGGI anche ville cerco, Casamercato pagabene contanti! Aperto sabato pomeriggio. 011 650.3805, corso Massimo d'Azeglio 23.

CERCO acquistare libero: camera, tinello, servizi, zona centro semicentro, spesa massima L. 35 milioni. Telefonare 539.181.

GRIMALDI

corso Re Umberto 54 tel. 505.917 per vendere rapidamente e per contanti ogni tipo di immobile.

IMMOBILI D'ELITE

cerchiamo per la nostra clientela italiana ed estera a Torino, Milano, Venezia, Firenze, Roma. Trattative riservate condotte da professionisti delle Grimaldi. Torino, corso Einaudi 9, telefono 596.464.

INV.IMM. ricerca in Torino e cintura alloggi e ville. Telefonare 518.283 - 518.985.

LIBERO acquisto in Torino 2 camere tinello cucinino bagno casa decorosa pago contanti. Telefonare 741.3125.

LIBERO acquisto zona Santa Rita San Paolo Francia 2 camere tinello servizi pagamento per contanti. Tel. 532.409.

MANSARDA libera cerco acquistare in Torino possibilmente con servizio interno pago contanti. Telefonare 741.3125.

MONOCAMERA possibilmente con servizio interno acquisto zona centro semicentro. Telefonare 481.114.

PROGRESSI sposi acquistano libero 2 camere cucina qualunque zona spesa massima L. 52 milioni. Telefonare 473.0118.

STUDENTE acquisterebbe mansarda o monolocale libero in Torino pagamento veloce per contanti. Telefonare 539.181.

19 Vendita alloggi

A.A. PRIVATO vende in Moncalieri Borgo S. Pietro libero 2° piano costruzione recente camera soggiorno cucinino bagno mq 70. Telefonare 741.2650.

A.A. PRIVATO vende via Moretta 72 libero 1° piano costruzione recente 2 camere tinello cucinino bagno mq 61 L. 69 milioni 500 mila. Tel. 741.2650.

A. SABATELLI IMMOBILI 555.359 splendente largo Regio Parco 3° piano 3 camere cucina bagno L. 45 milioni.

A. SABATELLI IMMOBILI 555.359 libero corso d'Azeglio saloncino 3 camere cucina biservizi L. 170 milioni.

A. SERIM libero zona via Cigna conveniente camera cucina bagno ingresso L. 39 milioni dilazionabili. Tel. 519.801.

A. SERIM libero Crocetta via Lamarmora signorile saloncino 3 camere cucina biservizi posto auto. Tel. 519.801.

A. VIA Airasca 4 zona S. Paolo liquidiamo al piano terreno 5 camere uso negozio magazzino occupato. Lux Case 546.476.

A. VIA Portula 7 (via Borgaro) alloggi da 1/2 camere cucina bagno e box prezzi eccezionali vende Lux Case 546.476.

ADIACENTE corso Tassoni libero recente ingresso camera cucinetta bagno termo ascensore L. 29 milioni dilazionabili vende Centraledile 530.163.

ADIACENTE corso Traiano libero recente camera cucina bagno termo L. 37 milioni 500 mila Centraledile 532.409.

ADIACENTE corso Dante libero 3 camere tinello cucinino bagno termo ascensore vendesi dilazionando si accettano permute Centraledile 532.409.

ADIACENTE corso U. Sovietica libero recentissimo 2 camere tinello biservizi vende Centraledile 532.409.

ADIACENTE corso Marconi libero spazioso completamente ristrutturato camera cucina bagno vende Selim 487.741.

ADIACENTE via Monginevro libero camera cucina bagno termo ascensore vendesi dilazionando Selim 473.0387.

ADIACENTE via Breglio libero recente camera tinello cucinino bagno L. 25 milioni più mutuo. Telefonare 758.863.

ADIACENZE corso Potenza 2 camere tinello cucinino bagno volendo uso ufficio permute dilazioni. Case Nove 920.9705.

ADIACENZE corso Tassoni, via Morgari, libero 2 camere tinello cucinino mq 90 termo bagno ascensore. Tel. 781.075.

ADIACENZE corso Siracusa libero ben servito ingresso camera tinello cucinino bagno vero affare Il Portico 835.544.

ADIACENZE piazza Statuto libero signorile ultimo piano ingresso salone 2 camere tinello cucinino doppi servizi termo ascensore. Il Portico, tel. 835.544.

AFFARE mansarda libera centrale con acqua luce vendesi pagamento dilazionato. Telefonare 758.863.

AFFARE piazza Statuto libero camera cucina servizi L. 27 milioni 500 mila dilazionabili. Telefonare 758.863.

ALLOGGIO Madonna Campagna libero camera cucina in casetta L. 21 milioni 500 mila dilazionabili. Tel. 758.863.

ALPIGNANO libero recente 2 camere tinello cucinino bagno vendesi dilazionabili. Centraledile 530.163.

BARRIERA Milano (corso Palermo) libero camera cucina bagno termo ascensore L. 32 milioni. Telefonare 532.409.

BARRIERA Milano (corso Vercelli) libero recente camera cucina bagno vendesi dilazionando Selim 473.0387.

BEINASCO in complesso residenziale recente signorile salone camera cucinotta bagno vende Centraledile 530.163.

BILOCALE libero vicinanze piazza Castello via Garibaldi mq 45 L. 40 milioni e mutuo. Telefonare 687.834.

BORGO S. Paolo via Pollenzo 51 alloggi 2-3-4 camere servizi negozi mutuo 45% Iva 2%. Aurea 598.807 - 597.774.

CAFASSE casetta libera di 3 camere cucina bagno L. 48 milioni dilazioni e permute. Telefonare 531.008 Casabianca.

CASABIANCA libero Barriera di Milano ottimo 2 camere cucina servizi L. 49 milioni dilazionabili. Telefonare 531.310.

CASABIANCA libero corso G. Cesare 3 camere cucina servizi piano 4° L. 70 milioni rateabili. Telefonare 531.310.

CASABIANCA libero via Garibaldi 4 camere servizi da ristrutturare piano alto L. 38 milioni. Telefonare 531.008.

CASABIANCA libero corso Principe Eugenio 6 camere cucina servizio interno L. 36 milioni. Telefonare 531.310.

CASABIANCA libero corso Giambone 3 camere tinello cucinino servizi piano alto L. 78 milioni. Telefonare 531.008.

CASABIANCA libero piazza Guala signorile 3 camere ampia cucina doppi servizi L. 95 milioni meno mutuo. Tel. 531.310.

CASABIANCA 531.008 zona corso Svizzera stesso piano alloggi liberi e occupati 1 e 2 camere cucina da L. 25 milioni.

CASABIANCA 531.310 libero zona Gran Madre alloggio di mq 100 volendo magazzino comunicabile con passo carraio.

CASAMERCATO A 650.3805 vende in Lungo Dora Voghera (Vanchiglia) signorile: salone, 2 camere, cucina, doppi servizi, posto auto. Dilazioni.

CASAMERCATO D 650.3805 libero corso Giulio Cesare 1 camera cucina servizi L. 36 milioni dilazionabili.

CASAMERCATO D 650.3805 libero via Sempione Settimo libera cascina con giardino magazzino e box. Dilazioni.

CASAMERCATO D 650.3805 libero Nichelino via Marconi ingresso 3 camere tinello cucinino servizi box. Dilazioni.

CASAMERCATO E 650.3805 libero via Villarbasse (S. Paolo) ingresso 3 camere cucina servizi. Dilazioni, permuta.

CASAMERCATO E 650.3805 via Bergera Pozzo Strada recente signorile saloncino camera cucinotta servizi.

CASAMERCATO E 650.3805 libero via Cuneo ristrutturato camera cucina abitabile bagno L. 23 milioni dilazionati.

(continua)

visita ai comuni dove si è votato il 26 giugno

ARQUATA

Il sindaco della discordia

Sostanziale accordo fra pci e psi per una riedizione della passata giunta di sinistra, [illegible] un problema rischia di mandare tutto [illegible] monte: [illegible] chi spetta la poltrona di primo cittadino? - Entrambi i partiti la rivendicano

ARQUATA SCRIVIA — Si gioca [illegible] nome — [illegible], naturalmente, sul partito — del sin[illegible] l'accordo per dare [illegible] giunta stabile ad Arquata Scrivia, grosso centro industriale al confine [illegible] provincia di Alessandria [illegible] la Liguria, dove si è votato per il rinnovo del Consiglio comunale il 26-27 giugno. Prima delle elezioni la giunta [illegible] di sinistra — pci e psi, [illegible] 11 consiglieri [illegible] 20 —; il voto ha segnato [illegible] incremento di suffragi per la sinistra ma sino ad oggi, malgrado i diversi tentativi ed i ripetersi degli incontri, non è stato possibile trovare [illegible] accordo.

Nella passata giunta sindaco era il socialista Enzo Gabbrielli che, per gli impegni [illegible] lavoro, sembra poco disponibile [illegible] accettare un'eventuale riconferma, ma il psi non è [illegible] questo disposto a perdere il diritto [illegible] poltrona del primo cittadino, anche [illegible] nel caso di rinuncia di Gabbrielli dovesse ripiegare sull'altro consigliere socialista eletto che è alla sua prima legislatura, Franco Pernigotti.

«In Provincia, ad eccezione [illegible] centri-zona — dice il segretario provinciale del psi, Giuseppe [illegible] — abbia[illegible] già lasciato ai comunisti il posto di sindaco in due dei [illegible] comuni maggiori, Serravalle Scrivia (dove comunque la giunta [illegible] sinistra [illegible] ora in crisi e dimissionaria, per liti tra pci [illegible] psi; ndr) e Castellazzo Bormida, non vediamo perché dovremmo rinunciare anche [illegible] Scrivia».

Un perché che, [illegible] i [illegible]nisti, i quali chiedono un'alternanza per l'incarico di sindaco (nelle due [illegible] giunte di sinistra è sempre stato socialista), è molto chiaro: nelle ultime elezioni il pci, [illegible] se è rimasto con [illegible] consiglieri su 20, [illegible] ottenuto un notevole incremento [illegible] voti: il 3,5 in più, percentualmente, rispetto alle amministrative del '78. [illegible] socialisti, invece, pur mantenendo i due consiglieri [illegible] un buon uno per cento. Giusto allora, secondo il pci, che l'attuale vicesindaco Giu[illegible] Malaspina, [illegible] quale tra l'altro ha ottenuto ben 628 preferenze, diventi primo cittadino.

Divergenza di opinioni, quindi, e pur affermando entrambi che la riconferma della giunta di sinistra [illegible] giusta, comunisti [illegible] socialisti stentano a trovare [illegible] accordo. L'ul[illegible] riunione, [illegible] livello delle delegazioni locali, si [illegible] avuta nei giorni scorsi ed [illegible] una volta si [illegible] conclusa con un fil[illegible] di fatto, anche [illegible] non c'è stata rottura tanto [illegible] vero che i due partiti si sono lasciati con l'impegno di ritrovarsi entro breve tempo.

«Abbiamo proposto ai compagni socialisti — afferma Emilia Morando Schifò, segretaria della sezione arqua[illegible] [illegible] pci e neoeletta consigliere comunale — di affrontare prima [illegible] problema programma, quindi di passare in un secondo tempo a discutere sulla ripartizione degli incarichi in giunta. I socialisti, però, hanno dimostrato [illegible] avere interesse a risolvere prima il problema sindaco e poi il pro[illegible] un atteggiamento che riteniamo negativo. Il discorso, quindi, rimane aperto: nessun accordo anche [illegible] c'[illegible] l'impegno a ritrovarci presto. Siamo sempre convinti che prima si debba parlare di programma, poi delle persone che dovranno gestirlo».

Il pci, pur lanciando critiche, neppure troppo larvate, ai compagni socialisti, [illegible] nasconde [illegible] sua volta di pun[illegible] all'incarico di sindaco, anche [illegible] [illegible] di doverne trattare dopo un eventuale accordo sul programma; tro[illegible] una soluzione [illegible] pertanto alquanto difficile. Oltretutto [illegible] Arquata il psi potrebbe sempre arrivare ad una maggioranza con la dc (5 consiglieri) ed il polo laico (pri-psdi-pli, 4 seggi). I socialisti, quindi, cercheranno probabilmente di giocare su que[illegible] doppia ipotesi [illegible] maggioranza per cercare di strappare [illegible] la poltrona del sindaco.

Proprio per questo la dc ed [illegible] polo laico (in realtà dall'accordo [illegible] pri-psdi-pli ad [illegible] [illegible] avvantaggiati [illegible] stati i [illegible] che hanno fatto eleggere tre [illegible] loro candidati, mentre i socialdemocratici [illegible] hanno portato [illegible] consiglio [illegible] [illegible] i repubblicani nessuno) [illegible] [illegible] [illegible] tutto scartato l'ipotesi di ottenere un ribaltamento [illegible] vecchie alleanze, anche [illegible] si dicono comunque pronti a [illegible] per altri cinque anni all'opposizione se il psi punterà ancora per la maggioranza di sinistra.

In quanto alle necessità di Arquata, prioritari appaiono la tutela dell'ambiente, [illegible] revisione del piano regolatore con definizione dell'area artigianale e commerciale, il nuovo piano commerciale, lo spostamento del mercato ambulante, il problema della [illegible] Poi c'è il grosso punto [illegible] teleriscaldamento, attraverso l'utilizzazione di energia [illegible] attualmente viene dispersa dalla Cementir.

Franco Marchiaro

I RISULTATI

	% VOTI	(diff. '75)	SEGGI	('78)
DC	[illegible]	(— 6,7)	5	(— 2)
PCI	42,3	(+3,5)	9	(—)
PSI	11,8	(— 1)	2	(—)
[illegible]	2	(+0,3)	—	(—)
Polo Laico	18,6	(—)	[illegible]	(—)

Nel '78 il psdi, [illegible] solo, aveva [illegible] [illegible] seggi, nessuno il pri e il pli

I consiglieri

DC: Luigi Orione, [illegible] De Paoli, Gianpaolo Freggiaro, Innocenzo [illegible] e Giorgio Colombo.

PCI: Giuseppe Malaspina, Ezio Dò, Pao[illegible] Alloisio, Maurizio Boggiaro, Fabrizio Dellepiane, Emilia Morando in Schifò, Agostino [illegible], Giancarlo Guarnero e Francesca Morvagi Malaspina.

POLO LAICO: Francesco Traverso, Natale Lasagna, Giovanni Paolo [illegible] e [illegible]monetta Moncalvo.

[illegible] Enzo Gabbrielli e [illegible] [illegible]gotti.

La giunta

NUOVA (ancora in trattativa).
PREC.: pci-psi.

Il [illegible]

NUOVO (da eleggere).
PREC.: [illegible] Gabbrielli (psi).

[illegible]

NUOVI (da eleggere).
PREC.: Giuseppe Malaspina (pci), [illegible] (pci), [illegible] Boggiano (pci), Agosti[illegible] [illegible] (pci), Elvezio Savorelli (pci), Romano Fossati (psi).

Dal Comune

«Salvato» Festival musicale di Cervo

CERVO LIGURE — *Si [illegible] dileguato il pericolo che il [illegible] [illegible] di musica da camera [illegible] Cervo [illegible] [illegible] annullato: la difficile impresa [illegible] curare la prossima edizione, che sarà la ventunesima, [illegible] [illegible] assunta in proprio [illegible] Comune di Cervo che [illegible] avverrà, per [illegible] realizzazione pratica, della collaborazione della Azienda di soggiorno.*

La decisione è stata presa nei giorni scorsi, [illegible] [illegible] una riunione plenaria fra i rappresentanti dei due enti, dopo che l'Ente provinciale per il turismo, che aveva curato le ultime cinque edizioni, aveva ufficialmente dichiarato di ritirarsi per gli eccessivi oneri finanziari che non [illegible] più compatibili con il magro bilancio di cui dispone.

«Il Festival [illegible] Cervo [illegible] [illegible] ai cervesi — *ha detto [illegible] apertura di seduta il sindaco Teresio Vigo* — e faremo tutto il possibile [illegible] soltanto perché sopravviva, ma affinché, da questa crisi, assuma un nuovo rilancio che lo faccia diventare ancor più prestigioso».

A questo invito del pri[illegible] cittadino hanno risposto affermativamente tutti i convenuti, ed in particolare Domenico Elena, [illegible] poco chiamato alla presidenza dell'Azienda di soggiorno.

La decisione del Comu[illegible] di Cervo di assumere in proprio per [illegible] parte finanziaria, [illegible] gestione del Festival non appare priva di rischi: il costo [illegible] [illegible] manifestazione [illegible] questa, con [illegible] dozzina [illegible] concerti serali sulla piazzetta della chiesa parrocchiale, si aggira ormai sui 90-100 milioni, [illegible] tutti pareggiati [illegible] i contributi concessi dal ministero del Turismo, dalla Regione Liguria, prefettura, amministrazione provinciale, Ept: [illegible] ricorso anche [illegible] qualche sponsor privato — *ha proposto qualcuno* —, eventualmente una [illegible] che potrebbe trarne motivi di prestigio».

E prestigio ne ha questa manifestazione nata nel 1964, [illegible] poco in sordina, [illegible] iniziativa del grande musicista ungherese Sandor Vegh

[illegible] *1979 [illegible] gestione, che [illegible] stato [illegible] [illegible] soggiorno, passò all' Ept, proprio perché ormai [illegible] assunto proporzio[illegible] [illegible] [illegible] [illegible] essere più compatibile [illegible] il bilan[illegible] [illegible] quell'ente, che stan[illegible] [illegible] far fronte alle spese di normale amministrazione.*

Ora queste dimensioni [illegible] grandi, il continuo lievitare delle spese, [illegible] insensatezze della Regione nel riorganizzare il settore turistico, hanno costretto anche l'Ept a lanciare la spugna [illegible] [illegible] troppi «buchi» nel proprio bilancio.

[illegible] Viano

Finale, vacilla la giunta di sinistra

Il pri (nella maggioranza) chiede le dimissioni [illegible] sindaco e del deputato [illegible] psi incriminati

FINALE LIGURE — *Rischia [illegible] sfasciarsi del tutto la giunta di sinistra di Finale Ligure, [illegible] sotto choc [illegible] pochi giorni [illegible] recenti sviluppi dell'inchiesta Teardo [illegible] hanno portato in carcere, venerdì scorso, il sindaco [illegible] [illegible] il capogruppo Paolo Caviglia, ex deputato [illegible] Camera e presidente [illegible] Camera di commercio di Savona, entrambi socialisti.*

Con l'esecutivo [illegible] maggio[illegible] già indebolito [illegible] [illegible] spensione dei due componenti socialisti e che porta di fatto ad un perfetto equilibrio [illegible] seggi tra maggioranza (psi, psi, pri) e minoranza, con [illegible] voti ciascuno, pende [illegible] [illegible] spada di Damocle [illegible] partito repubblicano. Infatti il pri lu[illegible] scorso ha imposto ai socialisti un vero e proprio aut aut: «O i due incriminati rassegnano le dimissioni permettendo così [illegible] ritorno alla normalità [illegible] consiglio, oppure [illegible] partito repubblicano prenderà le misure del caso».

Un [illegible] che, tradotto in parole povere, significa che l'avvocato Roberto [illegible] ni, [illegible] repubblicano [illegible] turismo e allo sport del comu[illegible] di Finale Ligure, venerdì prossimo potrebbe dimettersi aprendo di fatto quella crisi che psi e pci stanno disperatamente cercando di ricucire.

«Una richiesta [illegible] genere — *commenta l'assessore socialista Nazario Mariero* — ha il sapore di un vero pretesto. Anche volendo, non è possibile, nelle condizioni d'isolamento in cui si trovano [illegible] due arrestati, che questi possano [illegible] per tempo le dimissioni. Purtroppo, [illegible] questo momento, avremmo biso[illegible] di una maggiore unità da parte [illegible] tutti, perché sul tappeto vi [illegible] grossi program[illegible] [illegible] corso [illegible] esecuzione [illegible] la crisi significherebbe, invece, elezioni anticipate e ritardi [illegible] mesi e mesi».

[illegible] *spettro, questo, sempre più concreto, [illegible] che da parte socialdemocratica [illegible] democristiana, sui banchi dell'opposizione, fin dal primo momento si è chiesto [illegible] testa di questa giunta.*

In [illegible] di crisi, difficilmente, con [illegible] psi sfasciato e il pri alla finestra, si riuscirebbe in tempi brevi a dare [illegible] ad una maggioranza diversa da quel[illegible] attuale. L'unica via d'uscita sarebbe quindi rappresentata [illegible] commissariamento oppure da un governo [illegible] salu[illegible] pubblica per arrivare, [illegible] entrambi i casi, alle elezioni anticipate.

«La [illegible] volontà, per il bene della città — *replicano invece i comunisti al riguardo* —, è sì di risolvere al più presto [illegible] posizione dei due indi[illegible] di reato ma, nello stesso tempo, [illegible] che questo tipo di maggioranza mantiene tuttora la [illegible] [illegible] *Una tesi, però, che col passar del tempo sembra vacillare sempre più.*

Alberto Dressino

Prefetto «boccia» Comune

VOGHERA — *(e. g.)* Il prefetto [illegible] Pavia Mario Zirilli ha sospeso il consiglio comunale di Calvignano, [illegible] piccolo [illegible] collinare dell'Oltrepò di appena 200 abitanti, situato [illegible] pochi chilometri da Casteggio. Il decreto prefettizio è la [illegible] della mancata approvazione, entro i termini di legge, del bilancio [illegible]

Contemporaneamente alla sospensione [illegible] consiglio, il prefetto ha nominato un commissario straordinario per il comune di Calvignano nella persona del dottor Mario Daniele, funzionario della prefettura, il quale provvederà all'elaborazione e approvazione del bilancio.

Dopo la nomina del commissario il prefetto ha avviato [illegible] procedura [illegible] scioglimento del consiglio comunale, scioglimento che sarà sancito da un decreto del capo dello Stato.

Tognazzi stasera ospite di Casale

CASALE MONFERRATO — *(m. f.)* Sarà Ugo Tognazzi l'ospite d'onore della Festa del Po questa sera. L'attore presenzierà alla serata dedicata alla gastronomia modenese, che si svolge all'interno del castello dei Gonzaga [illegible] inizio alle 20,30. Di scena sarà Maria Livia Brini, cuoca del noto ristorante «La baia del re» di Modena.

Nel corso della serata ad Ugo Tognazzi sarà assegnata la 12ª padella d'oro. L'attore l'aveva conquistata in coppia con Marco Ferreri all'inizio [illegible] giugno, partecipando [illegible] una ricetta a base di riso alla [illegible] Festa del riso di Villanova Monferrato. Parteciperà alla manifestazione anche il noto giornalista gastronomo Vincenzo Buonassisi.

Domani, alle 21,30, sempre all'interno del castello, [illegible] altro personaggio del mondo dello spettacolo: [illegible] cantante Gino Paoli in concerto.

Santhià — Sabato e domenica si svolgeranno [illegible] Santhià il secondo «Convegno sull'auto [illegible] i suoi problemi» ed il secondo «Incontro-mercato dell'auto». [illegible] appuntamenti sono [illegible]ganizzati dalle delegazioni dell'Aci di Vercelli [illegible] Santhià.

Trino — Il Comune spenderà 34 milioni per la sistemazione di alcune strade cittadine. Il progetto è già stato approvato dalla Regione.

La siccità respinge i pastori già abbandonati gli alpeggi

Con quasi un mese di anticipo sui tempi normali, il rito secolare della transumanza

OMEGNA — *Le greggi che durante l'estate avevano animato gli alpeggi dell'Alto Novarese stanno cominciando a scendere al piano con quasi un mese di anticipo sulla data consueta in quanto, a causa della [illegible] che ha caratterizzato parte della stagione estiva, l'erba [illegible] più adatta al pascolo. Si fermeranno in pianura fino al prossimo giugno, quando riprenderanno la via dell'alpe. E' questa [illegible] pratica [illegible] transumanza che affonda le sue radici nei primordi delle attività umane.*

Un tempo molto diffusa nel nostro Paese, a cominciare dalle regioni preappenniniche e fino a quelle alpine della Lombardia e del Piemonte, l'usanza risente oggi di nuovi orientamenti nell'impostazione dell'allevamento ovino aggiunti [illegible] difficoltà di collocazione del prodotto.

«Il mercato della lana grezza [illegible] tira più [illegible] un tempo, il prezzo che riusciamo a spuntare [illegible] copre [illegible] le spese [illegible] tosatura», [illegible] Giacomo Orlandi che [illegible] il fratello [illegible] e con Annibale, [illegible] loro dipendente, tutti bresciani, ha trascorso l'estate sugli alpi sopra Forno, in Valle Strona. Va aggiunto che le abitudini alimentari degli italiani [illegible] riservano alla [illegible] ovina che un limitato interesse: se [illegible] consumano infatti [illegible] chilogrammi all'anno pro-capite contro gli oltre cento dell'Inghilterra. Inoltre [illegible] nostro allevamento ovino deve fare i [illegible] [illegible] la concorrenza estera, in particolare australiana.

«A praticare [illegible] transumanza [illegible] rimasti in pochi — dice Annibale —, penso che di questo passo sia un'attività [illegible] a scomparire. La vita del pastore è dura, non ci sono né orari né feste, spesso si dorme all'addiaccio e [illegible] si ritorna soltanto per qualche visita. Di giovani che vogliano seguire la nostra strada non ce ne sono più, [illegible] lo fa è per passione [illegible] noi che continuiamo una tradizione di famiglia e [illegible] cambieremmo questo lavoro [illegible] nessun altro».

Il gregge dei fratelli Orlandi è di [illegible] capi, governati da cinque solerti, abilissimi cani. Sono della partita sette asini, due [illegible] e alcune caprette, indispensabili capifila: [illegible] di loro infatti il gregge non sa-prebbe avanzare. Le [illegible] che allevano [illegible] di razza biellese, [illegible] sta nella carne: «Una pecora [illegible] macello raggiunge [illegible] peso sugli 85 chilogrammi — continua An-[illegible] —, poi ci [illegible] i castrati che superano anche [illegible] quintale, ed è di qui che viene il nostro guadagno».

Dove siete diretti? «[illegible] sona [illegible] Milano, [illegible] [illegible] sono riservati particolari diritti — dice ancora il pastore — e perché in pianura [illegible] pascolo [illegible] possibile anche d'inverno, se [illegible] diamo agli animali [illegible] foraggio [illegible]

[illegible] [illegible] [illegible] pecore in questo periodo? «Su prati de-[illegible] da filo elettrico [illegible] corrente [illegible] bassa tensione — conclude — perché non sconfinino. Questi animali passano la loro vita all'aperto [illegible] qualunque tempo».

Giacomo, Battista, Annibale riprendono il loro [illegible] cammino, procedono a 5-6 chilometri al giorno cercando [illegible] tenersi lontani, per quanto possibile, [illegible] traffico stradale. Non hanno fretta: [illegible] loro tempo [illegible] [illegible] scandito dall'orologio, ma [illegible] stagioni come millenni fa quando [illegible] regolare [illegible] [illegible] dell'uomo erano unicamente i ritmi [illegible] natura.

Audenzio [illegible]

Savona, in carcere Magni confessa «Mi hanno tradito»

SAVONA — Da ieri [illegible] Giorgio Magni, l'ex segretario della Confesercenti di Savona, [illegible] rinchiuso in una cella del carcere di [illegible] a Genova. E' finita nel modo più banale la fuga del militante del pci che prima di sparire si era autoaccusato di ammanco di 100 milioni [illegible] [illegible] dell'organizzazione.

Magni [illegible] [illegible] settimana ha vagato [illegible] meta in Emilia Romagna. Lunedì sera è rientrato a Savona, ha bevuto [illegible] caffè in [illegible] bar a pochi passi [illegible] caserma dei [illegible] binieri, poi si è avviato [illegible] [illegible] centro. [illegible] pattuglia della radiomobile lo ha riconosciuto e lo ha accompagnato al comando. Un ufficiale lo ha trattenuto. Ieri [illegible] Magni [illegible] stato sentito [illegible] sostituto procuratore della Repubblica [illegible] Teresa Camelli che ha emesso contro di lui un [illegible] di cattura per appropriazione indebita pluriaggravata.

Quella di Magni [illegible] [illegible] storia apparentemente senza spiegazioni. [illegible] uomo tranquillo, dal passato limpido, che improvvisamente spari-[illegible] con la [illegible] [illegible] Confesercenti lasciando sgomenti i suoi collaboratori. Arrivato negli Anni [illegible] in provincia di Savona [illegible] Bologna, aveva iniziato [illegible] sua attività [illegible] venditore ambulante, battendo tutte le piazze [illegible] [illegible] zona. Contemporaneamente era iniziata la [illegible] carriera sindacale che lo ha portato ai vertici della Confesercenti. [illegible] idee comuniste, si era iscritto al pci.

Ieri i dirigenti della sua sezione si [illegible] affrettati [illegible] comunicare che Giorgio Magni è stato espulso dal partito «*in quanto ha danneggiato con la [illegible] [illegible] morale l'organizzazione che rappresentava*».

Ma [illegible] [illegible] fuga si nasconde forse un dramma profondo. Magni, lo ha ammesso nel corso dell'interrogatorio, si è sentito tradito dall'organizzazione per la quale ha lavorato per quasi vent'anni. I cento milioni sottratti devono [illegible] considerati, secondo lui, una specie di gratifica per [illegible] lavoro fatto. «*Ho fatto speculazioni sbagliate* — avrebbe ammesso — *ma non solo per i miei interessi personali, ma anche [illegible] quelli di tutta l'organizzazione. Ho giocato con i soldi della Confesercenti a tal punto che con l'acqua [illegible] go-[illegible] ho compilato assurdi sistemi al Totocalcio nella speranza di [illegible] qualcosa e risollevare il mio conto bancario ormai in rosso*».

g. p. c.

Nuovo sindaco a Robbio

ROBBIO LOMELLINA — L'impiegato Angelo Sabucco, 37 anni, socialista, è il [illegible] [illegible] [illegible] paese. E' subentrato al dimissionario Antonio Frau, comunista, che per otto anni consecutivi, ha ricoperto la carica di primo cittadino.

«Set» a Courmayeur per un romanzo tv

COURMAYEUR — *(m. p.)* Courmayeur [illegible] I suoi pittoreschi dintorni sono lo scenario del [illegible] «I ragazzi della valle misteriosa» diretto da Marcello Aliprandi, prodotto dalla Ama [illegible] per conto della Rai in coproduzione con [illegible] televisione tedesca.

La storia è tratta [illegible] un ro-[illegible] tedesco dell'800: due ragazzi [illegible] una serie di circostanze lasciano [illegible] loro case e finiscono [illegible] [illegible] valle; qui cominciano la riscoperta della [illegible] per la vita: imparano [illegible] cercarsi il cibo, ad accendere il fuoco, [illegible] costruirsi una [illegible] [illegible] proteggersi dalle intemperie.

[illegible] interpreti sono [illegible] Rossi [illegible] Veronica Logan nella parte dei ragazzi protagonisti, Bianca Doria [illegible] Alessandro Haber. [illegible] [illegible] di questa favola saranno interamente girati in [illegible] d'Aosta, nei suggestivi paesaggi della Val Veny, [illegible] Val Ferret, della Val Sapin.

Le riprese hanno avuto inizio la scorsa fine di agosto e si protrarranno fino al 10 ottobre. La troupe, composta [illegible] circa trenta persone, ha preso alloggio all'Hotel Svizzero di Courmayeur.

Nuovo istituto a Omegna per profilassi e igiene

[illegible] — Nel quadro di [illegible] programma [illegible] decentramento amministrativo rivolto a risolvere, almeno in parte, [illegible] problema dell'isolamento dell'Alto Novarese, vi sono importanti interventi. Dopo l'Inps, che costituirà a Gravellona una [illegible] zonale, e la Camera di commercio, che ha acquistato a [illegible] Villa Fedora, [illegible] altro istituto, sta per aprire [illegible] sede di zona nel comprensorio Verbano-Cusio-Ossola. [illegible] tratta del laboratorio di Sanità Pubblica, meglio conosciuto [illegible] Istituto di igiene e profilassi. Sorgerà [illegible] Omegna [illegible] un'area [illegible] 15.000 metri quadrati [illegible] di proprietà della cartiera [illegible] [illegible] cui la Regione sta trattando l'acquisto.

La richiesta del laboratorio [illegible] Sanità pubblica è stata fatta dalla *Usl 57*, che fa capo [illegible] Omegna, alla Regione in occasione delle consultazioni della commissione sanitaria regionale.

Questo piano, tradotto poi in legge, la [illegible] 7, 1982, ha individuato nell'Usl cusiana la sede per questa nuova struttura, una scelta a cui hanno dato parere favorevole anche le altre Unità sanitarie dell'Alto Novarese.

Laboratori e uffici, a [illegible] solo piano, occuperanno una superficie [illegible] 5000 metri quadrati; vi potranno trovare lavoro oltre [illegible] persone. La spesa per la realizzazione del complesso si aggira intorno ai 5 miliardi.

a. m.

Voghera — L'infermiere dell'ospedale psichiatrico Alessandro Guerci, 54 anni, Retorbido, è stato trovato in coma [illegible] [illegible] campo vicino [illegible] Broni. Ora è ricoverato al reparto rianimazione dell'ospedale con prognosi riservata. I sanitari hanno diagnosticato una grave intossicazione provocata da un'eccessiva dose di ansiolitici.

Cinema in Piemonte

ALESSANDRIA

ALESSANDRINO: Superexcitation estasi (sexy).
AMBRA: Sbollato, gasato, completamente fuso (commedia).
[illegible] Il mondo di [illegible] cover-girl (commedia).
CORSO: Inferno (drammatico).
CRISTALLO: Mogli in [illegible] di piacere (sexy).
GALLERIA: Tenebre (horror).
[illegible] Superman III (fantastico).

[illegible] TERME

CRISTALLO: I diavoli (drammatico).

[illegible] MONFERRATO

MODERNO: [illegible] [illegible] [illegible] (comico).
POLITEAMA: Il grande [illegible] (sexy).
VITTORIA: Un lupo mannaro [illegible] ricorre a Londra (commedia).

[illegible] LIGURE

CRISTALLO: Film sexy.
IRIS: Cristiane F., noi i ragazzi dello zoo di Berlino (drammatico).
ITALIA: Stati [illegible] allucinazione (drammatico).
MODERNO: In viaggio [illegible] papà (comico).

OVADA

MODERNO: Shining (drammatico).

SERRA[illegible] SCRIVIA

LARA: La cosa (fantastico).

[illegible]

[illegible] Cinque pezzi [illegible] (drammatico).
SOCIALE: La [illegible] (musicale).
VERDI: Papillon (drammatico).

VALENZA PO

SOCIALE: Il [illegible] perverso di Beatrice (sexy).

[illegible]

ARLECCHINO: Taxi [illegible] (drammatico).
GALVANI: La [illegible] di Sophie (drammatico).

ASTI

LUX: Due [illegible] meno [illegible] quarto avanti [illegible]
POLITEAMA: chiuso per [illegible]
SPLENDOR: [illegible] runner.
VITTORIA: C[illegible] F., noi [illegible] zi dello zoo di Berlino.

[illegible]

[illegible] riposo.
[illegible] D'ORO: Gli implacabili colossi del karatè.

MONCALVO

NUOVO: riposo.

NIZZA

AURORA: La lingua di Erika.
LUX: riposo.
SOCIALE: L'ultima [illegible] [illegible] pla-[illegible]
VERDI: Cannibali domani.

CUNEO

[illegible] riposo.
FIAMMA: 10 minuti a mezzanotte.
ITALIA: Piacere carnale.
NAZIONALE: riposo.

[illegible]

[illegible] I cacciatori [illegible] cobra d'oro.
EDEN: Carne selvaggia.

[illegible]

IMPERO: riposo.
POLITEAMA: I guerrieri del ring.

CARAGLIO

[illegible] [illegible] [illegible] pic-topo d'albergo.

FOSSANO

ASTRA: riposo.
POLITEAMA: Arrivano i miei.

MONDOVI'

CORSO: Rambo.

SALUZZO

CIVICO: Il buono, il brutto, il cattivo.
ITALIA: La apprendista.
SPLENDOR: The Blues Brothers.

[illegible]

[illegible] riposo.
RITZ: riposo.

[illegible]

[illegible] Eros [illegible]
COCCIA: [illegible] [illegible] meno [illegible] quarto [illegible] Cristo.
ELDORADO: Superman III.
VITTORIA: riposo.

BORGOMANERO

[illegible] 1997 fuga da New York.
MODERNO: Delizie [illegible] n. 2.

DOMODOSSOLA

CORSO: Pappa e ciccia.

CINE UNO: Un tranquillo weekend di paura.

TRECATE

VITTORIA: Rocky 3.

[illegible]

APOLLO: Viziose e perverse.
ARISTON: Tootsie.
VIP: I diavoli.
SOCIALE (Intra): chiuso.

VIGEVANO

ARLECCHINO: La scelta di Sophie.

[illegible]

NUOVO ITA[illegible] [illegible] spiaggia, stesso mare.

BIELLA

[illegible] [illegible] out (apertura pomeridiana).
[illegible] Incontri [illegible] di terzo tipo.
ODEON: Una Magnum per Mac Queen.
SOCIALE: Victor Victoria.

COGGIOLA

[illegible] [illegible] pornoattrice.

PRAY

EXCELSIOR: Oh Angelina.

VARALLO

CIVICO: [illegible] de [illegible]

AOSTA

[illegible] Dio perdona lo no, regia di Giuseppe Colizzi, con B. Spencer, T. Hill (Italia 1968) — *Un agente assicurativo e un pistolero sulle tracce di un feroce bandito.*

[illegible]: Il boia, la vittima, l'assassino, regia di Michael Ritchie, con L. Marvin, G. Hackman, S. Specek (Usa 1972) — *La mafia di Chicago contro un macellaio che vuole fare il furbo.*

COURMAYEUR

[illegible] BIANCO: Ufficiale e gentiluomo, regia di Taylor Hackford, con R. Gere, D. Winger, L. Goesel jr. (Usa 1982) — *Giovane abbandato cerca di rifarsi una vita iscrivendosi al corso per piloti militari di jet: ma la disciplina è dura e non tutti ce la fanno.*

[illegible]

[illegible] [illegible] [illegible] II, regia di Patricia Birch, con S. Cesear, D. Goodman (Usa 1982) — *Ragazzo timido si trasforma [illegible] spericolato motociclista per amo-[illegible] di una ragazza.*

Quattro giornate di festa grande per la vendemmia

Manifestazioni da venerdì a Serralunga d'Alba

SERRALUNGA — La vendemmia [redacted] ormai alle porte. Seguendo una tradizionale consuetudine, il circolo dei dipendenti Fontanafredda [redacted] organizzato alcuni giorni [redacted] festeggiamenti prima delle fatiche vendemmiali. [redacted] terranno da venerdì 9 a lunedì 12 all'interno della tenuta Fontanafredda che fu già di proprietà di Vittorio Emanuele II e della Bela Rosin e che per l'occasione sarà aperta a tutti.

La decima *«festa della vendemmia»* inizia venerdì sera (ore 21) [redacted] lo spettacolo teatrale *«Pan licour e sacristia»*, presentato dalla filodrammatica Don Bosco di Cuneo. Per sabato [redacted] anche in programma gare di bocce, una marcia podi[redacted] tra i vigneti (ore 16,30), tornei di carte e una *«serata giovane»*.

Domenica si inizia il ciclo di manifestazioni [redacted] tradizionale *«gara [redacted] pesca alla trota»* nel suggestivo laghetto del parco reale. *«Novità di quest'anno* — dice Mauro Marchioni presidente del circolo — *è il carosello campanilistico, giochi popolari [redacted] sfide tra paesi vicini»*. Partecipano squadre in rappresentanza di Alba *(Borg dij brichet)*, Serralunga, Novello, Gallo Grinzane, Fontanafredda e Castiglione Falletto. In pallo il primo trofeo Contessa Rosa.

Sono previsti inoltre intermezzi musicali con il complesso rock *«I Sambages»* [redacted] con [redacted] partecipazio[redacted] del fisarmonicista Angelo Aquilini (terzo classificato [redacted] concorso internazionale di Ancona). [redacted] calendario figura pure un concerto di musica classica e popolare eseguito dalla banda musicale [redacted] Bra.

Le antiche cantine Fontanafredda apriranno [redacted] battenti a tutti i visitatori che potranno degustare i vini tipici. Nella rotonda *«Mirafiori»* mostre del pittore Adolfo Beimandi e di artigianato artistico [redacted] Noemi Avalis.

I festeggiamenti si concludono lunedì sera [redacted] uno spettacolo in compagnia dell'orchestra [redacted] Daniele Comba ed elezione [redacted] Miss Vendemmia '83. [redacted]. f.

Domenica di baratti [redacted] Mango

MANGO — *(g. f.)* Tra le tante manifestazioni che si organizzano in questo periodo nelle Langhe, un appuntamento curioso viene da Mango.

Domenica, nell'ambito del Settembre Manghese [redacted] della Festa dell'uva moscato, si terrà una *«Fiera dal sapore antico»* ovvero una giornata [redacted] *«baratti»* presentata con [redacted] slogan *«Dalla caplina (copricapo contadino) [redacted] cascina si scambia [redacted] tutto, ad eccezione di mogli e mariti»*.

Gli organizzatori consigliano di portare possibilmente oggetti vecchi e strani che si vogliono scambiare con altro. Si può portare anche un animale, un libro, un quadro o qual[redacted] altra cosa senza alcun limite.

Le singolari trattative avranno luogo sulla piazza dove saranno pure allestite botteghe [redacted] mercanzie varie, di oggettistica curiosa e insolita, rigattieri [redacted] cestai, arrotini [redacted] altri mestieri in disuso. Durante la giornata saranno offerti grappoli di buon moscato, ormai prossimo alla vendemmia.

Nel castello [redacted] potrà ammirare [redacted] mostra dei *«decalage»* [redacted] i pittori Attilio Aloisi, Felice De Cravero [redacted] Nardo Girardi. I festeggiamenti proseguiranno fino al 17 settembre.

Revival canoro a Cigliano

CIGLIANO — La sagra di Sant'Emiliano, patrono di Cigliano, si terrà fra venerdì [redacted] martedì 13 settembre con un programma di avvenimenti interessanti per [redacted] tempo libero [redacted] lo sport. Serate danzanti si svolgeranno in piazza don Evasio Ferraris, trasformata per l'occasione in sala da ballo all'aperto.

Sempre in piazza, per il revival della [redacted] italiana, saranno ospitati [redacted] nomi più prestigiosi: dal duo Fasano a Nella Colombo, a Luciano Bonfiglioli. [redacted] spettacolo [redacted] in programma per domenica sera: suonerà [redacted] ciglianese.

I Fauni, la Vera Romagna di Ivano Nicolacci, [redacted] Nazionale del Liscio, i Custodi del Tempo, [redacted] altri complessi [redacted] orchestre che si esibiranno nelle altre serate danzanti, alcune delle quali a ingresso libero.

Altre manifestazioni previste nei giorni di festeggiamenti sono: gare di briscola, tornei bocciofili, [redacted] terzo trofeo Sant'Emiliano (quadrangolare di calcio fra la Borgodalese, il Livorno Ferraris, la Villareggese e il Cigliano), gare di pesca alla trota e alla carpa, una corsa ciclistica [redacted] 1ª categoria, giochi popolari [redacted] fuochi d'artificio nella not[redacted] di martedì.

In piazza Alleati, [redacted], il grandioso Luna [redacted] richiamerà il [redacted] pubblico, mentre una lotteria con venti interessanti premi [redacted] stata allestita [redacted] favore dei lavori di ristrutturazione dell'oratorio «Martinetti».

Infine, in salette allestite in via [redacted] Settembre, corso Umberto I, piazza Alleati, via Roma, costituiranno motivo [redacted] attrazione le «personali» di pittura, cesello, scultura e lavorazione del ferro battuto. a. r.

Novara, l'assistenza è affidata ora ai consigli di quartiere

Ma questi organismi [redacted] in crisi: sono accusati di occuparsi soprattutto di politica

NOVARA — *Saranno i Consigli [redacted] quartiere ad occuparsi dell'assistenza [redacted] Novara. La novità viene dall'assessorato al Decentramento e rientra nel quadro delle iniziative tendenti a rivitalizzare gli ormai da troppo tempo «sonnacchiosi» comitati circoscrizionali [redacted] quali si è sentito parlare recentemente (dopo anni [redacted] silenzio) per via delle elezioni. Il 26 giugno scorso gli elettori novaresi hanno infatti votato anche per eleggere i nuovi 250 consiglieri dei 13 comitati.*

Novara [redacted] stata [redacted] delle prime città d'Italia a [redacted] questi organismi di decentramento, ma dopo [redacted] inizio improntato all'entusiasmo i quartieri sono entrati in crisi. Spesso [redacted] determinare il «calo» di interesse della gente è stato il bisticcio fra politica [redacted] partecipazione. Parecchi comitati sono diventati [redacted] piccoli Consigli comunali, dei piccoli governi con tanto di maggioranza [redacted] [redacted] opposizione impegnate più a seguire le vicende politiche [redacted] tutti i livelli che a preoccuparsi delle effettive necessità del rione.

I novaresi questo lo hanno capito [redacted] [redacted] lo hanno apprezzato. E' successo così che col passare del tempo si sono progressivamente allontanati dai comitati. E' venuta [redacted] quindi la partecipazione che era poi il fine per il quale i quartieri erano nati. Da parte loro i comitati si [redacted] sempre difesi sostenendo che [redacted] metterli in difficoltà erano stati due elementi: la scarsità di «deleghe» e il quasi-inesistente potere decisionale.

Da tempo l'assessore al Decentramento Riccardo Sguazzini — che ha iniziato [redacted] sua [redacted] politica proprio nell'ambito dei quartieri — [redacted] predicando la necessità che i comitati circoscrizionali riscoprano il loro ruolo che [redacted] quello [redacted] collaborare con la civica amministrazione, individuando le necessità [redacted] singoli rioni cittadini [redacted] sollecitando gli interventi necessari. «Ma non è tutto — *afferma Sguazzini* — i quartieri hanno parecchie possibilità di intervento e rientra nei programmi della giunta di far sì che tutti i comitati si mettano in moto. Tanto per cominciare si occuperanno di assistenza agli anziani. Avranno [redacted] specifica delega per questo e potranno farlo meglio del Comune perché [redacted] [redacted] contatto più diretto con i cittadini e conoscono le situazioni [redacted] ciascuno di essi».

Sono compiti, per cominciare, che impegneranno a fondo i quartieri: l'assistenza domiciliare e la distribuzione dei buoni-riscaldamento del Comune. Sguazzini afferma che si tratta solo [redacted] [redacted] inizio; in seguito altre deleghe verranno date [redacted] circoscrizioni proprio perché l'intervento del Comune — per il tramite [redacted] quartieri — riesca più immediato.

Intanto — chiuso il periodo feriale — in quasi tutti i 13 comitati si sta provvedendo all'elezione dei presidenti e, di conseguenza, alla formazione delle maggioranze. Il vistoso calo elettorale patito dal pci e più [redacted] [redacted] rafforzamento dell'alleanza comunale fra dc-psi e partiti laici, stanno provocando [redacted] vero e proprio terremoto.

In parecchi quartieri tradizionalmente gestiti dalla sinistra il pci è destinato [redacted] passa[redacted] all'opposizione. C'era un solo possibile alleato per i comunisti: il psdi che in Comune ha una posizione intermedia fra giunta e opposizione.

Ma proprio in [redacted] [redacted] quartieri (S. Rita) nei quali [redacted] determinante il psdi [redacted] è schierato con dc, psi, pri [redacted] pli dando un duro colpo alle aspettative del pci che sta perdendo la posizione di egemonia che vantava: 8 quartieri su 13 erano orientati [redacted] sinistra; adesso potrebbero rimanere [redacted] pochi.

Presidente di S. Rita [redacted] stato confermato Gaudenzio Ferrandi (psdi) [redacted] l'alleanza è cambiata. Prima Ferrandi [redacted] a capo [redacted] [redacted] maggioranza pci-psi-psdi. Adesso [redacted] quartiere è «governato» [redacted] dc-psi-psdi-pri [redacted] pli. Per gli osservatori politici novaresi questa «svolta» di S. Rita potrebbe addirittura preludere all'ingresso del psdi nella maggioranza del Comune.

Marcello Sanzo

Fabbrica di mobili di Ovada ospiterà mostre e rassegne

Definita «il transatlantico», ha dovuto «ripiegare» sulle esposizioni

OVADA — La nostra città potrebbe diventare un centro [redacted] mostre [redacted] rassegne ad alto livello. Mentre per il palazzo del Centro organizzazione mostra di [redacted] Novi, sono già state programmate, per il corrente [redacted], tre manifestazioni: Casa '83 — mostra per l'arredamento e l'allestimento della casa — (dal 24 settembre al 3 ottobre); [redacted] S.I.A.C. (Salone della Agricoltura collinare) dall'8 al 12 ottobre e Mart-mostra mercato dell'artigiano, antiquariato e articoli da regalo (dal 3 al 12 dicembre) altre rassegne si stanno preparando in uno dei tre grossi fabbricati sorti nei pressi del casello autostradale delle Voltri-Sempione, in territorio del Comune [redacted] Belforte Monferrato, ma proprio al confine con Ovada, tanto da potersi considerare alla periferia della città. La prima è dedicata agli oggetti da regalo ed è programmata dal 4 al 13 novembre 1983.

I Fratelli Arata — noti mobilieri di Ovada — [redacted] costruito il grosso fabbricato di via Novi (per la sua caratteristica forma è viene definito un transatlantico) per [redacted] mostra privata di mobili; una di fronte [redacted] crisi che ha investito anche questo settore, [redacted] [redacted] visti costretti ad una diversa utilizzazione; e così è [redacted] anche per [redacted] «Belforte Monferrato s.r.l.» della quale società è stato fino a poco tempo fa presidente un altro mobiliere ovadese, Giuseppe Agosto, che dopo alcuni tentativi per utilizzare il grosso complesso diversamente, ha dovuto ripiegare sul discorso delle mostre.

Questo fabbricato, a quattro piani, compreso l'interrato, con i suoi diecimila metri quadrati di spazio, offre notevoli possibilità per iniziative di questo genere. Sono stati predisposti adeguati accorgimenti [redacted] in relazione alle nuove norme di sicurezza, e si [redacted] reperendo [redacted] attigue per parcheggi automobilistici.

Gli organizzatori nell'intento [redacted] vivacizzare le varie mostre che hanno in programma [redacted] svolgere al «Setteventi», come viene chiamato il palazzo edificato in questa località, daranno vita [redacted] manifestazioni di particolare richiamo per il pubblico che potran[redacted] trovare sede nell'apposito spazio al secondo piano.

Il programma annuale, secondo la «Belforte Monferra[redacted] s.r.l.» dovrebbe comprendere cinque [redacted] [redacted] rassegne; dopo quella dedicata agli articoli da regalo ne dovrebbe seguire un'altra dedicata ai vini dell'Alta Italia e quindi quella dedicata agli utensili domestici ma riservata soltanto agli operatori del settore.

E' da citare, a proposito di questa nuova mostra, un incontro avvenuto in questi giorni fra la giunta comunale di Belforte Monferrato e [redacted] «Confesercenti». L'obiettivo [redacted] quello di affrontare i problemi relativi alla rete di distribuzione della zona e in particolare del Comune di Belforte Monferrato e di quanto prevede il piano della mostra-mercato [redacted] palazzo «Setteventi».

La delegazione della confesercenti che era guidata dal presidente provinciale Nino Crocco [redacted] [redacted] quello zonale, Luigi Cutela, ha fatto presen[redacted] la netta posizione [redacted] contrasto della organizzazione sindacale dei commercianti, al prolificare indiscriminato di mostre nella zona.

[redacted] giunta comunale di Belforte ha manifestato la sua ampia disponibilità ad affrontare la discussione [redacted] questo problema facendosi promotrice anche [redacted] un incontro fra i rappresentanti dei commercianti e gli organizzatori delle mostre, anche se non sarà cosa facile trovare dei punti di accordo, visto che da una parte c'è chi ha impegnato molti milioni [redacted] cerca [redacted] sistema di farli fruttare e dall'altra coloro che di fronte alle mostre-mercato non possono fare a meno di vedere momenti di particolare concorrenza.

Renzo Bottero

A Nebbiuno si premia Bearzot «simpaticone»

BORGOMANERO — (f. a.) *Premio [redacted] più simpatici a Nebbiuno, piccolo centro dell'Alto Vergante di soli [redacted] abitanti, [redacted] in questo periodo ospita almeno duemila villeggianti.*

Il riconoscimento, concesso dalla Pro loco e denominato «Premio nazionale popolarità e simpatia», *[redacted] stato attribuito quest'anno a [redacted] Bearzot, che però non si è presentato [redacted] ritirarlo. Il presidente, Pierino Scotti, e il sindaco del paese, Renzo Ragazzoni, hanno detto che si recheranno personalmente [redacted] consegnarlo.*

La cerimonia per la [redacted]gna delle targhe ha avuto luogo, presente [redacted] senatore Maurizio Pagani, alla trattoria Nebbiuno dell'oste Tino Manni. [redacted] stati premiati [redacted] l'industriale borgomanerese Carletto Cerutti, lo chef Carlo Zanaria, il presidente della squadra calcistica locale, Nerino Arlotti e, inoltre, Angelo Ferri, Vittorio Zamagna, Renzo Pogliani, Renzo Braganti, Carlo Pozzi: personaggi tutti popolari, provvisti di particolari doti di simpatia.

[redacted] gara 286 poeti

BORGOMANERO — *(f. a.)* Al terzo premio nazionale di poesia Achille Marazza [redacted] stati [redacted] messi 286 poeti [redacted] un totale [redacted] [redacted] composizioni. La commissione giudicatrice del concorso, intitolato al [redacted] dell'illustre [redacted] politico borgomanerese (passato alla storia per aver trattato la [redacted] di Mussolini), sta ora procedendo alla selezione degli otto finalisti [redacted] cui poesie verranno sottoposte anche [redacted] giudizio di [redacted] seconda giuria composta di dieci lettori abituali della biblioteca Marazza.

La premiazione avrà luogo il primo ottobre. Nello stesso giorno, verrà inaugurata alla fondazione Marazza una mostra delle riviste di poesia edite in Italia, che resterà aperta fino al 15.

Mostra [redacted] preistoria nel Sahara

BRA — *(g.d.m.)* Su iniziativa del Museo civico di storia naturale di Bra in collaborazione con l'amministrazione comunale sabato presso [redacted] Co[redacted] Santa Chiara, in via Craveri, verrà presentato il volume «Preistoria del Teneré».

Subito dopo la presentazione del libro, in programma alle 17, nel Museo civico Craveri sarà inaugurata [redacted] Mostra «Teneré [redacted] mila anni di preistoria sahariana».

ECONOMICI

[redacted] Vendita alloggi

[redacted] E 650.3605 libero [redacted] Mauro via Sestriere in villa salone [redacted] camere cucina biservizi, giardino box.
[redacted] CASA [redacted] libero subito piano alto [redacted] Siracusa ampio saloncino camera tinello cucinino bagno
CENTRO [redacted] 513.631 libero zona Molinette: saloncino camera cucina bagno ripostiglio cantina L. 77 milioni
CHIVASSO via Po frazioniamo appartamenti di 2-3-4 [redacted] per maggiori informazioni telefonare Grimaldi 911.3666.
CHIVASSO via Roma frazioniamo appartamenti e negozi di varie [redacted] prezzi interessanti. Tel. Grimaldi 911.3666
CITTA' Mercato (pressi) [redacted] Sansovino libero [redacted] tinello cucinino bagno L. 31 milioni [redacted] mila. Bi 442.369
COLLEGNO Terracorta alloggio [redacted] signorile in palazzina mq [redacted] più box [redacted] interessante. Tel. 364.491 - 303.027.
[redacted] 533.322 libero via Sagetto (San Donato) in stabile decoroso [redacted] camere tinello cucinino ingresso bagno L. 56 milioni dilazionabili.
[redacted] 533.322 libero via Fagnano (corso Umbria) in stabile moderno 2 camere tinello cucinino L. [redacted] milioni
[redacted] Bramante [redacted] alloggi 2/3/4 camere anche liberi portineria termo bagno [redacted] Lux Case vende Tel 546.476
CORSO Francia libero spazioso saloncino [redacted] cucina bagno termo ascensore vendesi dilazionando Sefir 487.741
CORSO Francia adiacenze [redacted] cucina ingresso biservizi libero in [redacted] L. 47 milioni Tel 506.721

CORSO [redacted]
libero signorilmente ristrutturato 2 camere tinello cucinino bagno piano 7, lire 83 milioni Telefonare 585.801 Crimea

CORSO Sebastopoli [redacted] salone 2 camere cucina servizio L. 67 milioni e 25 milioni mutuo. Telefonare 383.445
[redacted] libero piazza Bengasi 7 camera tinello cucinino bagno spazioso, piano 9°, L. 72 milioni
CRIMEA 585.801 libero via Gorizia camera tinello cucinino bagno spazioso piano alto L. 52 milioni
CRIMEA 585.801 libero Madonna Campagna camera tinello cucinino bagno termo ascensore piano 2° L. 46 milioni
CROCETTA zona pedonale signorile 4 camere salone cucina tripli servizi ingresso 220 mq mansarda cantina termo ascensore 4° piano. Grimaldi 557.0105.
DRUENTO villa signorile su 2 piani mq 400 box 5 auto terreno mq 4000 parco giardino [illegible] L. 730 milioni più mutuo. Aosta [redacted]
[redacted] C vende via Filadelfia in stabile recente appartamento libero: 2 camere tinello cucinino bagno Tel 548.154.
[redacted] liberi centralissimi ristrutturati stessa casa bilocali con servizi agevolazioni permute. Telefonare 512.012
[redacted] liberi Revigliasco appartamenti in villa [redacted] ultimare salone 1-2-3 camere servizi box giardino. Telefonare 512.012
[redacted] libero Crocetta soggiorno camera tinello cucinino servizi L. 67 milioni [redacted] mila dilazionabili permute Tel 512.012
[redacted] libero Centro Europa recente luminoso soggiorno 3 camere cucina [redacted] mutuo agevolazioni Tel. 512.012
[redacted] pressi piazza [redacted] 2 camere cucina servizi piano [redacted] agevolazioni permute Telefonare 512.012
[redacted] libero pressi via Cibrario soggiorno [redacted] camere cucina biservizi portineria [redacted] permute. Telefonare 512.012
[redacted] libero pressi parco Ruffini attico soggiorno 2 camere cucina biservizi agevolazioni permute Telefonare 512.012
[redacted] libero [redacted] piazza Rebaudengo 2 camere tinello cucinino [redacted] volendo box Telefonare 512.012.
[redacted] libero [redacted] Rita Boston soggiorno camera tinello cucinino servizi dilazioni permute. Telefonare 512.012
[redacted] libero San Salvario [redacted] signorile salone 2 camere cucina biservizi [redacted] box permute Telefonare [redacted] 012.
[redacted] libero S. Rita attico soggiorno [redacted] tinello cucinino servizi ottima posizione. Telefonare 512.012.
[redacted] libero signorile piazza Chieves [redacted] 3 camere cucina biservizi volendo box permute. Telefonare 512.012.
[redacted] libero via [redacted] Reni recente piano alto camera tinello cucinino servizi [redacted] Telefonare 512.012.
FAILLA [redacted] **BERTINETTO** 741.2874 libero Parella via L[redacted] ingresso camera cucina bagno 2 balconi mq 44 L. 36 milioni
FAILLA & [redacted] 741.2874 [redacted] alloggio libero Mirafiori recentissimo mq 37 tutti comforts L. 31 milioni
FAILLA E BERTINETTO 741 [redacted] libero via [redacted] Agnelli spaziosissimo [redacted] ingresso saloncino 2 camere cucina bagno, L. 105 milioni
FAILLA [redacted] 741.2874 libero [redacted] Cuspino ingresso 2 camere [redacted] bagno 2 balconi, L. 58 milioni.
FAILLA & [redacted] 741.2874 centro zona corso Valdocco casa d'epoca libero 3 camere cucina servizi L. 65 milioni
FAILLA & BERTINETTO 741.2874 libero via Nizza piazza De Amicis 3 camere cucina bagno mq 105, L. 85 milioni.
[redacted] Reali vero affare [redacted] piano alto ingresso [redacted] cucina bagno [redacted] Il Portico 836.544.
[redacted] Centro Europa libero salone 2 camere cucina servizi box. Dilazioni. Telefonare 506.917 sabato [redacted]
[redacted] 3 vano libero piazza Madama Cristina salone 3 [redacted] cucina [redacted] milioni Telefonare [redacted]
[redacted] Einaudi [redacted] tratta libero corso Traiano salone 3 camere [redacted] [illegible] Tel 596.464.
GRIMALDI corso Einaudi 9 tratta libero largo Brescia ampio 2 camere cucina biservizi cantina, L. [redacted] milioni. Telefonare [redacted]
[redacted] corso [redacted] 596.464 tratta libero via De Sanctis piano alto 2 camere cucina servizi L. 60 milioni.
GRIMALDI [redacted] Einaudi 9 telefono 596.464 [redacted] libero [redacted] Svizzera attico signorile [redacted] camere tinello cucinino servizi L. 69 milioni. Dilazionabili
[redacted] Einaudi 9 tratta libero Crocetta 2 camere cucina servizi [redacted] pletamente ristrutturato L. [redacted] milioni Telefonare 596.464.
GRIMALDI libero ristrutturato soggiorno 2 camere cucina servizi L. 48 milioni. Tel. 506.917 sabato aperto.
GRIMALDI libero via Digione camera cucina servizi [illegible] L. 16 milioni 500 mila dilazioni Telefonare 506.917
GRIMALDI libero piano alto 2 camere cucina servizi tutti i comforts Facilitazioni. Telefonare 506.917.
IMMOBILIARESANPAOLO libero via Frejus 3 camere cucinotta servizi L. [redacted] milioni agevolazioni. Tel. [redacted] 000 - 500.200

Comitato Italiano per l'UNICEF
Roma - Piazza Marconi 25 - 00144 Roma-Eur - tel. 06/5917975/6
Ufficio di Milano - Via Argelati 28 - 20143 Milano - tel. 02/8370600

LEUMANN
Terracorta a [redacted] palazzina bifamiliare vendiamo salone 3 [redacted] cucina biservizi box L. 205 milioni anche [redacted] ufficio, facilitazioni [redacted] pagamento. Grimaldi, telefono 797.120

[redacted] e occupati [redacted] P. Tommaso 2 camere cucina servizi 2° piano 56 mq da L. 27 milioni 500 mila. Grimaldi 557.0105.
[redacted] precollina 2 alloggi stessa casa di salone 2 c[redacted] cucina bagno 120 mq L. 145 milioni Tel 885.541 - 839.7916.
LIBERO adiacenze [redacted] Francia vendesi alloggio c[redacted] tinello cucinino ingresso servizi B.D.I. 500.200.
[redacted] adiacenze corso Peschiera mini alloggio mansardato con riscaldamento totalmente ristrutturato [redacted] dilazionando B.D.I. [redacted]
LIBERO alloggio 3 [redacted] cucina bagno piano rialzato zona S. Donato [redacted] L. 80 milioni, Tel. 779.733 ore ufficio
LIBERO appartamento zona Mirafiori [redacted] mq L. 27 milioni più dilazioni De Giovanni Immobiliare 491.550 - 493.396.
LIBERO [redacted] Milano camera tinello cucinino servizi termo ascensore L. [redacted] milioni sufficiente 30%. Tel. 505.000
LIBERO Cascina Vica adiacente corso Francia piano [redacted] tinello cucinotta 2 [redacted] 2 servizi 2 posti auto vendesi B.D.I. 500.200
[redacted] Regina 2 [redacted] cucina servizi ingresso 55 mq balconi cantina L. 36 milioni [redacted]
LIBERO corso Francia (Collegno) salone [redacted] camere tinello cucinino bagno mutuo dilazioni permute Casa-Nova 920 [redacted]
[redacted] Giulio Cesare [redacted] piano termo ascensore 3 camere cucina ingresso servizi B.D.I. tel 500.200
LIBERO Martini Nuovo salone 2 [redacted] cucina biservizi ingresso [redacted] piano alto volendo box. [redacted]
[redacted] via Lombroso in stabile ristrutturato 4 vani servizi [redacted] L. [redacted] milioni. Telefonare 885.541 - 839.7916.
LIBERO via Mazzini 2 [redacted] cucina bagno 75 mq ristrutturato L. 32 milioni dilazionabili affare. Tel. 885.541 - 839.7916.
[redacted] zona Lucento [redacted] ampio camera [redacted] cucinino bagno cantina L. 35 milioni e mutuo Telefonare 667.834.
MONCALIERI [redacted] Trieste libero subito 2 camere tinello cucinino bagno 80 mq Affare Telefonare Bri 442.369.
MONCALIERI [redacted] 2 [redacted] tinello cucinino servizi cantina [redacted] Grimaldi, telefono 640.8326.
MONCALIERI libero via Cavour 2 [redacted] tinello cucinino servizi cantina Grimaldi telefono 640.8326.
MONCALIERI libero nuovo salone 2 camere cucina servizi cantina box giardino Grimaldi telefono 640.8326

[redacted] liberi frazionati presso corso Valdocco da L. [redacted] milioni dilazionabili al 70%. Telefonare 667.834
[redacted] recente 2 [redacted] tinello cucinino bagno [redacted] 80 L. 56 milioni Failla & Bertinetto 741.2874.
NICHELINO libero recente 2 camere tinello cucinino bagno ottime condizioni L. [redacted] milioni Tel. 531.006 Casablanca
PINO Torinese libero saloncino [redacted] cucina servizi box [redacted] Tel 506.917 sabato aperto.
PINO vendo, permuto, villa da ultimare 150 [redacted] circa abitabili, 120 circa [redacted] terrato, 1500 terreno Tel. 543.534
PORTA Nuova mansarda libera in ottimo [redacted] ristrutturata spaziosa L. 12 milioni 500 mila. Il Portico, tel 836.544
POZZO Strada libero 2 camere tinello [redacted] servizi in palazzina recente [redacted] 100, L. 70 milioni [redacted] 721
[redacted] **v.** [redacted] [illegible]
RISPARMIOCASA 549.916 libero Largo Montebello 3 camere cucina bagno terrazzo L. 65 milioni dilazionabili
[redacted] 549.916 libero adiacente via Bologna 3 [redacted] cucina bagno [redacted] ascensore L. 75 milioni mutuo [redacted] via Montevecchio [redacted] casa d'epoca 3 camere cucina bagno L. 61 milioni dilazionabili
[redacted] 513.078 libero Città Giardino piano alto salone 3 [redacted] cucina 2 bagni box mutuo e dilazioni.
RISPARMIOCASA 513.078 libero recente Mirafiori via Loano 2 camere tinello cucinino bagno. L. 58 milioni.
RISPARMIOCASA 549.916 libero via M. Cristina presso stabile da 3 a 4 vani e servizio, L. [redacted] milioni.
[redacted] 549.916 - 513.078 libero Mappano via Cuorgnè [redacted] camera tinello cucinino bagno L. [redacted] milioni.
ROSTA via dei Giraudi villa libera [redacted] costruzione mq 300, giardino mq 1800; ottimo [redacted] Sefir 519.601.
[redacted] **MAURIZIO** Canavese Impresa vende in palazzina nuova alloggi con termo autonomo 1-2-3 camere e cucina 1-2 bagni boxes. Mutuo e permute. Tel. 920.8648.
S. MAURO frazioniamo stabile appena ultimato possibilità permute e dilazioni ufficio vendite in loco. De Giovanni Immobiliare 491.550 - 493.396.
[redacted] **MAURO** Torinese via Villafranca frazioniamo appartamenti liberi ed occupati per maggiori in[redacted] telefonare Grimaldi 911.3666.
S. [redacted] libero [redacted] cucina servizi L. 19 milioni e 10 milioni mutuo. Telefonare 383.445.
S. PAOLO (via Vigone) [redacted] occupato stessa casa camera cucina bagno termo da L. 20 milioni vende Sefir 487 741

S. RITA libero 3 camere tinello cucinino servizi piano rialzato [redacted] ufficio e abitazione, Tel 364.491.
S. RITA vendesi libero 2 camere tinello cucinino ripostiglio garage balcone in parte verandato. G.E.A. tel. 519.939
SASSI [redacted] Casale 313 [redacted] camere cucina bagno, L. 10 milioni più dilazioni Per[redacted] loco. Utip [redacted]
[redacted] 513.203 - 545.261 libero Strada della Fronda (Francia) casa del '75 due camere cucina bagno in ottimo stato
SBARRA 513.203 516.727 libero corso Toscana ottimo 4 camere tinello cucinino bagno casa '78 prezzo interessante
[redacted] 515.732 - 515.727 [redacted] Rita [redacted] '70 salone 3 camere cucina 2 bagni box compreso L. [redacted] milioni
[redacted] L. 63 [redacted] più [redacted] permute. Tel. [redacted]
[redacted] T.se libero recente [redacted] camere tinello cucinino bagno vendesi L. [redacted] milioni più mutuo Telefonare 758.863.
STRADA San Mauro libero recente [redacted] camere tinello cucinino bagno [redacted] auto L. 63 milioni Centraledile 530 163
T.A.I.T. 506.691 vende in corso Racconigi [redacted] camera cucina ingresso bagno, 1° piano, L. 23 milioni occupato
T.A.I.T. [redacted] libero [redacted] piazza Rivoli 2 [redacted] cucina ingresso bagno termo ascensore L. [redacted] milioni 400 mila.
T.A.I.T. [redacted] libero adiacente piazza Bengasi ampio [redacted] tinello cucinino ingresso bagno e [redacted] milioni.
T.A.I.T. 506.691 libero Crocetta (via Colombo) signorile ampio [redacted] cucina ingresso bagno a L. 84 milioni.
T.A.I.T. 506.691 libero via De [redacted] signorile saloncino camera soggiorno cucinino bagno L. 75 milioni
T.A.I.T. [redacted] centralissimo (via P. Amedeo) libera mansarda dotata [redacted] acqua luce e [redacted] L. 7 milioni 500 mila
T.A.I.T. 506.691 (piazza Massaua) libero recente camera ingresso soggiorno angolo cottura L. 44 milioni 500 mila
T.A.I.T. [redacted] libero Grugliasco (zona municipio) recente camera tinello cucinino bagno L. 45 milioni [redacted] mila.
TRANA In palazzina signorile alloggio nuovo mq 120 box doppio prezzo interessante. Tel 364.491

UFFICIO
arredato 80 mq due linee telefoniche [redacted] golare fronte importante corso [redacted] L. 120 milioni. Occasione [redacted] Grimaldi telefono 797.120.

VANCHIGLIA via Fontanesi libero ingresso saloncino [redacted] tinello cucinotta bagno L. 61 milioni. Bri 442.369.
VIA Oulx Pozzo Strada [redacted] camere tinello cucinino termo bagno sufficienti L. 30 milioni dilazioni. Casa-Nova 920.8705.
ZONA corso Traiano libero salone 3 camere cucina e servizi a L. 110 milioni. Telefonare Monticone 351.332

20 Domande affitto

FUTURI [redacted] ambedue occupati cercano 2 vani servizi zona Milano Settimo S. Mauro e limitrofe. Telefonare 883.90[illegible]

GRUPPO operante settore D.P. cerca urgentemente locali di rappresentanza mq 300-400 zona centro Crocetta. Telefonare 541.691 - [redacted]

21 [redacted]

Il referenziato affitto bec piedi a terra alloggetto arredato [redacted] L. 130 [redacted] a 230 mila. Tel [redacted]
[redacted] centro appartamento 2 camere [redacted] ingresso bagno piano alto, [redacted] ufficio, Telefonare 737.301
[redacted] residence Torino 1 [redacted] Fiera [redacted] affitta mono-bicamere arredate telefono tv filodiffusione aria condizionata anche brevi periodi. Tel. 348.8333
AMMOBILIATI affitto appartamenti e monolocali a studenti o uso transitorio [redacted] Tel 757.264.
ARREDATO [redacted] 2 [redacted] cucina bagno [redacted] P. Palazzo [redacted] 2-3 [redacted] vicini Torino L. 220 mila Tel. [redacted]
[redacted] affittasi studenti impiegati 80 mila mensili più spese e cauzione servizi esterni. Telefonare 965.7984.
[redacted] affittasi [redacted] ufficio o transitorio camera cucina ingresso bagno. Per informazioni tel. 702.301.
[redacted] arredati centrali con parcheggio interno, reception, segreteria, telex, [redacted] riunioni, traduzioni, show room, magazzini. I.O.S., via Egeo 18, tel. 011 55.811.

22 Traslochi

AUTOTRASLOCHI accurati prezzi modici [redacted] rimontaggio garanzia furgone Tel 667.061 Montano via Nizza 33.

37 Campeggio e sport

[redacted] Claudia strada S. Gillio 14 Druento [redacted] officina riparazioni roulottes d'occasione

[redacted] Filatelia, collezioni

ACQUISTO [redacted] eredità collezioni di monete medaglie oro argento massima valutazione pag[redacted] contanti. Recomi ovunque. Tel. 546.366

45 Ville, app., cascine per vacanze, acq.-vend.

A. ACQUISTO [redacted] indipendente [redacted] pagamento contanti [redacted] 011 650.3024 [redacted]

A. L. [redacted]
Punto Immobiliare Spa [redacted] rustico indipendente [redacted] 800 mq di terreno pagamento rateale [redacted] interessi. Tel [redacted] 658.303

ALASSIO vende alloggio centrale ingresso letto pranzo cucina bagno ammobiliato L. 125 milioni Tel 0121 82.00
[redacted] Perrero vendo casa stupenda posizione, Tel [redacted] 712.74
[redacted] casa rustica soggiorno con caminetto 3 vani servizi sottotetto terreno 1000 mq con gioco bocce Tel 383.445
[redacted] Ionio sul mare l'affare d'autunno Villini con centro servizi e sportivo [redacted] 1 milione prenotazione, 3 milioni e [redacted] mese, 4 milioni gennaio, resto mutuo più 20 mensilità senza interessi. Telefonare 011/781.591.
CASAMERCATO A 011 [redacted] cerca per propria clientela rustici casette [redacted] cascine belle ville in ogni zona. Pagabeneacontanti! Aperto sabato pomeriggio
CASAMERCATO [redacted] vende rustici cascine casette ville, campagna montagna mare. Vasta scelta. Mutui
CASETTA rustica collina Barge acqua luce terreno vendo L. 12 milioni. Tel. 0121 712.74.
CASETTA [redacted] km Torino (Canavese) soggiorno cucinino 2 camere bagno [redacted] box rialzato giardino Tel. 380.231.
CASETTE indipendenti cascinotte [redacted] prezzi dimensioni località. Mutui, dilazioni, permute. Casamercato 011 [redacted] 3605.
[redacted] (collina) casetta indipendente panoramica terreno 3000 mq L. 39 milioni. Telefonare 380.231 Guelfi
CERIALE 700 mt dal mare vendesi monolocale mq 34 [redacted] garage. [redacted] 0182 90.617.
[redacted] vendo chalet: 8-10 posti letto, [redacted] per sciatori. Tel. 925.3156.
CUORGNE' indipendente 4 lati [redacted] camere solaio terreno circostante 1000 mq L. 27 milioni. Telefonare 380.231.
[redacted] di [redacted] villaggio Edelweiss libero nuovo [redacted] tinello cucinino [redacted] mq 80 L. 52 milioni. Tel. 530.163
[redacted] vende a Bibiana [redacted] condominio signorile monolocale con servizi libero L. 24 milioni Tel. 516.283.
[redacted] S. Giovanni alloggi in costruzione [redacted] autonomo [redacted] rifiniture 1-2-3 camere cucina 1-2 bagni [redacted] L. [redacted] milioni 500 mila. Tel 011 [redacted]
MEZZENILE baita libera completamente ristrutturata [redacted] cucina bagno L. 27 milioni Risparmiocasa 513 078
MEZZENILE [redacted] stabile recente ottima vista 1 camera tinello cucinino bagno Risparmiocasa 549.916 - 513.078.
MONCALIERI libera villa nuovissima indipendente giardino vendesi Grimaldi. telefono 640.8326.
MONTAGNA [redacted] trilocali nuova costruzione Champlas [redacted] (Sestriere) a Viù Lanzo forte mutuo, dilazioni 515.967.
PINEROLO S. Secondo vendo villa con parco [redacted] coperta tripli servizi. Tel. 0121 718.21
[redacted] in rustico ristrutturato ultime interessanti proposte [redacted] diverse metrature [redacted] Orieb Turistica [redacted] Tel. 011 531.027
PRAGELATO nuovi mono bilocali bellissima posizione soleggiata finiture signorili mutuo dilazioni senza interessi iva 2% agosto feriali festivi Agenzia Blanc [redacted] 780.46 - 0121 610.78.
PRAGELATO stupenda posizione soleggiata panoramica mono bilocali [redacted] monoblocco cucina riscaldamento contatore mutuo dilazioni [redacted] iva [redacted] agosto feriali-festivi. Agenzia Blanc 0122 78.046 - 0121 61.078
RUSTICI di varie dimensioni dintorni di Torino prezzi interessanti Telefonare Grimaldi 911.3666
[redacted] indipendente vicinanze [redacted] 3 vani fienile 1000 mq terreno privato [redacted] Tel 0172 [redacted]
[redacted] **TERESA** [redacted] Gallura [redacted] villetta bifamiliare vista panoramica [redacted] mare, [redacted] Tel. 0789 754.365.
[redacted] bi-trilocali soleggiati con giardino comodi mare e casette da ristrutturare zona Foce. 0184 70.664 - 64.021
[redacted] Imperatrice Hotel [redacted] Inglese prestigiosi monolocali bilocali liberi con bagno fronte [redacted] Centraledile 530 163.
ULZIO a 200 mt [redacted] stazione vendo minialloggio più box prezzo affare. Telefonare 364.491 - 303.027
VILLE mono-bifamiliari dintorni di Torino Per maggiori ragguagli telefonare Grimaldi 911.3666

46 Ville, app., camere per vacanze, affitto

[redacted] al mare [redacted] affittasi alloggi ammobiliati anche 15 giorni. Telefonare 0182 904.00 mattino

47 Alberghi, pensioni

ALASSIO Pensione Al Parco 10 mt mare e di fronte celebre muretto settembre prezzi modici, Tel 0182 429.78
BORDIGHERA pensione Marika, 50 mt mare, cucina casalinga, comforts. Interpellateci. Tel. 0184 264.429 - 260.616.
FINALE Ligure Petit Hotel 20 mt [redacted] settembre L. 22 mila 24 mila [redacted] cura. Tel 019 601.750.
PIETRA Ligure albergo Damonte, vicinissimo mare, familiare, scelta menù, giardino, parcheggio. Spiaggia comp[redacted] Prezzi convenienti. Tel. 019 647.065
VARAZZE pensione «Gran Paradiso» tel. 019 97.545 200 mt mare familiare cucina accurata settembre L. 18 mila.

[redacted] Informazioni

ALLA Sfinge investigazioni controllo infedeltà indagini rintracci. Via Buozzi [redacted] angolo via Roma telefono 534.615.

[redacted] Varie

COMPRO [redacted] vari antichi moderni intere biblioteche arte grandi enciclopedie ecc. Tel [redacted] 720 ore negozio.
MAGA «Circe» veggente cartomante [illegible] consiglia risolve problemi d'amore farà tornare la persona amata [illegible] amuleti e pentacoli protettivi. Tel. 666.5773 solo donne, via Muratori 13 - Torino.

Ritmo accelerato per i fallimenti

Nel 1982 sono cresciuti del 28 per cento e la tendenza sta proseguendo

ROMA — Aumentano a ritmi rapidi i fallimenti in Italia: nel 1982, infatti, il numero dei fallimenti è cresciuto del 28 per cento con una tendenza che sta proseguendo anche nel [illegible] (nel primo trimestre di quest'anno il numero dei fallimenti è cresciuto di circa il dieci per cento).

[illegible] 1982 il numero complessivo dei fallimenti è stato di 7646 contro [illegible] nel 1981; in forte crescita (da 2536 a 3406) appaiono soprattutto i fallimenti nel settore industriale. Per [illegible] un'idea [illegible] cifre coinvolte si può fare riferimento [illegible] rilevazioni dei fallimenti chiusi [illegible] concordato: 4229 casi nel [illegible], con una cifra di attivo di 207 miliardi di lire e una cifra di passivo di 803

Se aumentano i ricorsi alle procedure fallimentari, restano invece stabili i casi di crisi economica fraudolenta: nel [illegible] sono [illegible] infatti registrati [illegible] casi di bancarotta contro i 2881 del 1981.

Nettamente più moderato di quello [illegible] fallimenti appare l'andamento [illegible] protesti: nel [illegible] sono stati protestati titoli di credito (cambiali, tratte, assegni) per 9775 [illegible] di lire.

Un primo calo per i tassi bancari Entro il mese diverrà ufficiale?

Attese per la riunione del comitato esecutivo dell'Associazione bancaria italiana Secondo gli esperti l'Abi potrebbe decidere una riduzione dei «prime rate»

ROMA — *Seppur* [illegible] *modo contenuto, i tassi bancari sono cominciati* [illegible] *scendere dalla scorsa settimana. E' questa l'indicazione che* [illegible] *raccoglie negli ambienti tecnici delle banche, secondo i quali* [illegible] *prossimo* [illegible] *settembre il comitato* [illegible] *dell'Associazione bancaria italiana (Abi) dovrebbe procedere* [illegible] *una riduzione ufficiale del livello di riferimento dei tassi.*

In particolare, [illegible] *giudizio* [illegible] *autorevoli esperti, l'Abi potrebbe decidere per una riduzione* [illegible] *«prime rate» di tre quarti di punto, portandolo* [illegible] *18 per cento dall'attuale 18,75. La decisione dell'associazione bancaria seguirebbe l'andamento spontaneo* [illegible] *mercato che registra appunto una riduzione* [illegible] *saggi. Questo andamento, viene sottolineato, avrebbe diverse motivazioni tra le quali, la principale, la fiacca richiesta di crediti.*

Dall'eliminazione [illegible] *massimale all'espansione* [illegible] *crediti avvenuta a fine giugno (anche se esiste* [illegible] *accordo tra* [illegible] *d'Italia e sistema bancario per controllare l'espansione) non* [illegible] *è* [illegible] *impennata* [illegible] *richiesta di crediti. Anzi, i primissimi* [illegible] *fine agosto-inizio settembre indicano* [illegible] *crollo* [illegible] *richiesta.*

Questo evento spiegherebbe in parte anche l'ottimo [illegible] *di liquidità in cui si trova* [illegible] *sistema bancario. Se il ribasso verrà ufficializzato dall'Abi, si tratterà di* [illegible] *decisione presa quasi per necessità: l'intermediazione, infatti, è la maggior attività delle banche.*

Al [illegible] *fuori di questa motivazione, i tecnici concordano* [illegible] *i timori espressi nei giorni scorsi* [illegible] *alcuni presidenti di importanti istituti: le necessità del Tesoro per finanziare il proprio deficit e i* [illegible] *di* [illegible] *ripresa della spirale inflazionistica,* [illegible] *elementi che limitano le possibilità di riduzione.*

[illegible] *ciò spiega anche il motivo per cui se si addiverrà a una decisione ufficiale, questa si* [illegible] *ai tre quarti* [illegible] *punto. Se qualcosa poi appare possibile sul fronte del costo del denaro,* [illegible] *lato dei tassi passivi, quelli che remunerano i depositi bancari, l'azione* [illegible] *contenimento appare* [illegible] *più difficile, sempre a causa della concorrenza dei titoli pubblici.*

Il Tesoro, con il [illegible] *Cct, viene fatto osservare, è riuscito in un'operazione che le banche hanno parzialmente fallito: congelare parte* [illegible] *fondi* [illegible] *risparmiatori a medio-lungo termine.*

Valigeria in crisi per crollo di mercato

VOGHERA — *La direzione della Nuova Valigeria di Campospinoso ha accettato* [illegible] *proposta delle organizzazioni sindacali di tramutare in cassa integrazione speciale per un anno trenta licenziamenti.*

La ditta presenterà nei prossimi giorni la richiesta per il riconoscimento dello stato di crisi aziendale e di cassa integrazione [illegible] *speciale per i lavoratori esuberanti. Già quindici operai* [illegible] *stati sospesi* [illegible] *lavoro lunedì, mentre gli altri effettueranno una sospensione di due* [illegible] *al mese.*

Nell'accordo raggiunto con i sindacati, l'azienda si è impegnata ad anticipare [illegible] *lavoratori sospesi, in attesa dell'accoglimento della domanda di cassa integrazione speciale, la somma* [illegible] *mila lire* [illegible] *scadenze bimestrali. Si spera che questi interventi siano sufficienti ad evitare un ulteriore peggioramento della situazione della fabbrica.*

La crisi della Nuova Valigeria si è aggravata nonostante la ditta abbia ottenuto l'esclusiva per l'Italia di una nota valigeria francese, la Desley.

L'esuberanza [illegible] *personale condizionerebbe pesantemente l'attività dell'azienda, per cui d'intesa col sindacato si sta* [illegible] *cando di risolvere il problema con* [illegible] *pre-pensionamento e con iniziative esterne, quali la mobilità nell'ambito della* [illegible] *Broni-Stradella.*

La situazione [illegible] *precarietà viene attribuita dalla* [illegible] *direzione «al crollo del mercato* [illegible] *borse* [illegible] *valigie, crollo ormai strutturale e pesantemente condizionato da tutto* [illegible] *settore,* [illegible] *gravi ripercussioni anche sulla gestione economica e finanziaria caratterizzata da alti costi* [illegible] *produzio-* [illegible] *consistenti oneri passivi dovuti anche agli elevati interessi bancari».*

e. ga.

Decisi a contenere i prezzi 10 mila negozianti cuneesi

Hanno assunto l'impegno con l'associazione di categoria - Gli aumenti saranno al [illegible] sotto del tasso di inflazione - Un invito alla clientela

CUNEO — Diecimila commercianti piccoli, medi e grandi [illegible] operano nel Cu[illegible] aderendo alla proposta della loro Associazione di categoria hanno preso l'impegno di contenere i prezzi sotto il tasso [illegible] inflazione, rinunciando cioè volontariamente agli aumenti selvaggi che di solito si verificano [illegible] settembre subito dopo le [illegible] estive.

La risposta affermativa all'iniziativa dell'Associazione commercianti è stata plebiscitaria perché si calcola che in provincia di Cuneo i negozi per la vendita al dettaglio siano meno [illegible] undicimila. Le [illegible] risposte riguardano soprattutto gli esercizi che operano nei piccoli centri valligiani [illegible] il commerciante non ha bisogno [illegible] fare solen[illegible] promesse perché i suoi prezzi sono quotidianamente sotto gli occhi dei clienti. [illegible] paesi tutti si conoscono [illegible] sanno quindi meglio valutare l'onestà del commerciante.

Ciascun negozio [illegible] «Granda» che aderisce alla campagna di «raffreddamento» dei prezzi espone sulla vetrina [illegible] adesivo che: dopo avere confermato l'impegno solenne di contenere i prezzi sotto [illegible] tasso dell'inflazione, che in questo momento è di poco superiore al 13 per cento, rivolge un esplicito invito alla clientela che osserva e valuta forse con un po' [illegible] scetticismo: «*Abbiate fiducia in chi espone questo impegno*».

[illegible] per quali prodotti vale la campagna per il contenimento dei prezzi? «*Per tutti* — rispondono i dirigenti dell'Associazione commercianti della provincia di Cuneo — *dagli alimentari ai casalinghi,* [illegible] *vestiti alle scarpe. Ovviamente* [illegible] *esclusi quei generi che sono già sotto controllo del Cip* [illegible] *il cui prezzo è fissato direttamente dal ministero,* [illegible] *sono* [illegible] *piccola minoranza. Contiamo* [illegible] *tenere sotto controllo almeno 200 prodotti di ampio o larghissimo consumo*».

L'osservanza all'impegno liberamente assunto [illegible] controllata da [illegible] apposito co[illegible] di garanti che periodicamente effettuerà sopralluoghi. «*Il* [illegible] — aggiungono i dirigenti dell'Associa[illegible] commercianti — *avrà anche il compito di verificare i dati locali* [illegible] [illegible] *medie nazionali, di approfondire i* [illegible] *che dovessero verificarsi di au*[illegible] *non giustificati,* [illegible] *intervenire nelle situazioni ritenute non chiare. Poi provvederemo a rendere* [illegible] *ai consumatori gli eventuali aumenti dei prezzi* [illegible] *le loro cause*».

All'Associazione [illegible] cianti della provincia di Cu[illegible] ottimisti sui risultati della campagna per il contenimento dei prezzi, si badi, [illegible] di sotto del tasso di inflazione. «*Attraverso questa iniziativa* — [illegible] la conclusione dei dirigenti dell'Associazione — *contiamo di fornire* [illegible] *consumatori un duplice servizio. Anzitutto un rigoroso controllo* [illegible] *successivamente una corretta informazione*». La campagna non ha per ora [illegible] scadenza, continuerà fin quando sarà cioè possibile. I consumatori ovviamente si augurano che non abbia mai fine.

[illegible] [illegible] **Matteis**

Trasporti in difficoltà si ridu[illegible] il personale

Dodici licenziati alla Mercevaggi di Vignole

ALESSANDRIA — L'opera mediatrice dei funzionari dell'Ufficio del lavoro [illegible] è servita [illegible] far rientrare i dodici licenziamenti decisi dalla Mercevaggi [illegible] Vignole Borbera, un'azienda [illegible] si occupa del settore trasporti.

«*Nonostante le nostre proposte alternative* — dicono alla segreteria provinciale delle organizzazioni sindacali — *la direzione ha confermato i licenziamenti* [illegible] *noi abbiamo, dal canto nostro, ribadito l'intendimento di fare ricorso alla magistratura in quanto i licenziamenti non sono giustificati*».

L'azienda [illegible] Vignole Borbera, ritenuta una delle maggiori industrie italiane [illegible] ramo, secondo i sindacati avrebbe agito senza prendere [illegible] considerazione le proposte avanzate. «*Ridurre il personale e, nello stesso tempo, fare ricorso al lavoro straordinario* — dice Mario Scotti della Cisl — *ci impone* [illegible] *resistere sulle nostre posizioni. Abbiamo invitato* [illegible] *controparte a ricorrere alla cassa integrazione* [illegible] *valide risposte; la Mercevaggi ha assunto un atteggiamento antisindacale* [illegible] *pretestuoso per cui noi,* [illegible] *conseguenza, siamo decisi* [illegible] *inasprire la lotta impugnando la decisione dei licenziamenti davanti all'autorità giudiziaria, affinché si esamini* [illegible] *modo concreto la proposta della cassa integrazione*».

Una cosa è certa: la vertenza sindacale [illegible] ben lontana [illegible] trovare uno sbocco, mentre [illegible] sindacato è altrettanto ben deciso a sostenere i lavoratori allontanati dall'azienda. **e. c.**

Convegno sul commercio [illegible]

[illegible] — [illegible] Camera [illegible] commercio, in collaborazione [illegible] l'Unione industriale, ha promosso per [illegible] [illegible] venerdì un seminario pratico-operativo su «Le opportu[illegible] [illegible] mercati dell'Estremo Oriente». Relatore: [illegible] Toussaint, della Business International.

La prima giornata (presso [illegible] Camera di commercio, ore 9-12,30 e 15-18) [illegible] [illegible] all'esame dell'economia, dei canali di distribuzione [illegible] [illegible] occasioni d'affari offerte [illegible] principali mercati dell'area in [illegible] La seconda (presso l'Unione industriale, con lo stesso orario) è invece interamente riservata [illegible] incontri individuali [illegible] le [illegible]

I cantieri Baglietto oggi all'asta per quattro miliardi

Gli interessati sembrano però essere in pochi

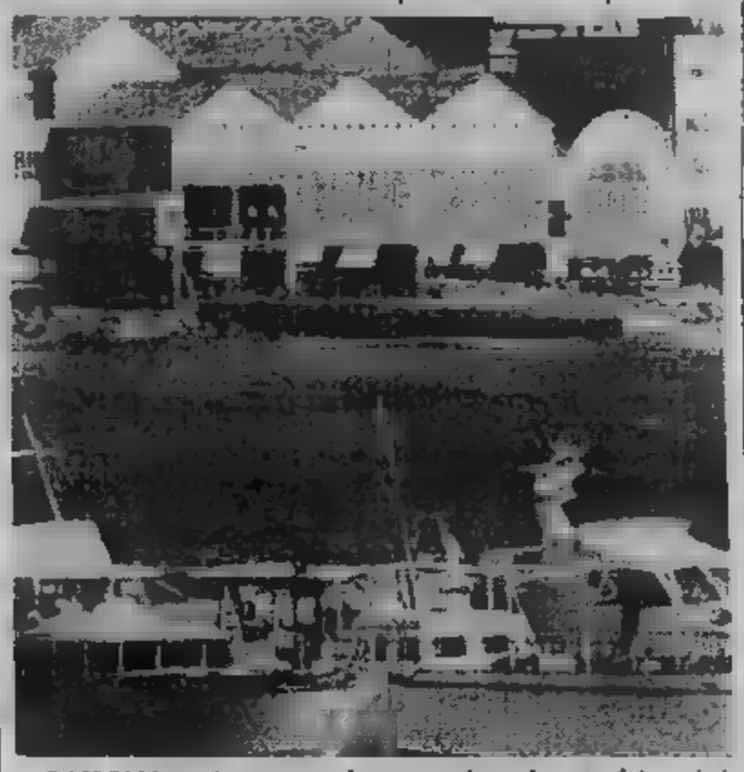

SAVONA — *Ancora poche ore, poi scadranno i termini per la presentazione delle cauzioni alla cancelleria del tribunale* [illegible] *Savona, che ha* [illegible] *all'asta i cantieri navali Baglietto di Varazze, falliti lo scorso inverno.*

I giudici hanno fissato in quattro miliardi il valore del complesso. Sino [illegible] *ieri, però, non si era fatto vivo nessuno. «Le offerte — dicono gli esperti di aste* — vengono sempre presentate in extremis, per non far conoscere le proprie intenzioni alla concorrenza».

Ma sembra che per i Baglietto, nonostante il loro prestigio, non siano poi in molti gli interessati. Gli unici due [illegible] *aver manifestato* [illegible] *loro intenzioni sono il torinese* [illegible] *Vitelli, titolare della Azimut e l'imprenditore palermitano Leopoldo Rodrigues, con cantieri* [illegible] *in Sicilia* [illegible] *Campania.*

Non sono esclusi colpi [illegible] *scena. I cantieri Baglietto rappresentano, tutto sommato,* [illegible] *grosso affare perché la loro ristrutturazione rientrerebbe nell'ampliamento del porto turistico di Varazze e in* [illegible] *colossale colata* [illegible] *cemento nella zona adiacente.*

A parte queste ghiotte prospettive, non dovrebbe sfuggire agli imprenditori l'interesse [illegible] *salvare un'azienda come i cantieri Baglietto, un nome di prestigio nella storia* [illegible] *navigazione da diporto mondiale. Basti dire che se non fosse arrivata la crisi, «Azzurra» avrebbe potuto essere varata dagli scali dell'ultracentenario impianto ligure. Gli sponsor avevano, infatti, preso contatti col Baglietto per la costruzione dello scafo.*

Il futuro delle maestranze, che nei giorni scorsi hanno manifestato [illegible] [illegible] *tribunale, è incerto perché nessuno degli imprenditori interessati ha promesso* [illegible] *conservare* [illegible] *tutti il posto di lavoro. A Varazze e in Liguria si* [illegible] *che molti* [illegible] *questi operai e tecnici, tutti estremamente specializzati, possano emigrare impoverendo* [illegible] *regione* [illegible] *un patrimonio* [illegible] *mano d'opera tra le più preziose, come i celebri maestri d'ascia.*

[illegible] *ogni* [illegible] *sembrerebbe definitivamente tramontata l'epoca dei panfili e degli yacht da sogno costruiti* [illegible] *Varazze.*

Ivo Pastorino

A Venezia

Comunisti condannati per diffamazione radicali

— Dieci persone iscritte al partito comunista italiano (tra le quali un consigliere regionale veneto), accusate di «concorso in violenza privata» contro esponenti del partito radicale, sono state condannate dalla corte d'appello di Venezia a sei mesi di reclusione ciascuno la concessione dei doppi benefici di legge.

In primo grado, i dieci erano stati assolti dal tribunale di Verona. Gli imputati — Giorgio Bragaja, di 63 anni, consigliere regionale, Ennio Peretti (40), Giorgio Gabanizza (40), Arturo Ciaffi (39), Sandro Grigoletti (35), Antonio Genovese (30), Adolfo Bucik (43), Giuseppina Candia (40), tutti di Verona, Guerrino Bonfio (54), di Padova, e Mario Baratella (33), di Badia Polesine — erano accusati di aver partecipato ai tafferugli avvenuti davanti al tribunale di Verona nel maggio 1976, in occasione delle elezioni politiche, tra esponenti del pci e del partito radicale per la presentazione delle liste e dei simboli elettorali.

Secondo l'accusa, i radicali sarebbero stati costretti con la forza a smantellare il loro «presidio» davanti al portone del Palazzo di giustizia alcune ore prima dell'apertura dell'ufficio circoscrizionale elettorale, in modo che i comunisti potessero presentare la loro lista per primi.

Prosciolti in un primo tempo dal giudice di Verona, i dieci imputati erano stati successivamente rinviati a giudizio dalla sezione istruttoria della corte d'appello di Venezia.

Dc, tramonta l'ipotesi di un «pre-congresso»?

Formulata da De Mita è stata criticata dagli altri leaders
Il segretario parlerà alla Festa dell'amicizia a Fiuggi

ROMA — In casa dc si affilano le armi, in vista della Festa nazionale dell'amicizia che si apre sabato a Fiuggi. E giallo sull'indisposizione di De Mita, che ha «disertato» la conferenza-stampa di presentazione, sembra aggiungere benzina alle polemiche già infuocate tra i leader dc.

A piazza del Gesù però, gli uomini del segretario confermano che l'appuntamento disdetto i giornalisti sia frutto di una scelta «diplomatica», e assicurano che De Mita è rimasto a Nusco «per i postumi di una indisposizione». E a dimostrazione di ciò, la prevista conferenza-stampa si terrà domani con la presenza del segretario.

Ma il sospetto che l'indisposizione di Mita assomigli molto alla caviglia di Pertini, continua ad aleggiare, e indirettamente, trova conferma nelle parole di Clemente Mastella. Parlerà domani De Mita, e risponderà alle domande dei giornalisti? «No — risponde Mastella — *il segretario sarà presente, ma parlerà esclusivamente Evangelisti che è l'organizzatore della Festa. Ma sarebbe stato così anche se l'appuntamento non fosse stato spostato*».

E quando parlerà De Mita?

«*A Fiuggi, nei tre giorni di dibattito che inizierà domenica*», è la risposta.

Il segretario proporrà ancora di tenere un congresso anticipato, nonostante quasi tutti nella dc siano contrari a questa idea?

«*Giustamente, si trattava solo di una idea* — risponde il braccio destro di De Mita — *e il segretario esprimerà il suo pensiero a questo proposito nell'intervento conclusivo, il 13 settembre. Ovviamente però, il congresso straordinario deve essere una richiesta di tutto il partito; ed è bene ricordare che, per statuto, il congresso ordinario deve tenersi entro la primavera prossima*».

De Mita dunque, lasciano intendere i suoi collaboratori, non sarebbe poi così deluso per lo scarso entusiasmo suscitato nella dc dalla proposta di indire a dicembre il gennaio un congresso straordinario. E Fiuggi, quasi certamente, lascerà signorilmente cadere la sua offerta, «accontentandosi» di una scadenza naturale per il mandato della sua segreteria.

«*Un congresso straordinario* — commenta il ministro Calogero Mannino — *è controproducente anche dal punto di vista del segretario. I Piccoli e i Bisaglia glielo lascerebbero anche fare, ma soltanto per impallinarlo subito dopo alla prima occasione, ad esempio nel caso di una nuova sconfitta della dc nelle elezioni europee*».

Quello che invece De Mita non potrà evitare a Fiuggi, è lo scontro e il dibattito, che si annunciano serrati, sulle cause che hanno portato il partito di maggioranza relativa alla sconfitta elettorale dello scorso giugno. Un «processo» sinora rinviato, e al quale il segretario dc si presenta come «*imputato*» principale, per sua stessa ammissione.

A chi si domanda perché un dibattito politico così importante, non avvenga nelle sedi istituzionali, magari nel Consiglio nazionale già previsto ad ottobre, ed abbia invece come scenario pubblico questa Festa dell'amicizia, seppur nazionale, Evangelisti risponde che «*nella dc, da sempre le decisioni più importanti e i terremoti, sono stati decisi alle terme, nei conventi e nelle sale-convegno degli alberghi. E sarà così anche a Fiuggi: il dibattito che vi si svolgerà, sarà in realtà un precongresso*».

Che si tratti di una sorta di precongresso, lo dimostra l'elenco dei partecipanti alla «tre giorni» di discussione: praticamente, saranno presenti tutti i leader di corrente, notabili, parlamentari e dirigenti di medio calibro.

Chi aprirà il fuoco De Mita? Si prevede saranno in molti, e solo tra i «*nemici naturali*». A Forlani, Donat-Cattin e Gerardo Bianco, leader della minoranza interna e oppositori da sempre del segretario, si aggiungeranno certamente l'ex ministro degli Esteri, Emilio Colombo, e il ministro Scotti, che le cartucce contro l'attuale dirigente del partito hanno già iniziato a spararne da giorni, con interviste e dichiarazioni particolarmente [illegible] lista, potrebbe allungarsi

Gianni Pennacchi

IL SEGRETARIO DELLA DC CIRIACO DE

«Lasciateci almeno pregare vicino alla nostra Emanuela»

L'accorato appello del padre - Ieri nuova telefonata dei rapitori

ROMA — *Il «giallo» di Emanuela Orlandi, la ragazza di 15 misteriosamente scomparsa da Roma nel pomeriggio del 22 giugno si fa ancora più straziante.*

Una seconda telefonata dei presunti rapitori è giunta all'agenzia Ansa di Torino alle ieri. L'interlocutore ha voluto precisare che «nell'attuale situazione» *i messaggi dei rapitori non sono indirizzati all'opinione pubblica* «ad eminenti personaggi pubblici all'interno del Vaticano».

A proposito di una precedente telefonata avvenuta poco prima, l'anonimo ha detto che «è inutile cercare nella chiesa di Santa Francesca Romana o nelle vicinanze della Via Crucis» *perché il riferimento alla basilica sarebbe stato frainteso.*

Dopo aver affermato che «il Papa ha avuto un atteggiamento negativo» *lo sconosciuto ha detto al giornalista che gli chiedeva notizie di Emanuela Orlandi:* «Non so dov'è, ma ho la responsabilità e non sono autorizzato a parlarne».

Ieri, intanto, dopo due mesi da quel 22 giugno in cui la ragazza tornò a casa, l'angoscia del padre di Emanuela, Ercole Orlandi, è esplosa irrefrenabile. Senza mezzi termini si è rivolto con un messaggio colmo di «incommensurabile dolore», direttamente ai rapitori per chiedere anche a nome della moglie: «Se è ancora viva provatelo».

«Quella che voi — dice — avete inteso definire "la parentesi Orlandi" per me e mia moglie rappresenta il tutto, la vita, la parte più importante di noi. Io ho creduto, ripeto ho creduto, ed ho voluto fermamente credere in tutto quanto avete inteso trasmettere. Oggi, è seguito dei vostri due messaggi del 4 settembre *(i rapitori davano per definitivamente chiusa la vicenda Orlandi, n.d.r.)* noi — padre e madre di Emanuela — abbiamo il diritto di chiedere a voi precisa risposta».

Straziato dal dolore padre della quindicenne chiede a quelli che egli ritiene i carnefici della figlia: «Se la adorata Emanuela è morta, potrebbe deaumersi dal vostro ultimo messaggio e quindi chiusa la "parentesi Orlandi", indicateci il luogo dove trovare la nostra Emanuela perché in ginocchio noi si possa pregare per lei, vicino a lei».

Novara, i detenuti digiunano La protesta dura da 3 giorni

NOVARA — Anche oggi, 140 detenuti del giudiziario di Novara continuano a rifiutare il cibo. La protesta — che è cominciata domenica sera e non interessa il «reparto di massima sicurezza» — è fatta per solidarietà con analoghe iniziative in in altri penitenziari e, in particolare, per chiedere: colloqui più lunghi soprattutto con i parenti che abitano lontano, procedure più semplici per le pratiche con il giudice sorveglianza, la disponibilità di materiale ed attrezzi il tempo libero.

La situazione — secondo quanto riferito dalla direzione del carcere — è tranquilla e sotto controllo. In proposito, viene data scarsa importanza al fatto che la scorsa notte agenti di guardia sul muri abbiano sparato alcuni colpi di mitra perché avevano notato «movimenti sospetti».

Proprio perché ospita anche il «reparto di massima sicurezza», infatti, il carcere Novara è sorvegliato con particolare attenzione episodi del genere non inconsueti (se ne verificano, in media, tre-quattro al mese).

[illegible]

CATANIA — Un ordigno stato fatto esplodere la notte scorsa davanti ad una delle saracinesche della sionaria «Piaggio» viale Vittorio Veneto a Catania. L'esplosione ha sfondato la saracinesca, ha infranto le vetrate e ha danneggiato alcune motociclette che erano in esposizione. Il titolare della concessionaria, Alberto Gemma, di 45 anni, interrogato dagli investigatori, detto di non aver mai ricevuto minacce.

[illegible] per [illegible] droga

ATENE — Due cittadini italiani detenuti Grecia sin dalla fine di settembre 1982 perché ritenuti coinvolti in una clamorosa vicenda contrabbando di *hashish* sono stati assolti ieri da un tribunale della capitale ellenica. tratta di Pietro Piazza, operaio 30 anni, nato e residente Valsolda in provincia di Como e di Mario Novi, anni, nato a San Felice Inteivi (Como).

Arrestato operaio con pistole in

BARI — Un operaio, Gennaro Ambrosecchia, 28 anni, stato arrestato dai carabinieri che durante perquisizione hanno trovato nella sua abitazione due pistole semiautomatiche cal. 7,65, sette cartucce per le stesse armi ed altre munizioni. L'arresto stato compiuto nell'ambito delle indagini sui diversi ferimenti pregiudicati compiuti negli ultimi giorni a colpi di pistola cal. 7,65 nel capoluogo pugliese ed in particolare nel quartiere popolare «San Paolo», dove abita l'operaio.

Calabria [illegible] le auto [illegible]

ROSARNO — Un incendio, natura dolosa, ha quasi completamente distrutto notte scorsa due automobili, Fiat «Ritmo» diesel ed Citroën «Dyane», proprietà del commerciante di mobili Biagio Arena, di 53 anni, socialista al Comune di Rosarno, centro agricolo della piana di Gioia Tauro.

Le automobili erano parcheggiate sotto l'abitazione dell'amministratore socialista il quale stamattina ha denunciato il fatto ai carabinieri della stazione di Rosarno. Arena è stato eletto alcuni giorni fa non ha ancora avuto assegnata la delega.

Pescatore [illegible] disperso Villasimius

SINNAI (Cagliari) — Un pescatore dilettante, Alessandro Del Chicca di anni Pisa, pescatore subacqueo di corallo, viene ricercato nelle acque Villasimius, nella Sardegna sudorientale, dopo che un ha denunciato la sua scomparsa. Nelle ricerche sono impegnati mezzi della capitaneria di porto sommozzatori dei carabinieri. Entro oggi parteciperà alle ricerche anche un elicottero. Dai primi accertamenti pare che Alessandro Del Chicca sia uscito in mare nel primo pomeriggio con una piccola imbarcazione per una battuta di pesca. Non vedendolo rientrare un amico ha dato l'allarme. Finora non è stata ritrovata neppure l'imbarcazione del subacqueo.

[illegible] paura Pozzuoli

NAPOLI — Dopo la pomeriggio di ieri altre scosse, solo strumentali, sono state registrate dai sismografi installati Pozzuoli e in altri centri della zona flegrea. La scossa più forte, registrata e avvertita anche dalla popolazione, stata alle 20,30. E' stata di magnitudo 1,2 pari al secondo grado della scala Mercalli.

Soggiornante [illegible] [illegible] in una scuola

CAMERINO (Macerata) — Il sindaco Pieve Torina, comune a cinquanta chilometri da Macerata, Edoardo Cristaldini, ha minacciato la possibilità di non garantire la riapertura delle scuole elementari del paese, in occasione della ripresa dell'anno scolastico, poiché nei locali è stato ospitato soggiornante obbligato: Bruno Pizzata, di anni, residente San Luca (Reggio Calabria) da circa un mese e mezzo a Pieve Torina senza sistemazione.

Il Consiglio comunale nell'ultima seduta ha deciso all'unanimità di «consegnare» le scuole al soggiornante per protesta, poiché nel paese non vi sono abitazioni e alberghi disponibili alla sua ospitalità.

La moglie [illegible] denuncia nuove persecuzioni

— Yelena Bonner, moglie del fisico dissidente Andrei Sakharov, da tre anni e mezzo confino Gorki, ha ieri denunciato di essere vittima assieme al marito di «campagna persecutoria» scatenata dalle autorità.

«A Gorki gente ci insulta per strada, ci rinfaccia di essere guerrafondai. Al mattino troviamo la nostra vettura piena di iscrizioni infamanti, di volantini oltraggiosi», ha raccontato a giornalisti occidentali la consorte dell'accademico. La persecuzione — ha spiegato Bonner — è cominciata dopo che il giornale «Izvlestia» ai primi di luglio ha accusato Sakharov di avere idee «disumane» e di istigare nei suoi scritti gli Stati Uniti a far guerra all'Urss, al popolo sovietico.

Shultz: «Voglio da Gromyko la verità sull'abbattimento dell'aereo coreano»

Lo ha dichiarato il segretario di Stato americano prima dell'incontro di oggi a Madrid con il ministro degli Esteri sovietico «Se non ci saranno spiegazioni esaurienti annullerò il prossimo incontro con lui Nazioni Unite» - Le versioni di Mosca

MADRID — durissima polemica fra Usa e Urss sull'aereo sudcoreano abbattuto dai sovietici si sposta alla Conferenza sicurezza di il segretario di Stato americano George Shultz, parlando con i giornalisti a bordo dell'aereo che lo ha portato nella capitale spagnola per l'incontro con il ministro degli Esteri sovietico, Andrei Gromyko, ha detto che l'unico problema di cui intende parlare con il capo della diplomazia è l'abbattimento del Boeing sudcoreano. Shultz ha detto che chiederà a Gromyko spiegazione esauriente, comprensibile e accettabile sugli eventi che portarono giorni fa alla perdita di 269 vite tutti civili si trovavano a bordo dell'aereo.

Il segretario Stato americano è sembrato molto deciso. Infatti ha ventilato la possibilità che programmato incontro con Gromyko alle Nazioni Unite entro la fine del mese se le spiegazioni fornite collega sovietico sull'abbattimento dell'aereo sudcoreano saranno soddisfacenti.

Shultz ha ribadito che l'unico punto nel suo ordine giorno dell'incontro madrileno con Gromyko è l'episodio del mare Giappone. aggiunto che Gromyko sarà libero di in gli argomenti che riterrà opportuni, ma l'unico soggetto di discussione, per quanto riguarda gli americani, sarà la questione del Jumbo abbattuto.

Per Usa infatti *«Mosca continua al mondo»*. Questo commento del governo degli all'ultima versione ufficiale sovietica sulla vicenda del Jumbo sudcoreano, ieri che i caccia-intercettori sovietici colpirono l'aereo di linea perché lo avevano per un aereo-spia statunitense.

«Siamo stufi menzogne di verità», dichiarazione letta ieri del governo dal sottosegretario di Stato americano Lawrence Eagleburger. *«La comunità mondiale deve aspettarsi risposte veritiere»*.

L'ammissione di Mosca sovietici avevano abbattuto Jumbo, ha Eagleburger, *«è solo dopo che verità era già nota dappertutto: che l'Urss, alcuna giustificazione, abbattuto aereo civile disarmato con 269 persone a bordo»*.

Ciononostante, ha sottosegretario americano, il governo sovietico presentato le sue *«Al contrario, il governo sovietico afferma chiaro e che in futuro farà la stessa cosa, in circostanze analoghe»*.

Mosca l'abbattimento con «dichiarazione» del governo che non ha affatto i toni della capitolazione. Il Cremlino insiste nel denunciare una *«provocazione premeditata»* da parte degli Uniti che avrebbero affidato «Jumbo» sudcoreano grossa operazione ricognitiva, pronti — se la missione fosse andata male — a sfruttare per una *«provocazione politica»* contro la superpotenza rivale.

Mosca sostiene che il jumbo fu scambiato per ricognitore-spia americano. Nei comunicati si parla mai di aereo civile.

«Le persone sull'aereo impiegato dai servizi speciali americani per i loro sporchi giochi sono cadute vittime di nuovo crimine... totale responsabilità per questa tragedia ricade interamente e pienamente sui dirigenti degli Uniti d'America» sostiene l'Urss e mette in evidenza effettivo *«pienamente conforme legge frontiera statale dell'Unione Sovietica che è stata pubblicata»*.

Ma la versione sovietica stata ancora una volta dagli Uniti che nel alle Nazioni Unite hanno fornito prove che Mosca sapeva di avere che con aereo civile passeggeri. Gli Usa hanno illustrato su un teleschermo le parole del pilota russo registrate dai radar giapponesi.

BEIRUT. UN MARINE NEL RIFUGIO

Sei italiani feriti ieri a Beirut Craxi ascolta i leader del Libano

Il presidente del Consiglio tenta una mediazione tra le parti - Ieri a Roma l'inviato di Gemayel, poi arriverà Joumblatt - Tra i soldati colpiti (non gravi), c'è un torinese

— L'Italia tenta mediazione per la crisi libanese. ieri il presidente Consiglio Craxi riceveva il rappresentante presidente libanese Gemayel, il nostro governo in contatto con il dei drusi, Joumblatt, ha accettato di venire a Roma nei prossimi giorni.

Habib Fares, l'inviato Gemayel ha ringraziato Craxi e l'Italia per la dimostrazione amicizia questo drammatico momento per fornito nel tentativo autorità libanesi, formare governo unità nazionale a Beirut. Solo attraverso una pacificazione — ha detto Craxi — il Libano può giungere alla piena sovranità e al rientro di tutte le forze armate straniere.

KAMAL JOUMBLATT

Un'altra giornata drammatica, ieri, a Beirut, con militari italiani del contingente di pace feriti nelle diverse fasi bombardamenti che hanno colpito periferia sud Beirut. Le ferite sono risultate tuttavia leggere già gli uomini, dopo le medicazioni del caso, sono stati messi a disposizione dei rispettivi reparti.

feriti per primi dalle schegge stati ieri mattina alle 9,30 locali, il bersagliere Armando di (To) e il fante Adriano di (Fr). dopo, alle 9,35, a dover ricorrere alle cure dell'ospedale del campo è stato il paracadutista della «Folgore» Massimo Barrile Cologno Monzese, in provincia Nel primo pomeriggio schegge di una cannonata colpito il sottotenente Francesco Curci Trinitapoli (Fg), e i bersaglieri Trimboli, di Reggio Calabria, Domenico Manzotti, Roma.

Un centinaio di civili italiani e di altre nazionalità ha potuto partire Libano guerra nave italiana «Tiepolo», diretta a Cipro. L'operazione è stata organizzata dal contingente militare italiano in Libano, che ha noleggiato la nave per i soldati che dovevano rientrare in patria in congedo o in licenza.

Con marines ed una forza anfibia nelle acque del Libano, gli Stati Uniti stanno dando alla Siria un chiaro ammonimento ad astenersi dall'istigare nuova violenza in Libano.

Il portavoce Casa Bianca Larry Speakes ha detto che la morte di altri due marines — che porta a quattro il numero dei caduti del contingente americano della Forza multinazionale di pace a Beirut — non indurrà l'amministrazione a ritirare il contingente di 1200 marines che da oltre un anno occupa posizioni strategiche nei pressi dell'aeroporto internazionale.

Gelli era a Nizza? Un'altra conferma

LICIO DELL'ARRESTO, E, IRRICONOSCIBILE, DURANTE LA PRIGIONIA - ORA, DOPO LA FUGA, PARE AB- VOLTO, SENZA BAFFI CAPELLI BIONDI?

PARIGI — Il prefetto di polizia di Nizza Etienne Ceccal- ieri quanto affermato precedentemente fonti delle autorità inquirenti citate dall'agenzia «Afp». «Allo stato attuale dell'inchiesta — ha detto Ceccaldi — nulla di smentire fosse Licio Gelli il passeggero a bordo dell'elicottero atterrato a Monaco». «La sola polizia incaricata dell'inchiesta Francia — ha aggiunto — è quella di Nizza e nel corso delle sue investigazioni nessun elemento è emerso che smentisca la presenza dell'evaso da Champ sull'elicottero». «Al contrario — ha proseguito — le indagini hanno dimostrato la circostanza dell'evasione, confermato la presenza di Gelli (a Monaco) e permesso l'identificazione dei tre passeggeri dell'elicottero. Qualunque altra ipotesi rientra nella fantascienza».

Ceccaldi ha precisato che dopo contatti i colleghi gli inquirenti di hanno accertato che il passeggero dell'elicottero che si condurre all'aeroporto e che sulla passeggeri dell'aereo «Air France» diretto Roma figurava con il nome di Bombardi un amico della famiglia Gelli di Lombardi. Concludendo, Ceccaldi ha sottolineato per il né Francia altrove sono trovate tracce di Lombardi, o dello stesso gran maestro della «P2».

Cina - Per dimostrare tangibilmente il miglioramento intervenuto nelle relazioni tra la Cina e gli Stati Uniti, il governo di Pechino ha abolito le restrizioni importazioni di cotone, di e fibre chimiche imposte nel gennaio scorso durante controversia sui tessili.

La notizia è oggi dall'agenzia di stampa Xinhua (Nuova Cina).

STAMPA
Michele Torre
direttore responsabile
Bramardo
vicedirettore

Editrice LA STAMPA S.p.A.
Presidente Giovanni Agnelli
Amministratore Delegato e Direttore Generale
Marco Benedetto
Consiglieri Vittorino Chiusano
Umberto Cuttica
Giovanni Giovannini
Carlo Massaroni
Francesco Mattioli
Sindaci Alfonso Ferrero (presid.)
Luigi Demartini
Giovanni Paradotto

Stabilimento tipografico: Edit. La Stampa S.p.A. - Via Marenco, 32 - 10126 Torino

© 1983 Edit. LA STAMPA S.p.A.

CERTIFICATO N. 508 DEL 21-12-1982

Temperatura Torino, ore 8 +16

TEMPO PREVISTO: regione cielo sereno o poco nuvoloso. VENTI: calmi o deboli. VISIBILITA': buona. TEMPERATURA: stazionaria. DEL prossima 24 condizioni

ieri		
Atene	+18	+28
Berlino	+10	+20
	+10	
Lisbona	+20	+35
Londra	+12	+20
Mosca	+12	+27
New York	+23	+33
Parigi	+13	+22
Singapore	+23	+32
Tokyo		+33

provincia (ore 8)	
Aosta	+20
Alessandria	+16
Asti	n. p.
Cuneo	+16
	+16
Vercelli	+16
Genova	+20
Imperia	+19
Savona	n. p.

(ore)	
	+16
	+17
Bologna	+20
Ancona	+16
Roma	+18
Napoli	+19
	+18
io C.	+20
	+23
Cagliari	

Primo processo ai nerazzurri

«Sveglia Inter» urla Mazzola

APPIANO GENTILE — Sandro Mazzola si è presentato ieri alla Pinetina per dare un ultimatum alla squadra. L'Inter è stata clamorosamente eliminata dalla Coppa Italia; è una delle grandi o, meglio, una delle aspiranti allo scudetto che ha offerto una pessima figura, soprattutto in un girone che teoricamente non doveva creare problemi di sorta.

Eliminati dopo il pareggio di Parma, a causa anche di un rigore mancato da Müller, i nerazzurri hanno ascoltato a testa china i rimproveri di Sandro Mazzola, che nel segreto dello spogliatoio ha parlato per oltre un'ora, prospettando ai giocatori una pronta svolta. «*Altrimenti* — ha detto Mazzola — *rischiamo di compromettere la stagione, perché si sa che il primo passo in campionato è quello più importante*».

Un chiaro riferimento all'ospite illustre che domenica visiterà l'Inter a San Siro, cioè la Sampdoria. La presenza di campioni come Francis e Brady, senza dimenticare un ex come Bordon, potrebbe accentuare i problemi sorti in casa interista dopo l'eliminazione dalla Coppa. Meglio, dunque mettere la squadra nella giusta situazione di allarme. Anche perché, subito dopo, i nerazzurri dovranno partire per la Turchia, dove li aspetta una disagevole trasferta di Coppa.

«*Sono d'accordo con Mazzola* — ha dichiarato a sua volta Gigi Radice —; *occorre un pronto riscatto, altrimenti i nostri problemi si aggravano. La squadra merita la massima fiducia, sono convinto che dopo il necessario periodo di ambientamento otterremo anche noi buoni risultati. Manca ancora un pochino di convinzione ed è questa che Mazzola ha chiesto ai giocatori*».

Basterà, dunque, un pochino di convinzione in più per ottenere quei successi che sono mancati nel primo traguardo della stagione? Qualcuno, in verità, comincia ad alludere, in senso negativo, ai sistemi di allenamento di Radice. Dopo i metodi abbastanza teneri di Marchesi è arrivato Radice Cazzaniga, impostando un lavoro di toni piuttosto pesanti. Lo stesso, come si ricorderà, avvenne anche con il Milan e molti giocatori ne pagarono le conseguenze, soprattutto lo scozzese Jordan.

Molti giocatori, peraltro, ammettono a titolo confidenziale di essere imballati, di non avere le idee chiare, di sentirsi stanchi dopo appena una mezzora. Eppure, a Parma la squadra ha giocato in crescendo, a conferma che il lavoro di Radice comincia a dare i primi risultati.

E' indubbio, comunque, che il rapporto amichevole di inizio stagione è più sereno come quello instaurato dalla società dopo l'esonero, clamoroso, di Marchesi. Finora è stato punto l'Inter deve veramente darsi una scrollata, infilare la strada giusta, altrimenti sarà decisamente contestata dai propri tifosi come avvenne in occasione del Mundialito, quando perse ben quattro sconfitte consecutive.

Giorgio Gandolfi

Due reti di Parma-Inter, la partita che ha deciso l'eliminazione dei nerazzurri dalla Coppa Italia. Qui sopra: Müller in azione; sotto: il rigore sbagliato dallo stesso Müller; a destra Mazzola

L'austriaco del

Per o E se

Walter Schachner è da un mezzo al Torino. Felice per la sistemazione logistica della quale è soprattutto soddisfatta sua moglie che ha coronato il sogno di andare ad abitare in una casa con un giardino tutto per lei, il forte attaccante austriaco sembra aver appagato anche le aspettative calcistiche. Pur conservando qualche briciola di prudenza, esita ad affermare che il suo inserimento nel collettivo granata è ormai avvenuto e che i problemi più grossi sono stati ormai risolti.

«*Gol a parte, ho constatato che ho raggiunto con i compagni un'intesa ormai soddisfacente. Hernandez e Dossena, ad esempio, hanno imparato a offrirmi lanci sempre più precisi, grazie ai quali posso farmi largo nelle difese avversarie e sfruttare così le mie doti*».

Con il Genoa, però Schachner ha sperimentato quanto sarà dura la vita in campionato...

«*Per questo, non mi faccio illusioni. So quanto sia arduo fare dei gol in Italia dove gli attaccanti sono controllati con attenzione*».

Malgrado l'ostinato difensivismo, Schachner è riuscito a realizzare sei reti nel turno eliminatorio di Coppa Italia qualificandosi anche capocannoniere: una presentazione che è molto di brillante promessa. «*Aver segnato quei gol mi ha fatto evidentemente molto piacere ma non mi faccio troppe illusioni: in campionato sarà un'altra cosa*».

Domenica sera, la platea granata ha riservato al nuovo idolo un'accoglienza calorosa, scandendo più volte il suo nome. «*Avrei voluto tanto ripagare i tifosi con i gol ma non ci sono riuscito. Pazienza, in campionato non mancheranno le occasioni*».

I compagni lo elogiano, la critica lo esalta, il pubblico sogna: Schachner, è davvero arrivato in... Paradiso?

«*Adesso va tutto bene* — replica con grande serietà il giocatore —, è il *presto. Per il momento tutto ha funzionato a meraviglia, dal momento che abbiamo superato il turno con facilità, divertendo la gente e segnando anche molti gol. Mi chiedo però che cosa succederà quando riuscirò più ad andare a rete con tanta frequenza perché c'è poco da illudersi: prima o poi arrivano i momenti critici, nei quali la squadra fatica a produrre al meglio, i gol non vengono e i risultati diventano stiracchiati. In Italia, in genere, cominciano le polemiche e la vita per un attaccante si fa molto dura. Rossi e Altobelli, ad esempio, sanno qualcosa. E dire che si tratta di due giocatori molto amati e benvoluti dai tifosi e dagli osservatori*». **p. c. s.**

Torino parla di Coppa Italia e del campionato

ra va tutto bene non segno più?

Cabrini, più sì che no

Forse Cabrini giocare contro l'Ascoli prima partita di campionato. Come si ricorderà, il difensore bianconero ha riportato un infortu spalla destra nella partita di Coppa Lazio. primo momento era potesse esserci

frattura, cessive lastre radiografiche hanno confermato si trattava di una semplice — anche se for- — contusione. Ieri giocatore allenato e, pur avvertendo dolore, ha ribadito l'intenzione l'Ascoli.

Chi invece potrebbe saltare partita d'esor- del campionato è il capitano del Torino Zaccarelli vittima, nella partita scor- il Genoa, una distrazione muscolo femorale della coscia destra. Non si tratta di malanno grave come stiramento, ma è comunque consiglia certa prudenza per ri-

Non viceversa esserci problemi quanto riguarda Selvaggi, anch'egli du- la Coppa Italia sembra pienamente la leggera distorsione di cui era rimasto vittima.

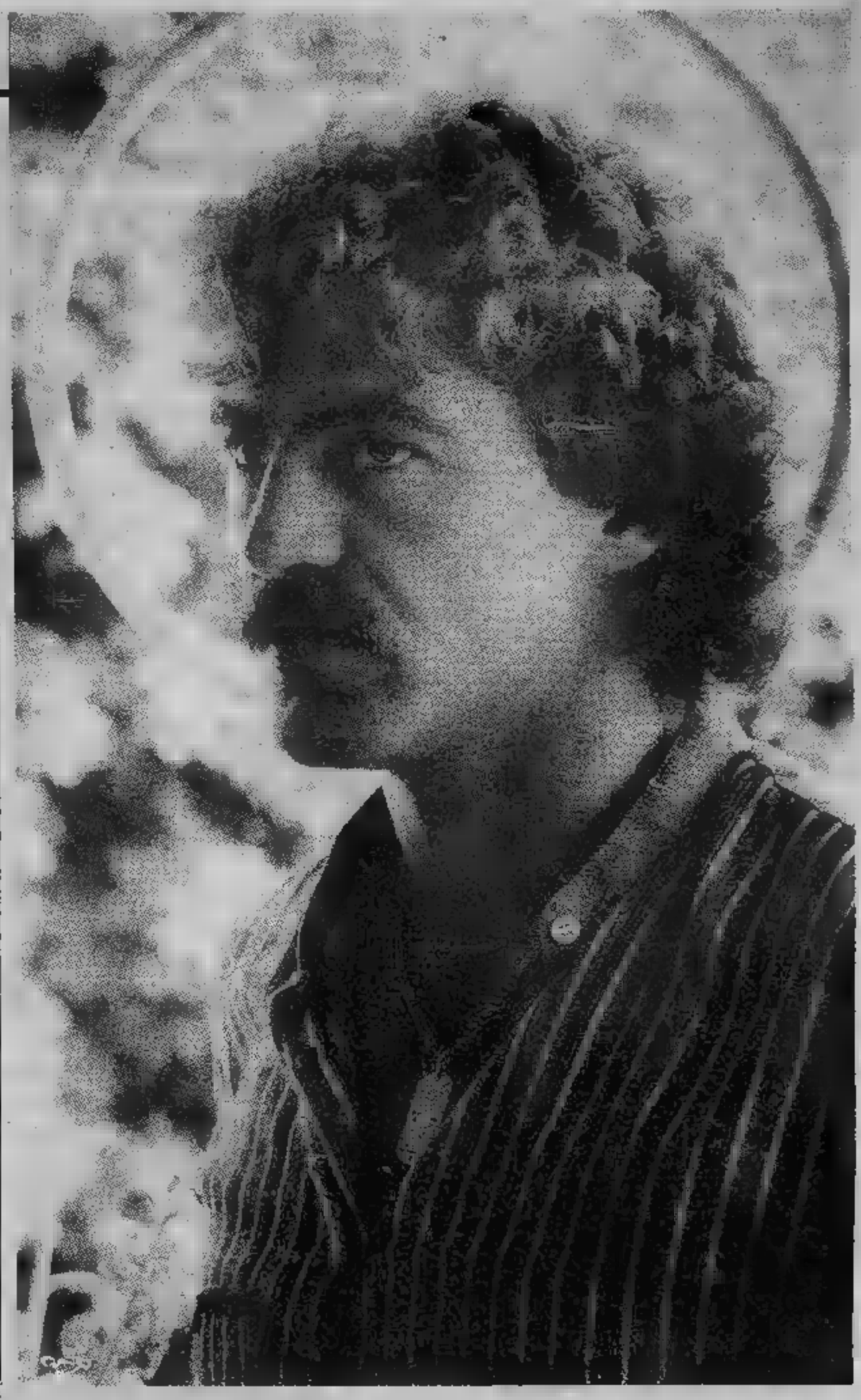

Juve, Genoa, Milan e Fiorentina sono le finaliste del Torneo giovanile Caligaris

Nel «poker d'assi» manca solo il Toro

UNA FASE DEL TRA TORINO E JUVENTUS (0-0, CON I BIANCONERI IN SEMIFINALE)

CASALE MONFERRATO — Il gioco è fatto: Juventus, Genoa, Milan Fiorenti- della XXVI zione torneo internazionale giovanile calcio «Umberto Caligaris». Eliminato, invece, il Torino che non ha colto ieri sera l'obiettivo vittoria super-derby con i bianconeri (0-0). match determinante per qualificazione, quello due compagini torinesi, appaiate in classifica a quota 2.

migliore differenza reti, la Juventus «Primavera» disputato una gara accorta, senza mai impensierire più di tanto retroguardia granata. Torino, da parte sua, ha adottato *pressing*, ha espresso un gioco spumeggiante, senza però riuscire a concretizzare. Un primo tempo equilibrato: aprono contesa i bianconeri Dol- che 4' su punizione impegna l'estremo difensore Longo.

fronte opposto una Ponti, all'11', è bloccata in due tempi da Banfo. Poi la Juventus si rende pericolosa al 24' con un colpo di testa di Rocca che sorvola la traversa. Da questo momento i granata dominano l'incontro: al 27' Picci scende sulla e al centro dove Morucci spedisce però alto. A unico la ripresa: il Torino assume le redini del gioco porta scompiglio nelle retrovie bianconere. Al 35' Morucci filtrato in area lascia partire un bolide che Banfo devia d'istinto allungandosi terra.

Poi capitan propizia due buone occasioni per Cornacchia, 41', Ponti al 45' che perdono sul fondo. Cinque minuti dopo Picci imbecca di precisione la cui staffilata al volo è fortuna. Ancora Rossi in evidenza al 51', con un forte tiro che lambisce il palo alla sinistra Banfo. Nulla da fare, quindi, per il Torino che comunque esce testa torneo comprensibile esultanza per la qualificazione parte dell'undici bianconero.

JUVENTUS: Banfo; Bruno (31' Luzieti, Dariggi), Romei; Moro, ro, Formica; Esposito, Belotti, Rocca, Scala, Dolcetti.

TORINO: Longo; Cornacchia, Nardecchia; Benedetti, Argentesi, Picci; Ponti, Lubia, Morucci, Rossi, Osio.

interesse di classifica, invece, l'incontro tra il Genoa, già matematicamente promosso alle semifinali, e lo Zurigo, fanalino di coda. Hanno vinto i liguri (3-1), con gol di Mariano metà del primo tempo, Zannino e Spampinato nella ripresa. L'unica rete segnata dagli elvetici porta la firma di Di Muro che aveva riequilibrato, momentaneamente, le sorti dell'incontro nella prima frazione di gioco. Per il girone questa sera sono in programma gli incontri: Milan-Fiorentina alle 21 e alle 22,15 Casale-Ferencvaros.

Girone A: Genoa punti 6 (qualificato), Juventus 3 (qualificata), Torino 3, Zurigo 0.

Girone B: Milan e Fiorentina punti 4 (qualificate), Casale e Ferencvaros 0.

Presentata da Torriani la classica di fine stagione

Giro del Piemonte nuovo fra Novara e la Valsesia

— La nuova edizione del Giro del Piemonte (la 71ª), in programma il 13 ottobre prossimo, si svolgerà interamente sulle strade del Novarese e della Bassa Valsesia con partenza ed arrivo a Novara.

L'annuncio è stato dato nel corso di una conferenza stampa da Vincenzo Torriani alla presenza del sindaco di Novara, Armando Riviera (il Comune patrocinerà la manifestazione), e del presidente della Provincia di Brescia, Bruno Proprio Brescia, due giorni più tardi, il 15 ottobre, partirà infatti la 77ª edizione del Giro di Lombardia, la classica di chiusura del ciclismo internazionale che concluderà ancora a Como.

Torna dunque il grande ciclismo sulle strade novaresi, dopo che nel maggio scorso Orta fu tappa del Giro d'Italia. Anche il Giro del Piemonte, negli ultimi anni, ha sempre visto vicino la provincia di Novara dapprima gli arrivi, per tre edizioni consecutive, a Marano Ticino, poi nel capoluogo, e ancora l'anno scorso quando la partenza era fissata ad Oleggio Castello.

Novara, per esplicita ammissione di Torriani, è destinata a diventare la sede definitiva del Giro del Piemonte che, nelle edizioni passate, ha interessato invece località sempre diverse della regione. Perché questa scelta? «*Abbiamo deciso di premiare la seconda città del Piemonte* — ha risposto Torriani — *visto che Torino è già sede d'arrivo di un'altra classica: la Milano-Torino. Novara, poi, ha incontrato degli amministratori molto sensibili alle nostre esigenze. Non si può trascurare che il Giro del Piemonte funge sostanzialmente da "staffetta" al "Lombardia". Da qui la necessità di trovare un'unica sistemazione logistica per i corridori che parteciperanno alle due competizioni. Novara, ad una quarantina di chilometri da Milano, al confine con la Lombardia ci è parsa la città ideale*».

Partenza ed arrivo, pur non sono ancora stati completati i necessari sopralluoghi tecnici, sono posti in Kennedy, zona sportiva della città. Da qui i corridori verso la Valsesia raggiungendo Romagnano sconfinare poi in provincia di Vercelli attraverso Gattinara Cossato, Valle Ponzone di Trivero, Borgosesia per rientrare in provincia Novara attraverso la Cremosina e raggiungere il Lago d'Orta, Gozzano, Armeno (dove sarà posto l'unico rifornimento). Quindi l'Alto Vergante, Gignese, Nebbiuno, Invorio, e scendendo verso il Basso Novarese, Mezzomerico, Momo e Vignale.

Per l'ingresso in città non è stato deciso se si sceglierà soluzione semiperiferica (viale Dante e corso Torino), oppure l'attraversamento di una parte del centro storico (da largo Buscaglia attraverso i Baluardi).

In occasione di questo annuncio è stata presentata anche la modifica alla parte iniziale del Giro di Lombardia. «*Tornare a Novara è parso doveroso* — ha detto Torriani — *dopo che, per le note vicende, non s'era potuto svolgere il prologo del Giro d'Italia. Questa soluzione ci consentirà anche di superare le difficoltà organizzative legate ad un'interruzione (causa frana) della statale fra Bellagio e Lecco, dopo il Ghisallo*».

Da Brescia i ciclisti raggiungeranno Bergamo e poi Lecco. Da qui all'arrivo, ancora fissato a Como, il percorso sarà lo stesso ultime edizioni.

Renato

Subito sorprese al Giro della Valle d'Aosta

Volpi vince il primo round (e Godio perde sei minuti)

GODIO E' GIUNTO STACCATO

DOUES — *Lo strapotere di Alberto Volpi, l'exploit di Fasola e il crollo degli uomini della Fiatagri hanno costituito i momenti chiave della prima tappa del Giro della Valle d'Aosta, che si è sviluppata per km. dal capoluogo al piccolo villaggio di Doues, in Valpelline.*

Strapotere di Volpi perché il ventunenne corridore di Saronno, già accreditato quest'anno di sette vittorie, se è andato in pianura, su un terreno che a lui, scalatore puro, era affatto congeniale. L'esiguo margine fra sé e il gruppo l'ha però scoraggiato, ha spinto come forsennato in modo di arrivare davanti a tutti ai piedi della salita finale, lunga 15 km. E dove l'erta è più aspra, Volpi ha costruito suo capolavoro: all'arrivo gli inseguitori più immediati, bresciano Remondina e Fasola, erano a 2'21".

La riserva azzurra «mondiale». Altenhrein ha forse messo una seria ipoteca sulla vittoria finale. Ma lui vuol essere cauto. «Anche nel Giro scorso anno — — avevo vinto la prima tappa a Valpelline. Poi, però, ero crollato di punto di concludere in sedicesima posizione ad oltre 14' dal vincitore. Ci sono tappe durissime nei prossimi giorni e perdere minuti può diventare una cosa normalissima».

Dopo Volpi, Elio Fasola, ovvero la sorpresa. Fasola è Maggiora, è un «serie» poco arrivato nell'élite dilettantismo. Migliora di gara in gara, è più promessa. Quest'anno ha vinto due corse: una a Cro- e l'altra a Bognanco. Per questo l'atleta delle Terme.

Oggi il Giro d'Aosta arriva alle Terme di Saint-Vincent. Per Fasola ci sarà altra gloria? tappa di ieri ha finito in crescendo. «Ad Aosta, ai piedi della salita finale — — ero intruppato nel gruppone. Ma a mano a mano che la strada saliva ho guadagnato posizioni posizioni, forse una trentina. Sono più che soddisfatto».

Bene Fasola tra i piemontesi, male lo squadrone del Fiatagri. Zilioli ieri sera giù di morale. «Mi aspettavo di più — *sostiene il tecnico torinese* —, soprattutto da Luciano Godio. E' scalatore, con lui puntavamo alla classifica generale, è invece dopo appena 124 km di corsa già sei minuti di ritardo dal primo. Ha avuto un buon Cavallo, arrivato a 2'30" Volpi. E che Cavallo, dopo aver vinto un ricco traguardopremio a Pont Saint-Martin ed impostato una fuga unitamente a Godio e a Saccardi nella parte centrale della corsa, ha forato ed è riassorbito dal gruppo».

Oggi il Tour va dunque a Saint-Vincent. Il «via» da alle 12,30. Dopo 15 km di discesa e 60 di pianura, il Giro affronta il Col de Joux, 1640 metri, la a 35 km dal traguardo. Lunghezza di questa seconda tappa: 136 km. L'arrivo è previsto intorno alle 15,45.

Ruggero Quadrelli

«111 minuti» ricordando Varzi

Sabato a Galliate partirà il rally e inizieranno le celebrazioni del pilota

— de grande lismo nel Novarese. bato e domenica si disputa il rally dei «111 minuti» e contemporaneamente alla premiazione gara commemorazioni pilota Achille Varzi che dureranno per tutta una a Galliate, centro dell'hinterland dove i natali.

Al rally, che è giunto quest'anno alla settima edizione, sono iscritti 150 equipaggi. è valevole quale ultima e decisiva prova del campionato nazionale di categoria per la zona del Piemonte.

L'uomo da battere è l'attuale capoclassifica ro (Lancia Rally 037). Gli si opporranno i migliori piemontesi i che si spiccano i Unze (Porsche Turbo), Cucci e Cane (Ferrari 308 GTB). Una vettura della casa sarà pilotata dal noto mi Bobo Cambiaghi.

Il rally inizierà alle 20 di sabato con la partenza del primo rente. La conclusione prenderà nella mattinata successiva. partenza e di arrivo è stata posta sul

UNA VOLTA IL DEI «111

Oltre ai vincitori ultime edizioni, Unzeni e Cafra figurano specialisti quali Fancelli, Cerutti, Alroldi, Paoli, Azzolari, Gattone, Ardizzola, Barbarigo, Pefogagnolo.

La premiazione avrà luogo 16,30 domenica al castello di Galliate e coincide celebrazioni commemorative per il 35° anniversario della scomparsa di Achille Varzi, campione galliatese volante, vittima di tragico incidente durante prove circuito Bremgarten (Berna) nel

Il programma manifestazioni, curato dall'Autodi Novara, è predisposto d'accordo col Comune e con Pro Lodi Galliate. previste, l'altro, mostre sfilate d'auto d'epoca, proiezioni di sportivi ed esibizioni indoor. Verrà consegnato al pilota più promettente (dopo il Gran Premio di Monza) «trofeo nazionale Varzi».

personalità che presenzieranno manifestazione sarà il cinque volte campione del Formula 1, Fangio.

Marcello Sanzo

Da sempre
il Diesel Volkswagen
è il più vantaggioso.

Da oggi è ancora
più conveniente.

Fino al 15 ottobre 1983
i Concessionari Volkswagen scontano
il valore del superbollo annuale
dal prezzo della Golf,
della Jetta, della Passat Diesel o Turbo Diesel.

VOLKSWAGEN c'è da fidarsi

Le preoccupazioni di Fornaca, vecchio «addetto ai lavori»

Organizzazione di un rally impresa sempre più ardua

«L'abolizione di gare dalla tradizione prestigiosa è la dimostrazione delle grandi difficoltà che vanno dalla ricerca degli sponsor alla maggior severità dei prefetti»

Qualcuno lo chiama «il Nino», qualcun altro lo ha soprannominato «l'uomo Klippan». Lavora nel rallismo e per il rallismo praticamente da una vita. Oggi più che mai nel suo lavoro mette l'anima, passando da una notte insonne all'altra elegante disinvoltura. Nino Fornaca, trentasette anni, due baffi folti alla messicana, una calvizie avanzata, di nascita e di residenza chierese. Lo si capisce troppa fatica dalla parlata colorita, quando spesso raccontando agli amici una parte squisita di aneddoti che vissuto prima persona in un mondo fatto di disagevoli imprevisti.

Nell'ambiente automobilistico Fornaca bazzica attivamente dal 1970 quando, trascinato da alcuni amici, cominciò ad assistere alle loro vicende motoristiche. Racconta incidenti scampati, di incendi spettacolari, di salvataggi ed assistenze. Per anni ha lavorato per Carello, curando l'illuminazione delle macchine sponsorizzate dalla famosa azienda torinese. Un vignettista ha persino sfruttato la corposità del Nino per satirizzarlo a mo' di lampadina e definirlo «l'illuminato».

Attualmente, con la Promoshow Fornaca occupa alcuni «budgets» pubblicitari, cura l'organizzazione di un corso estivo di trial al Sestriere e alcune manifestazioni, tipo la Sei e la Ventiquattro ghiaccio, quindi Rally internazionale di S. Marino. Il l'impegno non si ferma qui. Ogni prova internazionale d'Italia lo vede attaccato ad una cornetta telefonica col servizio «Klippan una mano». qui il soprannome che gli amici gli hanno affibbiato.

L'incontro Fornaca del tutto casuale, suggerito piuttosto dall'urgenza di serie interminabile di problemi che, soprattutto in Piemonte, hanno messo alle corde i rallies, compromettendone tanto presente quanto il futuro prossimo. La sospensione alcune gare, entrate in pratica da alcuni anni nella classicità regionale, inducono alla riflessione gli ai lavori.

Il Nino, che nel rallismo ci vive e ci guazza per passione per lavoro contemporaneamente, in merito le idee chiare: «I problemi ci sono, come dimostrano gli annullamenti del Rododendri e della Ruota d'Oro, gare di tradizione quasi ventennale. Per non parlare, in questo caso fuori regione, di competizioni internazionali Ciocco e l'Isola d'Elba. Bisogna considerare il problema sotto due punti di vista. Il primo è quello prettamente economico si riferisce ovviamente agli sponsor, sempre meno disponibili. La colpa il più delle volte è da contestarsi a molti organizzatori che per anni han sempre preteso senza dare un preciso riscontro, ovviamente di tipo pubblicitario. La seconda sfaccettatura è di tipo organizzativo e burocratico. E' sempre più difficile scovare delle strade idonee, cioè con poche sul ciglio. I prefetti diventano ogni volta più severi nel concedere i permessi, per una questione di sicurezza. In Veneto quest'anno han fatto una strage e le gare sono state mutilate nel vero della parola. Da noi i problemi vengono soprattutto da Cuneo, ma questo è un argomento molto delicato, preferirei non addentrarmi. Una cosa è certa: ogni anno, organizzare un rally diventa sempre più oneroso e impegnativo. Ne so qualcosa direttamente, anche perché ho collaborato più volte con degli amici che all'improvviso si son ritrovati nei guai».

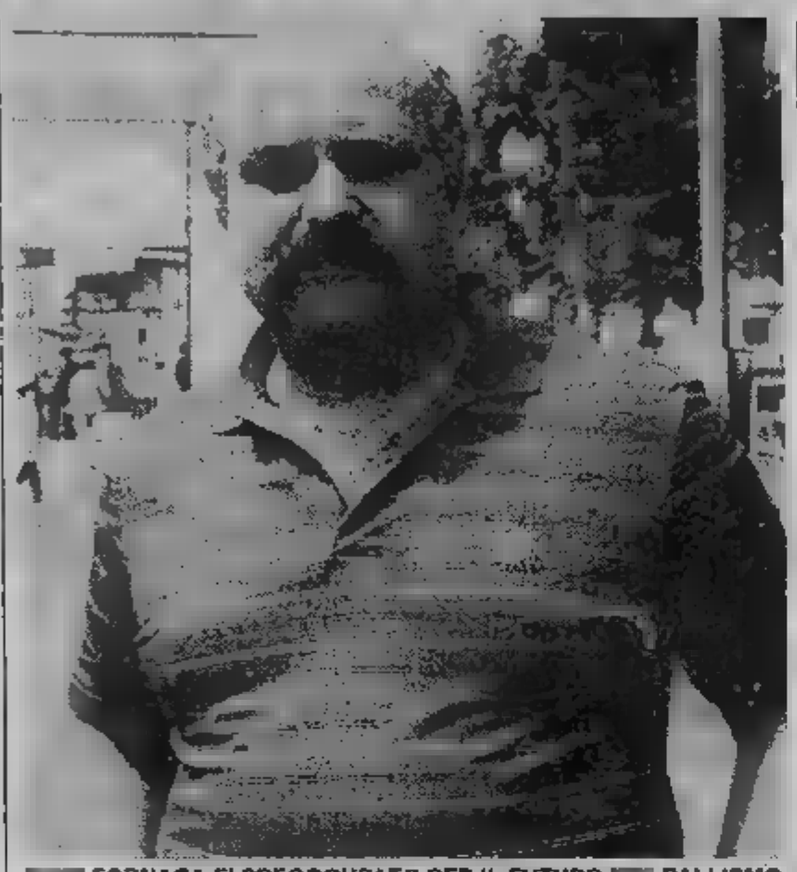

FORNACA E' PREOCCUPATO PER IL FUTURO RALLISMO

Tuttavia, Fornaca non perde le speranze.

«Bisogna rimboccarsi le maniche — *dice* —. Non basta contestare, occorre lavorare tutti assieme, collaborare con le autorità, se vogliamo che queste ci vengano incontro. Ovviamente, ogni volta che accade un incidente, tutto il complesso si mette a traballare. Anche il pubblico dovrebbe maturare».

Il discorso ovviamente potrebbe protrarsi per delle ore, aprendosi addirittura ai problemi prettamente tecnici, come quelli concernenti i gruppi e le classi in via di estinzione. Il Nino si mette mani nei capelli: «Ve lo dicevo che non tutti i mali vengono per Da una parte i piloti dall'altra le case automobilistiche. Se alcuni gruppi sono stati aboliti è perché questo fa comodo ai costruttori. Il fatto è che il prossimo anno, i gruppi 2 e 4 gli iscritti si dimezzeranno certamente».

Piero Abrate

Piattelli al buio tra i tiratori è piena polemica

finita tra le polemiche a Settimo la gara di tiro al piattello per trofeo Carlo Bertasso». Qualcuno ha avanzato anche riserve sulla sua regolarità. campo tiro a volo sulle rive Po era quasi e tiratori dovevano ancora concludere le prove. Gli ultimi piattelli sono stati lanciati quando ormai distinguere in volo e i direttori di gara Andrea Boncola, Astorre Tassi e Luigi Zambolo hanno faticato parecchio per stabilire se il bersaglio stato centrato. Impresa ardua poi decidere di mune accordo.

fine dopo qualche contestazione la vittoria è al Saglia che riuscito a precedere nello spareggio due tiratori di Settimo, Raffaele Tafuri. Al quarto e quinto posto classificati Umberto Gaggion e Guarise di Torino.

La gara per l'ocurità è interrotta a questo punto e per determinare le altre posizioni della classifica e quindi i premi si ricorso sorteggio. Senza contestazioni invece la più importante della giornata, il quinto trofeo Acciaierie Ferrero (25 piattelli a metri 15 di distanza) che vedeva in circa 250 tiratori. La vittoria è andata a Giuseppe Capuano Torino che ha ripetuto successo riportato nella prima edizione dei: ha centrato i piattelli precedendo un altro torinese, Umberto Gaggion che un bersaglio.

La classifica: 1. Giuseppe Capuano; 2. Umberto Gaggion; 3. Enzo qua; Vinicio Scarani; 5. Piero Borghesio; 6. Salvatore Costa; 7. Beltramo; 8. Dario Rossi; 9. Angelo Ligato; 10. Gian Luigi Zambolo. p.gal.

Pallone elastico

Berruti chiede il rinvio

Massimo Berruti ha dato «forfait». Domenica non giocherà Alba contro il suo carissimo nemico Bertola: ieri ha chiesto il rinvio della gara per il persistente dolore alla gamba destra e missione tecnica della Federazione, che si riunirà oggi, dovrebbe concedergli proroga di quattro giorni (di conseguenza salta anche la gara programma domani a Mondovì contro Aicardi per il trofeo «Dino Bertola).

Sulla data del recupero i dirigenti dell'Albese e del Castelletto Molina litigano hanno ancora trovato l'accordo. Berruti vorrebbe giocare giovedì 15 settembre, ma Bertola non è d'accordo perché due giorni dopo deve affrontare Alba Rosso per la «terza» di campionato.

Il «Mossetto» sulla... linea di partenza

Domani sera si chiudono le iscrizioni al grande torneo boccistico torinese - Le modalità degli incontri

Domani sera, alle 21, stop alle iscrizioni del torneo boccistico notturno quadrette organizzato dal Circolo Ricreativo Mossetto e patrocinato da «Stampa Sera»: i ritardatari (chissa perché, è un'abitudine radicata nei giocatori bocce aspettare sino all'ultimo momento per iscri- ad una gara) hanno dunque tempo per dare la loro adesione.

Ricordiamo in proposito le principali norme che regolano l'accettazione delle squadre al torneo, che a carattere «regionale» e pertanto esclusivamente riservato a tesserati del Piemonte e della Val d'Aosta; possono partecipare anche tesserati di società di altre regioni, purché siano in possesso del nulla-osta della società appartenenza e risiedano in Torino o provincia:

1 le formazioni possono composte da giocatore di A, uno di B e due di C, inferiori, senza vincolo di società o di Comitato;

2 sono ammessi i tesserati della categoria Ragazzi;

3 ogni squadra deve re presentata da società affiliata all'Ubi o alla Uisp-Lega Bocce o all'Endas;

LA BORGARESE, VINCITRICE DELL'EDIZIONE 1982 «MOSSETTO». DA NISTRA: IL GIOCATORE PIATTI, IL PRESIDENTE PETTENUZZO, CALVETTI, BURDISSO F. ROLANDO

4 non sono accettate formazioni «miste» e pertanto i giocatori dell'Ubi, dell'Uisp-Lega e dell'Endas potranno esclusivamente «accoppiarsi» fra loro;

5 non possono giocare squadre con maglie recanti sulla scritte pubblicitarie; le suddette scritte potranno apparire solo sul davanti e non devono superare misure di cm 10x30;

6 permessa la sostituzione di due giocatori per quadretta e per sera, altri pari categoria o inferiori, che non abbiano già preso parte al torneo in altra formazione.

Immediatamente dopo chiusura delle iscrizioni verrà approntato tabellone di gara (che verrà esposto presso il Circolo Mossetto) con l'assegnazione ad ogni quadretta di un venerdì, infine, alla presenza dei presidenti del Comitato regionale, Silvio Birolo, e provinciale, Davide Vercelli, nonché dell'arbitro Paolo Storto (il direttore di Gino Pasquero, è partito per Casablanca dove stato designato arbitro ai Giochi Mediterraneo e rientrerà a Torino nella giornata di lunedì) si procederà al sorteggio.

«Stampa Sera» pubblicherà lunedì calendario degli incontri per le cinque serate prossima settimana specificati i bocciodromi dove si gareggia (come noto, oltre che sui campi della società organizzatrice, in Lungodora Agrigento 16, gli incontri vanno giocati anche presso la società Fortino di via Cigna presso il G.S. Bertolla di strada Bertolla 54/47). Tutti i giorni, sempre su «Stampa Sera» formato tabloid, resoconti, servizi fotografici e programma; la società organizzatrice offre quotidianamente a giocatori e dirigenti copia del giornale.

Per i primi due turni, causa la concomitanza dei festeggiamenti patronali, non si gareggerà G.S. Bertolla pertanto lunedì martedì gli incontri si effettueranno soltanto presso il Mossetto presso il Fortino.

Le partite, ai 13 punti, sono «ad orario fisso», della durata di due mezzo (più spareggio sul pallino in caso di parità) e s'inizieranno alle 21; dai «quarti di finale» c'è più limite d'orario, sempre però ai 13 punti.

Guido Tolassi

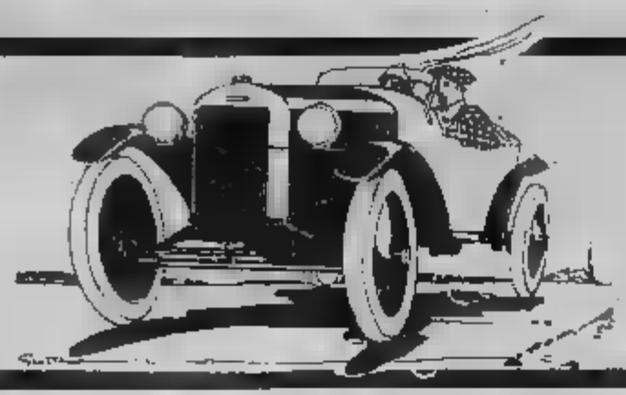

notizie su 4 ruote

A cura di EUGENIO FERRARIS

DAL — società specializzata catalizzatori, Haldor Topsoe, è pronta a partire produ- sperimentale industriale di benzina derivata dal metano. Il finanziamenti della Comunità Europea. L'esperimento, che prevede la produzione circa tonnellata di benzina al giorno, verrà portato avanti consociata statuni- della Topsoe. Secondo un ingegnere Topsoe, Skov, gli esperimenti-pilota portati avanti finora hanno dato risul- incoraggianti.

Il finanziamento della Cee, che il costi ricerca e sviluppo, è concesso nell'ambito del tentativo Comu- di propria autonomia energetica.

Ecco la nuova berlina Fiat di media cilindrata in vendita dal 20 settembre

Arriva la Regata, la 131 va in pensione

Arriva la Regata la «131», cavallo battaglia della Fiat nel segmento delle medie cilindrate per nove anni, va in pensione. Resterà presente sui mercati sino ad esaurimento, l'unica eccezione versione Panorama che continuerà invece a essere prodotta venduta. La notizia viene dalla Fiat e precede di una settimana — al Salone dell'Automobile di Francoforte — la presentazione ufficiale della vettura che partire dal settembre prossimo sarà disponibile in Italia per far poi progressivamente suo ingresso in tutti gli altri mercati europei.

La struttura meccanica della Regata è a motore trasversale, trazione avanti, sospensioni quattro ruote indipendenti, freni anteriori a disco, servofreno. Motori a benzina di 1300, 1500 e centimetri cubici, un quarto diesel di 1700 cmc; cambio a cinque marce di serie su tutte le versioni. La Regata (tre volumi quattro porte) lunga 4,26 metri, alta 1.40 e larga 1,65. Il bagagliaio ha un volume di 513 cmc.

Il punto di forza della nuova macchina risiede nelle prestazioni e nei consu- particolarmente contenuti. La Fiat indica a questo proposito due esempi: la Regata 100 (quella con il motore di maggior cilindrata, che tra l'altro un bialbero mentre i due potenti sono moncalbero) ha una velocità massima di 180 chilometri l'ora. La Regata ES (energy saving, come già per le Uno e Ritmo) a chilometri orari supera i 19 chilometri con un litro. Su questa versione la Fiat monta dispositivo brevettato per ridurre i consumi nella marcia in città. Si chiama Citymatic e arre- automaticamente il motore durante le soste agli incroci ai semafori per riaccenderlo, sempre automaticamente, la semplice pressione sul pedale della frizione.

ecco, nel dettaglio, la gamma che dal 20 settembre sarà disponibile in Italia: *Regata 70*, 1301 cmc, cv, oltre 155 km/ora; *Regata 70 super*, stesse caratteristiche; *Regata ES*, stesso motore e stessa velocità, ma 65 cv anziché 68; *Regata 85 super*, 1498 cmc, 82 cv, oltre chilometri l'ora; *Regata super*, 1585 cmc, 100 cavalli, 180 chilometri l'ora; *Regata 1,7 diesel*, 1714 cmc, cavalli, 150 chilometri orari.

La gamma in Europa varierà da Paese Paese. In Germania sarà disponibile una Regata 75 motore monoalbero da 1498 cmc e 75 cavalli di potenza.

Gli allestimenti delle Regata due, uno normale e l'altro super. Identiche all'esterno (a parte le dimensioni delle ruote e dei pneumatici), la versione super si differenzia dalla normale per gli alzacristalli e bloccaporte elettrici, l'impianto di climatizzazione comandi elettrici e il check-panel.

e. f.

oroscopo di domani

di AstrOlga

**** (21 marzo - 20 aprile)
Il dell'antagonismo è azioni e regaleranno la vittoria Il successo in ogni campo. Approfittate del momento, se dovete chiedere favori o avanzamenti: nessuno vi dirà di no.

TORO (21 aprile - 21 maggio)
a capire i motivi delle vostre sconfitte e questo elettrizzerà, perché vi darà il modo scegliere la da giusta da seguire, ai precedenti guai. controllate la tensione e polemiche con il .

GEMELLI (22 maggio - 21 giugno)
siete fatti dei e, per il momento, non cambiare l'opinione negative che qualcuno vo- confronti. Continuerete ad agire tenacia ed eleganza e ciò potrebbe dare frutti in seguito. Ma evitate di fantasticare a vanvera.

CANCRO (22 giugno - 22 luglio)
Troverete stabilità e la stabilità di sempre un gran bisogno, con l'aiuto una persona autorevole, probabilmente nata in Scorpione. Il poter contare su di un appoggio vi metterà di ottimo umore e vi nuovi .

LEONE (23 luglio - agosto)
abili nell'ingannare un superio- ce l'ha con voi, perché userete il comportamento giusto per abbindolarlo. vi più in forma del solito e affronterete ogni impegno grinta vincente. In continua il momento fortunato.

**** (23 agosto - 22 sett.)
da lato incontrerete ancora degli ostacoli, dall'altro continua la possibilità di superarli collaborazione di qualcuno. Non perciò diffidenti: la perseveranza farà i suoi frutti, se supererete dubbi, ansie e timori.

BILANCIA (23 sett. - 22 ott.)
Continua la possibilità di ottenere soddisfazioni sollecitate, nonché di instaurare ottimi rapporti tutti per mezzo congenita diplomazia. vi permetterà di far eleganza e allargare sfera .

**** (23 ott. - 22 nov.)
Continuerete a cercare la vittoria dopo gli smacchi subiti, ma convincetevi che i cavilli capovolgono i valori e usate il raziocinio per comportarvi in modo più lineare, sia sul lavoro, sia rapporti con il partner

**** (23 nov. - 21 dic.)
Sarete pratici, e originali con le persone che considerate di prestigio, mentre un amico più giovane voi, conto della sua sensibilità. Questo comportamento, così persona leali come voi, ridimensionato.

CAPRICORNO (22 dic. - 20 genn.)
Crescita economica. Ritornano buone prospettive che vi ridaranno il gusto di fare programmi per il futuro, con di intenti. Riceverete invito: rifiutatelo, apprezzerete quei rapporti sociali che vi tolgono dall'isolamento.

ACQUARIO (21 genn. - 18 febbr.)
Conflittualità in aumento. Per quanto il periodo sia buono, qualcuno vi sta vicino condivide le vostre idee rivoluzionarie e anticonformiste. cercato di convincervi con il solito tarallucci e vino, dilettevi e frequentate soltanto persone congeniali.

PESCI (19 febbraio - marzo)
Sarete sensibili fino all'esasperazione e questo vi comportamento vi permetterebbe di rimediare agli errori e costruirvi, gradatamente, una situazione più solida. Siate più pratici e diffidate .

Lettere

Senza Furno che accadrà?

Caro Direttore,
è giorni scorsi notizia che ballerina Loredana Furno lascia la direzione della scuola di ballo del Teatro Nuovo. E' una decisione nel merito della quale non intendo entrare, adesso che cosa succederà? A Torino la situazione del balletto, si sa, spaventosa. Ci no alcune scuole di ballo private, degnissime pie- di meriti, l'ente pubblico cui spetterebbe promuovere l'arte coreutica, il Regio, non fa nulla. Anzi smobilita suo sparuto corpo di Restava la scuola del Nuovo, cui molti ponevano speranze. E adesso la Furno che cosa accadrà? Anche questa situazione destinata sprofondare nel nulla?

Pier Luigi

La risposta è immediata. E' proprio questa mattina la notizia le sorti della scuola Nuovo saranno risollevate da Marika Besobrasova, ballerina di origine russa, direttrice dell'Accademia di Danza di Montecarlo.

KOKY

Paghe Previdenza Pensioni

I VOSTRI PROBLEMI

Mario Stratta

- Può riprendere tranquillamente a lavorare
- Se si eredita un appartamento
- Conviene «pagare» presto l'università
- Chi lavora deve versare i contributi

1 La pensione non si lascia

Ho [illegible] per [illegible] anni alle dipendenze [illegible] un'azienda [illegible] nel 1981 ho chiesto [illegible] [illegible] pensione dei trentacinque [illegible] [illegible] allora mi sono dedicato alle mie piccole manie (costruisco modellini) trascorrendo il tempo libero fra Torino e Loano, dove posseggo [illegible] piccolo alloggetto. [illegible] [illegible] fa il [illegible] [illegible] lavoro con il quale [illegible] [illegible] in ottimi rapporti mi [illegible] [illegible] [illegible] proposta di la[illegible] riprendere la [illegible] attività [illegible] dipen[illegible] (ho sessant'anni compiuti, ma [illegible] mia esperienza professionale può [illegible] ancora utile all'azienda).

Confesso di [illegible] estremamente allet[illegible] [illegible] [illegible] perché il mio unico figlio è già [illegible] e sento un poco [illegible] nostalgia per il [illegible] vecchio lavoro.

L'unico [illegible] [illegible] tutta questa vicenda [illegible] rappresentato dal [illegible] che, [illegible] titolare di [illegible] pensione di anzianità, [illegible] riprendo il lavoro [illegible] mi verrebbe [illegible]. Non ho intenzione di fermarmi per molti anni [illegible] [illegible] la prospettiva di perdere [illegible] pensione per poi riottenerla, al momento della cessa[illegible] definitiva del l[illegible] non mi [illegible] certo...

In [illegible] Paese in cui [illegible] burocrazia regna sovrana, rifar [illegible] le carte, presentare di [illegible] la [illegible] e [illegible] mesi e mesi, mi scoraggia parecchio...

Può [illegible] [illegible] [illegible] vi siano alternative [illegible]... se avete qualche consiglio [illegible] [illegible] ve ne sarò veramente grato.

Angelo Mistretta, Loano

Le cose [illegible] [illegible] complicate di quanto il lettore si immagina. Andiamo per gradi: è vero che la pensione di anzianità non è cumulabile con l'attività lavorativa che egli si accinge a riprendere [illegible] è altrettanto scontato che il trattamento verrà sospeso. Ma l'intera operazione non [illegible] traduce di fatto in un «ritiro» del libretto di pensione da parte dell'Inps.

Il lettore dovrà denunciare al datore di lavoro la titolarità della pensione e sarà quest'ultimo che tratterrà sullo stipendio l'intera somma corrispondente all'importo [illegible] pensione di anzianità e provvederà a restituirlo all'Istituto previdenziale.

Nessuna operazione complicata, quindi. E, soprattutto, nessuna attesa per riottenere una pensione, al momento di lasciare definitivamente il lavoro...

2 La casa non è un reddito

Mi trovo in una situazione di disagio [illegible] di [illegible] fatto accadutomi [illegible] [illegible] [illegible] nubile, [illegible] compiuto settant'anni ad aprile di quest'anno, ho la pensione sociale non avendo mai lavorato e [illegible] [illegible] redditi... Lo [illegible], almeno sino a maggio [illegible] quest'anno, poiché dopo [illegible] morte di mia sorella, con [illegible] quale vivevo, [illegible] l'alloggio in cui [illegible] sempre vissuto.

[illegible] alloggio [illegible] [illegible] lasciato [illegible] mia [illegible] [illegible] suo defunto [illegible] ed io, [illegible] [illegible] morte, essendo [illegible] [illegible] unica parente [illegible] [illegible] diretta, l'ho ereditato. So che per [illegible] [illegible] alla pensione [illegible] [illegible] bisogna avere [illegible] [illegible] ora che [illegible] [illegible] questo appartamento come devo comportarmi? [illegible] scrivere alla [illegible] socia[illegible] [illegible] comunicare di essere diventata proprietaria dell'alloggio? E che fine farà la [illegible] modesta pensione che è l'unica fonte per me?

Per mantenere [illegible] sociale posso eventualmente [illegible] l'appartamento a [illegible] [illegible] lontana parente? Prego [illegible] [illegible] dare [illegible] le indicazioni [illegible] scrivere il mio no[illegible] [illegible] giornale.

Abbonata L.M., Torino

3 Come riscattare la laurea

Mi sono [illegible] nel 1979 [illegible] [illegible] svolgo [illegible] [illegible] attività in qualità [illegible] [illegible] presso un istituto torinese. Come [illegible] accade in queste circostanze [illegible] appreso da [illegible] collega più attento [illegible] [illegible] alle questioni previdenziali, che esiste la possibilità di recuperare gli anni di laurea universita[illegible] [illegible] ai fini della pensione Inps. [illegible] considerevolmente la mia [illegible] lavorativa. L'unico dubbio [illegible] ho [illegible] [illegible] momento più favorevole per presentare [illegible] domanda di recupero. Conviene [illegible]a subi[illegible] o piuttosto attendere [illegible] essere prossimi [illegible] pensione?

Desidererei inoltre [illegible] [illegible] costo dell'intera operazione, dato [illegible] le voci [illegible] no piuttosto allarmanti: è vero che il paga[illegible] è completamente a carico [illegible] chi lo richiede?

M.T. Ostorero, Torino

E' senz'altro consigliabile presentare la domanda di riscatto degli anni universitari il più presto possibile, addirittura [illegible] terminata l'università e iniziata l'attività subordinata.

L'onere dell'operazione, infatti, è [illegible] [illegible] richiedente ed è direttamente proporzionale all'età [illegible] allo stipendio percepito al momento [illegible] domanda. Di recente vi è stato un considerevole aumento [illegible] costo del riscatto che resta comunque conveniente [illegible] viene effettuato, [illegible] dicevamo, non appena l'interessato inizia a lavorare.

4 I bollettini di malattia

[illegible] geometra, attualmente in pensione della Previdenza [illegible] [illegible] aver [illegible] in passato come dipendente ed aver messo poi marche volontarie sino [illegible] raggiungimento dei [illegible] [illegible] per [illegible] pen[illegible].

Da due anni svolgo [illegible] di carattere professionale (disegni tecnici, progetti [illegible] ristrutturazione ecc...) appoggiato presso [illegible] studio professionale [illegible] ingegneria...

Come pensionato, pago regolarmente tutte [illegible] trattenute fra cui anche quella per la mutua. [illegible] non di [illegible] l'Inps [illegible] [illegible] a [illegible] altri quattrini [illegible] bollettini postali per il contributo di malattia. [illegible] quante voi[illegible] devo pagare? Per [illegible] [illegible] alla [illegible] sa assistenza? [illegible] vi [illegible] un abuso?

O forse piuttosto non [illegible] [illegible] di un [illegible] re [illegible] parte dell'Inps? [illegible] devo regolarmi? [illegible] I bollettini o [illegible] [illegible] a[illegible] conto?

M. N., Moncalieri

Purtroppo (per il lettore) non è stato com[illegible] alcun [illegible] [illegible] parte dell'Inps. Se egli continua di fatto ad esercitare l'attività professionale come geometra (regolarmen[illegible] iscritto all'albo professionale), la titolarità della pensione non lo esonera dall'obbligo del versamento [illegible] contributo sociale di malattia. Non cestini quindi i bollettini: la richiesta è perfettamente legittima.

FRANCOBOLLI, CHE PASSIONE!

[illegible]

[illegible] **Arriva il clown: vittoria!** — Il referendum indetto dalla rivista di Bolaffi *«Il Collezionista»* per scegliere il più [illegible] francobollo del mondo emesso nel corso [illegible] [illegible] è stato vinto dalla Gran Bretagna [illegible] il [illegible] da 19 *pence* e mezzo [illegible] serie dedicata [illegible] teatro inglese.

Opera [illegible] grafico londinese Adrian George, il bozzetto raffigura in tenui colori, molto ben dosati, [illegible] fondo bianco, il *clown* [illegible] un circo colto [illegible] [illegible] momento di dolce malinconia. Il referendum si svolge dal 1966, anno in cui fu vinto dall'Italia. E' [illegible] prima volta [illegible] risulta vincitore [illegible] francobollo inglese [illegible] [illegible] risultato [illegible] [illegible] ovviamente commen[illegible] [illegible] favore della stampa filatelica britannica.

A Londra, *Stamp News* ha dedicato mez[illegible] pagina al referendum di Bolaffi sottolineando il prestigio [illegible] rivista edita dalla casa [illegible] torinese. Otto Hornung ha scritto l'articolo intitolato *«Mirror, Mirror on the Wall»*, dicendo, fra l'altro, che *«aver vinto la competizione indetta da "Il Collezioni[illegible] - Italia filatelica" è un grande onore, un riconoscimento internazionale dell'alto livello artistico raggiunto dal francobollo inglese»*.

La Gran Bretagna rimane, dunque, sulla cresta dell'onda, e suscita quindi meraviglia che un catalogo, [illegible] pure in «volume standard», quoti tutte le serie [illegible] Jersey, Guernsey e Man (perfino Azzorre e Madera) [illegible] non dia i prezzi dell'Inghilterra. Un'autenti[illegible] assurdità che lascia alquanto perplessi, oltre che per altre considerazioni riguardanti i prezzi.

● **Verso [illegible]** — Proseguendo la nostra analisi dei cataloghi presentati [illegible] Riccione per il 1984, già abbiamo detto del *Sassone* e delle [illegible] edizioni. In particolare [illegible] *Sassone Blu*. Ora abbiamo sotto gli occhi le edizioni [illegible] *Bolaffi '84* con quotazioni che, nella panoramica generale, ci sembra[illegible] equilibrate, con aumenti dovuti sia [illegible] rarefazione del materiale migliore, [illegible] all'inflazione e quindi [illegible] diminuito valore [illegible] lira, elemento che senza dubbio fa lievitare i prezzi.

Innanzi tutto va rilevato che Bolaffi ha di[illegible] i cataloghi presentando separatamente — in due volumi — Italia (Regno [illegible] Repubblica) e San Marino [illegible] Vaticano in modo [illegible] ridurre la spesa [illegible] collezionista e [illegible] così «volumetti» meno costosi e più maneggevoli.

[illegible] [illegible] valore l'aggiornamento (475 pagine) [illegible] pregevole *Catalogo Enciclopedico dei francobolli degli Antichi Stati Italiani (1850-1870)*, un'attenta [illegible] scrupolosa meditazione sul mondo degli esemplari cosiddetti «classici».

Dove lo sguardo di Bolaffi [illegible] proietta in avanti è prospettando la «linea 2000», che offre, in sintesi, la possibilità di sistemare la collezione in fogli agevoli, eleganti, con ciascun esemplare ben protetto; ha perfino pensato a cornicette che, così come possono racchiudere una moneta, analogamente sono in grado di contenere un francobollo impresso in rilievo (tipo Sardegna) senza «schiacciarlo». Una idea felice.

All'inizio della collezione d'Italia, prima della parte «classica», [illegible] pone — giustamente — [illegible] primo francobollo [illegible] nel mondo, ossia il *penny* [illegible] (il *penny* cioè di color nero) emesso dalla Gran Bretagna [illegible] 6 maggio del 1840. Segue immediatamente l'esemplare degli [illegible] Uniti (9 settembre 1969) per celebrare la discesa del primo uomo sulla Luna. Ci [illegible] può anche sbalordire [illegible] un simile accostamento, ma in tal caso non si ha un concetto di che [illegible] [illegible] [illegible] storia [illegible] delle tappe [illegible] la caratterizzano.

Il primo francobollo del mondo e [illegible] primo uomo sulla Luna: due pezzi *universali* (e due avvenimenti) che in una collezione, comunque sia impostata e di qualsiasi tipo, non dovrebbero [illegible] mai. Come varietà, Bolaffi elenca anche l'esemplare americano con il «cosmonauta ignoto», ossia quello sulla cui tuta, per un errore di stampa, manca nella spalla sinistra la [illegible] americana, varietà che costa [illegible] milione [illegible] centomila lire.

Dopo il «periodo classico», vi è quello «moderno» (1910-1942), quindi quello pure «moderno», [illegible] più vicino [illegible] noi (1945-1969), dopodiché si ha il periodo «contemporaneo». E' un'ottica nuova, senza dubbio originale, ma che guarda in avanti [illegible] che supera concezioni del tutto sorpassate. Diciamo che, [illegible] complesso, [illegible] [illegible] «catalogo [illegible] avanguardia», e non ci sembra complimento da poco.

● [illegible] **Guernsey** — Il 6 settembre è il giorno [illegible] emissione della serie che l'isola di Guernsey ha dedicato al centenario della visita compiuta nell'isola dal pittore Renoir: cinque francobolli [illegible] riproducono opere del grande artista.

[illegible] **Ricordo [illegible] Khouzam** — Vasto cordoglio ha suscitato [illegible] scomparsa [illegible] Giorgio Khouzam, [illegible] delle più spiccate personalità della filatelia non solo [illegible]. Era stato, fra l'altro, l'animatore e l'artefice della grande rassegna mondiale tenutasi [illegible] Milano: *Italia 76*. Al rito funebre, svoltosi nella capitale lombarda, era presente, tra i molti estimatori, l'architetto Beppe Ermentini che, alla presidenza della Federazione fra le Società Filateliche Italiane, è il successore [illegible] Khouzam e il continuatore [illegible] sua instancabile opera.

A SINISTRA, [illegible] FRANCOBOLLO INGLESE SCELTO [illegible] IL PIU' [illegible] [illegible] [illegible] MONDO NEL [illegible] A DESTRA, [illegible] [illegible] [illegible] STESSA SERIE, DEDICATA AL TEATRO

LA BOUTIQUE DEL FIORE
... e le sue creazioni!
Con Te in chiesa... nel tuo giorno importante
VIA NIZZA n° 181
TELEFONO 69.01.79
Abitazione: 63.42.66 - TORINO

RAGNO D'ORO
VIA GARIBALDI,
Tel. 54.14.06 - TORINO
TESSUTI ALTA MODA
PIZZI - TULLI - SETERIE
Confezioni su misura:
ABITI SPOSA - SERA

ZeniT
ABBIGLIAMENTO UOMO - DONNA
VASTO ASSORTIMENTO
CERIMONIA
Cibrario - TORINO - Tel. 487.038

LA STAMPA di il più
Tutto scienze
Tutto libri
Tutto dove

I preparativi del matrimonio: come si gestiscono casa e cerimonia

ATTENTI A «QUEI DUE» hanno deciso di sposarsi

- Quali sono le norme da seguire per preparare un matrimonio secondo le vecchie maniere
- A chi tocca comprare le fedi, chi deve pensare alla chiesa e al pranzo, chi invece ha l'incarico di comprare e arredare la casa

Tutto comincia quando «quei due», decidono di sposarsi. Consigli di famiglia, consultazioni chiarificatrici relative alla scelta del tipo di cerimonia, dei testimoni, abiti, inviti e via dicendo mentre già si affacciano i problemi economici riguardanti i preparativi compreso quello più spinoso della casa così difficile da risolvere sul quale sorvoliamo per non guastare l'atmosfera prematrimoniale che dovrebbe essere festosa, almeno apparentemente.

Sebbene molte norme ereditate dalle generazioni passate siano state riformate, attualizzate secondo i nuovi modelli di vita e di comportamento, i promessi sposi e le loro famiglie debbono comunque attenersi alle formule imposte dalla tradizione. Il periodo precedente le nozze si fa sempre più breve mentre si allunga l'elenco delle cose da fare, soprattutto da non dimenticare. A New York nei grandi magazzini Sacks oltre ad insegnare «come sposarsi» forniscono una sorta di guida utilissima per pianificare il programma degli sponsali.

Adottare questo sistema segnando su un taccuino tutte le operazioni da fare è il migliore soluzione. Evita confusioni, agitazioni, nervosismo.

Il «via» alla grande corvée dei preparativi inizia generalmente con la scelta delle «fedi» nuziali preferibilmente fatta dai due sposi ed acquistata da «lui». Nell'interno delle saranno incisi i singoli nomi e la data. A proposito di spese matrimoniali, volendo rispettare l'etichetta, sono a carico dei genitori della sposa i seguenti voci: le partecipazioni e gli inviti al ricevimento; bomboniere e confetti, l'abito nuziale; la cerimonia comprendente il décor floreale, macchine per recarsi in chiesa e in comune; musiche e fotografie; cocktail e pranzo e naturalmente il corredo.

Lo sposo penserà come al solito alle «fedi»; al bouquet della sposa, ai fiori per l'occhiello dei testimoni; all'offerta da farsi in busta chiusa al sacerdote qualora si tratti di nozze ecclesiastiche; al viaggio di nozze; alla casa e al suo arredamento.

Oggi invece secondo la posizione economica della futura coppia le famiglie dell'una e dell'altro dividono equamente incarichi e spese. «Chi più ne ha più ne metta» dice un vecchio proverbio per una famiglia ricca nei confronti di quella meno abbiente sarà bene che sostenga singolarmente tutte le spese. Un po' di giustismo sociale si vuole.

E veniamo alle partecipazioni che verranno redatte nella forma più semplice e chiara possibile evitando le citazioni dei titolari nobiliari ed accademici. Dovranno essere spedite almeno venti giorni prima del matrimonio. È sottinteso che parenti ed amici intimi saranno avvisati personalmente a voce. Se si desidera estendere l'invito al ricevimento si allegherà un cartoncino alla partecipazione con l'indicazione R.S.V.P. (rispondere per favore) per prenotare al party il numero giusto degli ospiti.

In tema di partecipazioni può nascere il problema del divorzio dei genitori. Galateo e buon gusto consigliano di fare le partecipazioni a nome di entrambi i genitori se i rapporti di questi sono ottimi. Altrimenti non resta che partecipare in prima persona. Naturalmente l'indirizzo sarà quello del genitore presso il quale la sposa o lo sposo abitualmente vive.

La lista dei regali, che libera dall'incubo dei «doppioni», compilata dalla coppia magari con la consulenza dei familiari che per esperienza suggeriscono doni di utilità, si deposita dall'argentiere di fiducia, nei negozi di elettrodomestici e dei casalinghi.

La scelta del luogo per il ricevimento (pranzo o rinfresco) è troppo soggettiva per dare dei consigli. Per quanto riguarda il menù gli specialisti offrono più di una soluzione in rapporto alle possibilità economiche degli sposi. La stessa cosa vale per l'addobbo floreale da concordarsi con il prezioso suggerimento della fioraia da accettare incondizionatamente: le composizioni dell'ikebana non sbagliano mai.

Non dimenticare di prenotare in tempo utile la chiesa e l'organista qualora si tratti di matrimonio religioso. Le musiche vanno stabilite e provate il giorno prima così pure le «luci» ben dosate da un tecnico che provvederà a sistemare (col permesso del parroco) lampade e faretti per suggestivi effetti.

Importanti sono le prenotazioni alberghiere nel caso che gli invitati provengano fuori città. Provvedere «servizio macchine» adeguato per non costringere gli ospiti a stiparsi nelle auto persone sconosciute e magari anche poco simpatiche.

Il servizio fotografico contrattato prima secondo il numero delle foto a colori e in bianco e nero e di quale formato. Sarà bene accreditare un solo fotografo onde evitare il lampeggiare ininterrotto dei flash oltre alla confusione che due o tre fotografi insieme provocano abitualmente.

PER CONTINUARE LA TRADIZIONE

ROLLS ROYCE
FIAT 130
MERCEDES
FIAT 132
autonoleggio palmero
con e senza autista
Tariffe concorrenziali pure sul noleggio conducente
VETTURE, FURGONI e AUTOCARRI
UFFICI: Via Sagra S. 10 (ang. C.so Francia)
AUTORIMESSA: Via S. Antonino - Tel. (011) 72.74.94

Cavallino
strada San Mauro 69 tel. 240032 - 243178 10156 Torino
LISTE NOZZE
ELETTRODOMESTICI
TVC
HI-FI
ARREDAMENTI
BAGNO
CUCINE
COMPONIBILI
CASALINGHI
ARTICOLI REGALO
CAPODIMONTE
CRISTALLERIE
PORCELLANE
LIMOGES

TRATTORIA GENOVA-PIACENZA
TOSA
cucina tipica piemontese
saloni per nozze e banchetti per 300 persone
CHIUSURA MERCOLEDI'
10027 MONCALIERI
strada Genova 200
telefono (011) 647.1621

Magari messo insieme con le quote di numerosi amici

CHE SIA D'ARGENTO

e sarà il dono più gradito

- Una lista depositata in un negozio per realizzare gli «argentei» desideri degli sposi
- Spesso si comincia soltanto con sei cucchiaini da caffè col il passare degli anni si realizza un intero servizio di posate
- Centrotavola, zuppiera, lattiera, candelabro e shaker per il bar, meglio se nello stesso stile

Al momento scegliere i regali di nozze da suggerire a parenti ed amici si pensa subito all'argento. In passato molti «pezzi» di argento arrivavano appunto in occasione del matrimonio. Con i tempi che corrono tutti preparare la lista dell'argentiere che sarà sottoposta agli interessati al dono. Ebbene i futuri sposi possono con estrema disinvoltura affidare provvida «lista» i loro argentei desideri poiché questa si è perfezionata con l'introduzione delle «quote» favoriscono l'acquisto collettivo.

Chi è disposto al regalo può sottoscrivere non per oggetto intero ma per un certo numero di «quote» con le quali concorrere all'acquisto del pezzo prescelto. In questo modo gli sposi sono liberi scegliere un «pezzo» cinquecentomila lire senza obbligare nessuno degli amici a spendere tale cifra. Un notevole vantaggio si verifica nel giro amicizie, numerose sia nei confronti degli sposi sia nei riguardi di chi regala. L'oggetto presentato alla coppia con i biglietti tutti coloro che si sono quotati.

corredo di argenteria per la casa può essere ridottissimo, limitato ad esempio ai sei cucchiaini da caffè con i quali tanti sposi cominciano. Paino piano verrà arricchito oggetti che sono più necessari in base alle normali esigenze della Seguendo il criterio praticità si può delineare una graduatoria, una specie di mappa delle tappe da seguire per formare il corredo d'argento.

E' in uso acquistare i servizi di posate po' alla volta prendendo accordi l'argentiere fiducia: due posate a Natale, per un pieanno, due Pasqua, due per festeggiare vittoria della squadra calcistica del così via. Questo sistema consente di comperare modelli di un certo valore e comporre un buon «servizio» che dei due giovani consentirebbero.

Dopo avere pri- blocco di posate per sei persone si passa qualche piatto di portata, almeno rotondo ed uno ovale. Servono vassoi per the o caffè, per presentare torte, panettoni, pesce, antipasti pie- varie. In seguito no servizi da da the caffè. Teiera, e zuccheriera per il the, di foggia antica moderna: saranno i pezzi forti esibiti orgogliosamente padrona alle amiche. Per il caffè basta aggiungere a quelli the caffettiera intonata. argentieri infatti propongono solitamente il servizio completo di quattro pezzi «the-caffè».

i piattini d'argento suscettibili di moltissimi impieghi, sottobicchieri o per olive o come occasionali posaceneri. Quelli da 16 centimetri di diametro servono per offrire due pasticcini, per appoggiare il pane a tavola lato del piatto di ciascun commensale. Generalmente comincia con sei per giungere a dodici, suddivisi tra quelli da dieci centimetri di diametro e gli altri da sedici.

La scelta dello stile del regalo in argento tocca agli sposi. Una certa armonia fra lo stile degli argenti e quello dell'arredamento è consigliabile, anche se questo principio molto elastico. I pezzi singoli quali il centrotavola, la zuppiera, la lattiera, candelabro via dicendo possono inseriti tranquillamente anche senza timore di stonature.

Nella lista dei regali figurano puntualmente shaker per il bar, molle per il ghiaccio, secchiello per lo champagne che dato il notevole peso quest'ultimo andrà benissimo in metallo argentato. La lega usata per l'argenteria contiene normalmente 800 parti in argento e 200 di metallo aggiunto (ottone rame). Il rame conferisce durezza all'argento e non gli toglie lo splendore. Gli oggetti che richiedono particolari lavorazioni si avvagliono dell'argento a 925 millesimi. Obbligatoriamente debbono portare il punzone, che indica il titolo del metallo (800 o 925) con il marchio del fabbricante. Bisogna diffidare pezzi che portano altri marchi. La sigla «Arg. 1000» si spesso prodotti argentati di qualità scadente.

I servizi in argento, vassoi ed altri elementi oltre ad illuminare la casa considerati beni-rifugio. Il modo migliore conservare l'argenteria di adoperarla quotidianamente poiché realizzata con un metallo vivo che deve vivere con noi. Tenerlo riservato per le grandi occasioni è fargli grave torto poiché facilmente si ossida. Con l'uso costante, l'argento acquista invece un tono più splendido splendente più che mai.

e. r.

CASA DELLO SPOSO

L'unico negozio
specializzato
in abiti da cerimonia
e accessori per lo sposo

TEL. 749.2976
C.SO FRANCIA - TORINO

ROSA D'ORO
della
Rosa d'Oro SH
Ristorante Buon Ricordo
STELLA GUIDA MICHELIN
Parcheggio
Cerimonie - Cocktail party
Simposi - Seminari
Conferenze
E' gradita la prenotazione
10040 S. GILLIO (Torino)
Viale V. Balbo 1 - Telef. 984.08.90

closter
costruiamo dal 1957 in Torino
CUCINE E BAGNI
siamo in grado di soddisfare ogni vostro problema di spazio con soluzioni misura. SPIV.
Consulenza design esposizione:
10139 TORINO - V. Vigone n. 27 - Tel. 447.4525 - 447.4401
Stabilimento:
10135 TORINO - Str. Druso - Tel.

CONTE
arredamenti

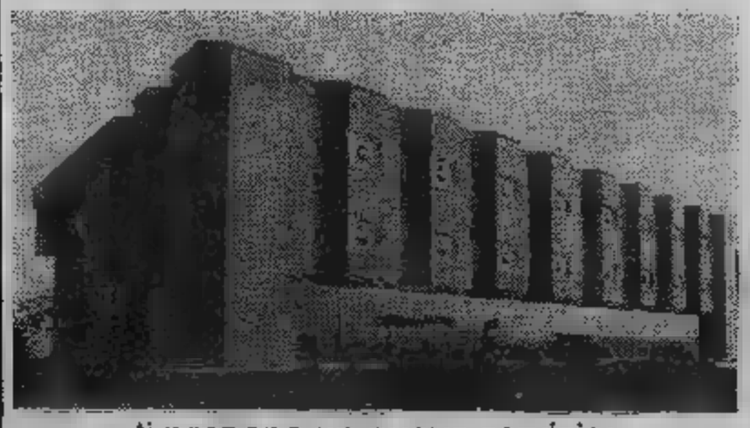

ti propone un nuovo servizio:
RISTRUTTURAZIONE
+
ARREDAMENTO
darti la migliore soluzione abitativa, senza grattacapi, perdite di tempo e di denaro, con i migliori artigiani diretti nostro tecnico.
Il tuo tempo è prezioso, non disperderlo affidati a:
CONTE ARREDAMENTI Torino - LEINI'

...dal 1870
OROLOGERIA
Astrua
VIA ROMA 28 - TORINO
TEL. 510.834 - 518.421
UNICO
concessionario ufficiale
ROLEX
di Ginevra
in Torino

PORTE
PIEGHEVOLI
TENDE VERTICALI
divisette
PRODOTTE SOLO IN
Via Bagetti 25 - TO
(Angolo C.so Francia 21)
TEL. 761'471-745121
LE ALTRE NON SONO
divisette

NICOLINO OTTAVIO & C.
FABBRICA SU [illegible]

Tende verticali, da sole,
veneziane, neosil, a rullo,
a pacchetto, a pannello

[illegible] PIEGHEVOLI

Esposizione in sede - installazione
[illegible]O - V. Passo Buole 21 - Tel. 678.847 - 630.030 - 690.392

sirem

CERAMICHE ARTISTICHE

Cotto toscano
Moquettes nazionali ed estere
Parquets in legno
Arredamento bagni

POSA IN OPERA SPECIALIZZATA

C.so IV Novembre 18 - [illegible] (TO)
Tel. (0123) 41.319 - 417.427

INFORMITALIA
ISTITUTO [illegible] INFORMAZIONI
CONTROLLI - INDAGINI - INFEDELTA' - ESITO ASSICURATO
Corso Vittorio Emanuele 107 - Tel. 511.024 - 538.682 - Torino

daturaMotta

PASTICCERIA - RINFRESCHI
RICEVIMENTI - COCKTAILS
PARTIES - LUNCHS - PRANZI
per ogni circostanza ed in ogni luogo

10121 TORINO
Via XX Settembre 11
Tel. 518.174

casa del tendaggio

TESSUTI PER ARREDAMENTO
TAPPETI - COPERTE - TELERIE
TENDAGGI - Confezione [illegible]

10152 TORINO
Corso Giulio Cesare, 50 - Tel. (011) 85.22.45

Per gli sposi: entrati in chiesa vanno alla ribalta

ECCO CHE COSA FARE

perché tutto sia «comme il faut»

- Il preciso e complicato cerimoniale per l'arrivo in chiesa e durante il matrimonio
- Con chi deve entrare in chiesa la sposa
- Quale ordine seguire nel corteo nuziale
- E [illegible] volete proprio essere chic, regalatevi un «maestro di cerimonia»

A quanto dicono le statistiche il matrimonio è tornato di moda. I giovani [illegible] hanno riscoperto ed intendono realizzarlo proprio nella [illegible] forma più tradizionale, nel rispetto [illegible] convenzioni per così dire [illegible] «pompa magna». Per scontato che [illegible] esiste e viene dunque rispettato un codice regolamentare circa [illegible] cerimonia. [illegible] più la composizione relativa al corteo nuziale degli sponsali celebrati in chiesa che generalmente solleva molti dubbi però facili da dissipare [illegible] si osservano le norme indicate dall'etichetta rispolverata per l'occasione.

La sposa entra in [illegible] al braccio [illegible] padre o (il parente più prossimo o il tutore) [illegible] il padre non c'è più. Seguirà il padre dello sposo che [illegible] pagnerà [illegible] madre della sposa. Poi verranno i testimoni accoppiati alle parenti [illegible] amiche intime di entrambi i «promessi sposi». Un quarto d'ora prima lo sposo dovrà [illegible] chiesa e si recherà alla [illegible] dell'altare dove aspetterà la [illegible] futura consorte.

In chiesa [illegible] famiglia della sposa prenderà posto [illegible] sinistra, quella dello sposo alla destra. [illegible] grandi matrimoni è consuetudine nominare il «maestro di cerimonia», incaricato [illegible] accompagnare gli invitati ai loro posti munito di una lista con i nomi e le indicazioni per sistemare le diverse persone secondo il grado di parentela, di amicizia e della posizione sociale. All'altare i testimoni, due per parte, saranno [illegible] alla distanza di qualche passo [illegible] spalle della coppia.

Per recarsi alla funzione, nella prima auto prenderà posto [illegible] sposa [illegible] proprio padre, nelle altre saliranno rispettivamente il padre di «lui» e la madre di «lei», seguiti [illegible] macchine con [illegible] bordo i testimoni, parenti e amici vari.

Al termine della cerimonia, ai piedi dell'altare il rituale prevede gli abbracci, molto manierati, della sposa [illegible] neo-marito, alla madre [illegible] questo, alla propria genitrice ed [illegible] due padri. Insomma quelle doverose, controllate effusioni a dimostrazione (con più [illegible] meno sincerità) [illegible] «vogliamoci bene» [illegible] non altro nel giorno della grande festa che suggella ufficialmente la convivenza [illegible] due giovani ansiosi di isolarsi [illegible] rispettive famiglie.

L'uscita dalla chiesa rappresenta sempre il momento spettacolare di tutto il rito che consente agli invitati ed agli spettatori occasionali di godersi la suggestiva parata [illegible] corteo aperto [illegible] sposa [illegible] braccio destro [illegible] consorte seguiti [illegible] paggetti o dalle damigelle (se [illegible] stati programmati) dal padre [illegible] «lei» con [illegible] madre di «lui» [illegible] via [illegible] testimoni, parentado ed amici. I nuovi coniugi saliranno nella prima auto a precedere [illegible] quelle di tutti [illegible] [illegible] intervenuti a nozze per raggiungere il luogo convenuto per il ricevimento o [illegible] banchetto. Gli sposi [illegible] i parenti aspetteranno in piedi fin quando gli invitati abbiano preso posto [illegible] tavoli. I posti [illegible] segnati da un cartoncino col nome degli ospiti, [illegible] iniziali degli sposi [illegible] la data.

[illegible] centro [illegible] «mensa d'o[illegible] siede la sposa avendo alla sua sinistra il marito, alla destra il proprio padre. Ai lati degli sposi prendono posto padri [illegible] madri della coppia, i testimoni ed i parenti più stretti. Concluso il pranzo i due protagonisti [illegible] quella che vie[illegible] considerata una «magica, romantica giornata», procederanno [illegible] taglio [illegible] torta. Sarà «lui» ad immergere la punta del coltello nel dolce: «lei» lo aiuterà tagliando per intera la prima fetta, le altre verranno sezionate [illegible] servite [illegible] camerieri. Nei tempi andati [illegible] amiche della sposa ancora nubili usavano conservare un piccolo pezzo [illegible] torta per [illegible] sotto [illegible] cuscino (ovviamente [illegible] avvolto) con [illegible] speranza di trovare almeno in sogno un futuro marito.

Prima di eclissarsi gli sposi distribuiranno insieme i confetti: il neomarito porterà [illegible] vassoio [illegible] la neomogliettina con [illegible] cucchiaio d'argento li offrirà [illegible] cinque o sette alla volta. A sollevare la coppia da questo compito [illegible] subentrata la voga [illegible] racchiudere in un ciuffo di tulle sormontato da fiorellini gli emblematici confetti, collocandoli poi in grandi cesti situati su [illegible] apposito tavolo nella [illegible] [illegible] banchetto al termine [illegible] quale verranno [illegible] agli ospiti.

Con questa nuova formula che prevede molte soluzioni simpatiche come ad esempio i cinque confetti sistemati a for[illegible] di fiore [illegible] lungo stelo, si accelera la fase conclusiva [illegible] ricevimento.

Elsa Rossetti

Mariuccia
GROSSO

- VASTO ASSORTIMENTO ABITI SPOSA, COMUNIONE E CERIMONIA
- PIZZI - TULLI - ACCONCIATURE MODA

VIA GARIBALDI 20 - TELEFONO 54.38.75
TORINO

Un'indagine rivela: ne matrimoni come in primavera

IN AUTUNNO

per un romantico sponsale

- Ma anche in questo periodo le giovani affrontano i freddi stagionali per coprirsi di vaporose spumeggianti toilettes di tulle, pizzo, voile e chiffon
- Agitazione emozione non fanno avvertire freddo, ma ci si può anche scaldare di nascosto con una candida tutina in seta pura

L'autunno contende primato dei matrimoni ad aprile e maggio con punte massime settembre-ottobre. Il romantico «sì» viene frequentemente pronunciato in questi mesi, che — nell'imminenza dei primi freddi — creano non pochi problemi circa la scelta dell'abito nuziale. Il romanticismo tuttavia non ha stagioni e le promesse spose di settembre-ottobre sono disposte ad affrontare eroicamente i brividi autunnali pur di sfoggiare leggerissime, vaporose, spumeggianti toilettes in tulle, pizzo, voile e chiffon simili ad abiti da ballo.

«Le richieste sono tuttora rivolte agli abiti bianchi, sfarzosi, soventi illuminati da ricami in paillettes o evocanti una femminilità ottocentesca — *spiegano da Eva di via Garibaldi* —. Spose autunnali e primaverili non si differenziano. Scelgono infatti lunghi, sontuosi, candidi, in taffetà, in merletto, voile al di là ogni situazione meteorologica. Non avvertono il freddo, agitate ed emozionate come si ritrovano nel gran giorno e poi per riscaldarle c'è un sistema segreto: la tutina in seta pura bianca uguale a quella usata come sotto-sci.

Si continua dunque a parlare del momento d'oro dell'abito nuziale importante, tradizionalmente pomposo. E' sorto anche un consorzio di specialisti in abbigliamento matrimoniale, una sorta pool di diciotto aziende denominato «SI-Export» che oltre a rispondere alla domanda del mercato nazionale (dal Nord al Sud) esporta il trenta per cento della produzione complessiva in molti Paesi europei, in Canada, in Giappone e negli Emirati Arabi dove l'abito nuziale occidentale è esibito quale toilette . Il consorzio inoltre sta lanciando sul mercato americano, negli Stati Uniti dove celebrano due milioni di matrimoni l'anno. «SI-Export» spera di conquistare la promessa sposa d'America punfando sulla qualità, sulla fantasia e sulla lavorazione che non è meccanizzata ma realizzata artigianalmente.

Tornando al «sì» di casa nostra, i più recenti dati Istat registrano un notevole calo dei matrimoni. Dal 1975 al 1981 sono passati da 380 mila l'anno a 314 mila, con una perdita secca di 10 mila unità ogni dodici mesi. Ma è evidente che chi si sposa cerca di riallacciarsi alle grandi tradizioni della cerimonia pomposa ad ogni costo.

Mediamente abito da sposa si aggira sul milione per arrivare al quattro e oltre. La tendenza a realizzare modelli fastosi, quindi costosi, non accenna a diminuire. Possibile che la maggior parte ragazze d'oggi abbia la voglia matta di addobbarsi con vestiti incredibilmente sfarzosi, tutto delirio di volants e falpalà? Indubbiamente fanno colpo le crinoline Rossella O'Hara; affascinanti, creazioni in tulle arricchite da increspature, applicazioni merletto accese dai bagliori dei lustrini.

Sommerse da tanto sfarzo spesso non tutte le promesse spose riescono a trovare se stesse. E' vero che il repertorio dei modelli nuziali molto vario è altrettanto confermata la generale preferenza per il costume molto teatrale di tipo vittoriano per recitare la parte della sposa romantica. All'immagine trionfale ed entusiasmante della sposina col vitino vespa, la sottana imgonfiata da mezza dozzina di sottogonne, le maniche a mongolfiera, alcuni stilisti hanno sovrapposto quella più credibile, meno leziosa, della «sposa» in abito corto.

Particolarmente dedicato alla cerimonia d'autunno il modello Colomba in velluto seta bianco dalle maniche lunghe guanto, caratterizzato dal corpino blusante sui fianchi arricchito in prezioso tulle ricamato, riprodotta anche sul carré. Insolita di sicuro effetto creazione di Mosè in taffetà con la sottana fazzoletti profilata di ruches la cui scopre lateralmente le gambe.

Con maggior frequenza appaiono abiti nuziali retrò evocanti gli Anni Ruggenti

Il revival degli Anni Cinquanta celebrato quest'anno dalla moda già echeggia in campo nuziale. Lo stilista Pino dal Cin veste infatti spose alla maniera stars hollywoodiane.

«I modelli che per Monique sono riamente bianchi tipicamente da sposa — *spiega il noto designer* — ma rispecchiano lo chic delle donne amanti della semplicità».

LE CASCINE
STUPINIGI
Tel. 900.25.81
ristorante
dancing
bar
Tipico ristorante torinese a 11 km da Piazza San Carlo, nell'incantevole riserva di caccia di Stupinigi

GALLARDO D.
Letti in ferro battuto e ottone
Lampadari
gli stili
Lavorazione propria
10152 TORINO
A. Cecchi, 63 (nel cortile)
Tel. (011) 852.417 / 480.987 (Staz. Dora)

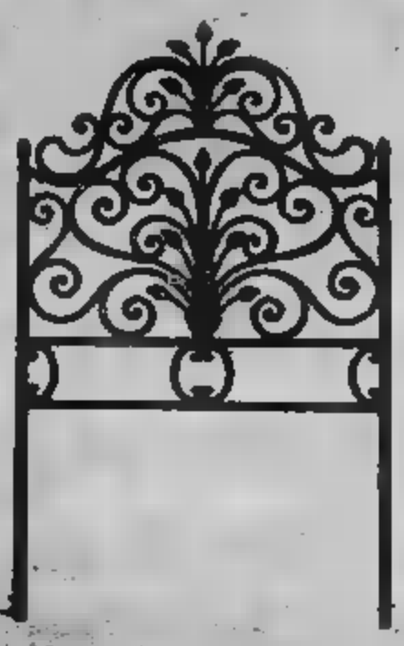

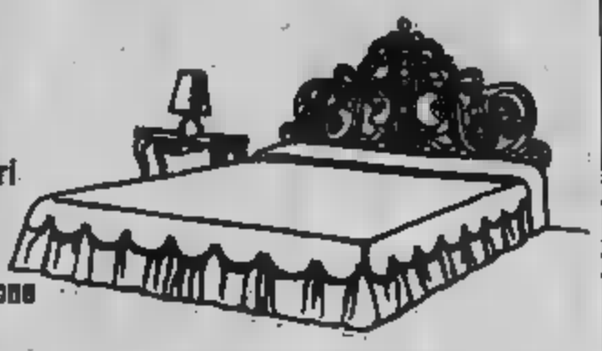

INFORMITALIA
ISTITUTO NAZIONALE INFORMAZIONI
Corso Vittorio Emanuele 107 - Tel. 511.024-538.682 - Torino

CHEZ-SOI
di Ragni & C.
Gramsci 2 - Tel. 511.887
Via S. Secondo 28 - Tel. 530.847
Torino
SPECIALIZZATO
LISTE NOZZE
Porcellane
Cristallerie
da regalo e
per la

Un astrologo risponde alle vostre domande: scrivete a Stampa Sera, I tarocchi

GIOCHIAMO A TAROCCHI COL DESTINO...

A cura di Franco Spinardi e Beppe Bracco

I lettori di «Stampa Sera» possono consultare i Tarocchi per corrispondenza. Ecco come procedere:

1) procuratevi 22 biglietti di carta, delle dimensioni di 4x4 centimetri circa;

2) numerate i biglietti dall'1 al 22, cioè scrivete sul primo biglietto il numero 1, sul secondo il 2, sul terzo il 3 e così via, fino al numero 22; contrassegnate il numero 8 per non confonderlo con il numero 8;

3) piegate con cura ogni biglietto due o tre volte;

4) riunite i 22 biglietti così piegati su un tavolo, in un luogo tranquillo e lontano da rumori. Con entrambe le mani mescolate per tutto il tempo che volete, «concentrandovi» (ma senza sforzo) su un quesito che vi sia particolarmente a cuore e di cui volete conoscere l'esito.

5) continuando a mescolare i biglietti e cercando di non perdere la concentrazione, estraete, con la mano «sinistra», uno tra i 22 biglietti. Prendete nota del numero, che sarà, ad esempio, il numero 9: ricordate, è il «primo» numero estratto; ponetelo alla vostra destra, in disparte dagli altri numeri.

6) Estraete, sempre concentrandovi senza sforzo e sempre con la mano sinistra, un secondo biglietto, che sarà ad esempio il numero 2. Prendete nota come secondo numero estratto. Mettete anche questo biglietto alla vostra destra, insieme al numero 9. Continuate estraendo un «terzo» biglietto, ad esempio il numero 17, che porrete da parte insieme ai due numeri precedenti. Infine estraete il «quarto» e ultimo biglietto, che sarà, poniamo, il 7. Avete così quattro numeri, nell'ordine: 9, 2, 17 e 7.

7) Riportate questi numeri su un foglio, insieme alla vostra domanda (vedere paragrafo 4) con il vostro nome e cognome o con uno pseudonimo. Spedite il tutto a «Stampa Sera - Rubrica Cartomanzia», via Carlo Marenco 32, 10126 Torino.

La risposta verrà pubblicata appena possibile sul giornale.

Potrete ascoltare una trasmissione sui Tarocchi, analoga a quella che vi presentiamo, in diretta con gli ascoltatori, dagli studi di «Radio Antenna 1», FM 102,600 - Torino, ogni lunedì dalle ore 22 alle 23,30.

Otto di spade. Ecco una brutta carta: sinora, nel corso di questi esami circa gli arcani minori, non avevamo ancora trovato una sola sul conto della quale i vari commentatori si trovassero completamente d'accordo. La giudicarla, cioè, completamente negativa sotto tutti gli aspetti. Ed è un fatto singolare, perché normalmente chi si occupa di Tarocchi ha idee che divergono rispetto ai colleghi. Questa volta non ci sono dubbi, questo otto di spade non può che essere messaggero di guai. Non colomba, ma corvo per tutti.

Quindi, la prima cosa da fare quando si incontra nel gioco questa carta è prenderla molto sul serio e chiudersi — per quanto possibile — nel proprio guscio in attesa di tempi migliori. E' un avvenimento da non sottovalutare, vista la potenza malefica della persona interessata. Ancora un particolare che ci chiarisce ulteriormente le idee in proposito. Siamo andati a parecchie persone che si occupano con competenza di Tarocchi e tutte — senza eccezione — hanno parlato dell'otto di spade in termini terribilmente negativi. Uno di loro ci ha anche raccontato una storiella che potrà interessare quanti si dilettano di questo affascinante gioco. *«Una volta, è venuta da me una signora e mi ha raccontato tutti i suoi guai: siamo diventati amici ed abbiamo cominciato a frequentarci regolarmente. Un giorno le ho fatto i tarocchi e le è venuto per due volte l'otto di spade ed io l'ho consigliata di stare molto attenta e soprattutto di non intraprendere cose troppo impegnative. Lei fu pronta a rispondermi che era un vero peccato perché aveva in programma un viaggio piuttosto importante che non poteva assolutamente annullare. Tornai a pregarla, ma invano, e la signora partì. Ebbe un disastroso incidente con l'automobile, per fortuna senza conseguenze. Mi portò poi a vedere le foto dell'automobile distrutta: ebbene, la ruota anteriore era appoggiata sulla pietra miliare della strada. E sapete che chilometro portava: l'otto. Era incredibilmente il paraurti si era piegato, tanto da appoggiarsi contro l'otto nel caratteristico segno delle spade. Davvero inequivocabile, era proprio la firma dell'incidente e la signora da quel momento fece tesoro degli avvertimenti di questa carta maledetta».*

Dovrebbe bastare. Ma diciamo qualcosa: crisi, grane, conflitti, incidenti, malattie, insinuazioni, delazioni ed aggressioni. Inoltre cattive notizie, c'è praticamente certezza che in futuro porterà avvenimenti spiacevoli. Un ultimo avvertimento di carattere sentimentale: la persona che vi sta per compiere un'azione che sarà di molto dolore. Sono in arrivo — diciamolo senza mezzi termini — dei tradimenti che fatalmente porteranno ad una rottura.

Le risposte alle vostre lettere

ME 1981 — Prima di analizzare i suoi tarocchi, segua un breve ragionamento in merito a quanto scrive. S. è ritornato a Roma molto lontano, a gennaio di quest'anno; ed allora si è fatto vivo soltanto con una telefonata e per di più a una comune amica. Non una cartolina, una lettera, nulla (non dico sentire la sua voce: lei potrebbe non avere il telefono o, e non recante passato, non poteva rispondere). Per questo, non credo proprio che le voglia bene, anche a modo suo: il vero amore non conosce follie, più o meno simpatiche ma sempre tali. Né è ferma di fronte a ostacoli quali la distanza, la «fatica» di scrivere e telefonare con una certa frequenza. Naturalmente, un bel giorno, chissà, potrebbe ritornare e voler riprendere come se niente fosse: ecco perché le manda a dire che nulla è cambiato, non si sa mai... Tutto per sua comodità e perché ha trovato in lei la «vittima» ideale» che mantiene acceso il fuoco sacro. Basta, ora, con la logica, passiamo ai quattro numeri: dopo il consueto colpo di fulmine (e anche dopo averlo aiutato finanziariamente, vedo) la situazione — già confusa perché S. non è mai stato tutto sincero nei suoi confronti — non potrà che aggrovigliarsi notevolmente, e presentare delle difficoltà insormontabili, da oggi alla fine del prossimo inverno. Questo dice Saturno, il 9 ci ha messo per ultimo. Ed è la verità che mi chiede, un po' cruda ma sulla quale è bene meditare in modo disincantato.

MARIT — E' sincero, da parte sua, riconoscere che sbaglia nei confronti della mamma. Con molta probabilità, avete entrambe lo stesso carattere, la stessa «polarità»: e i simili si respingono, in tutti i campi. Cerchi di aprirsi una volta per tutte, dialoghi con la massima sincerità e vedrà che, in un immediato futuro, i vostri rapporti miglioreranno in modo oggi insospettabile.

CALEIDOSCOPIO — Sono d'accordo con lei che non tutto il male viene per nuocere, in merito al concorso del dicembre '82. E brava per aver capito che esistono molte «chiavi» di lettura di un gioco di tarocchi. Il personaggio che attualmente è nel suo cuore, pur continuando a pensare all'ex moglie e al comune passato (8 e 18), prova nei suoi confronti molto di più che un semplice interesse. Ma, nonostante sia un professionista, è piuttosto timido. Quindi, visti gli ultimi due numeri (il 17, l'amore, e il 2, lei, la consultante) non mi resta che consigliarle di prendere una discreta e paziente iniziativa: così, l'inverno potrebbe già dare dei discreti frutti. Agisca senza perdere tempo, non le pena di fare un tentativo che in fondo costa ben poco.

LUNA — C'è la possibilità di ottenere il chiarimento che desidera, anche se si tratta di un uomo un po' orso che vive in modo analogo, probabilmente perché ha già un più o meno tranquillo, o serio, legame amoroso, come lei del resto. Questo tra la metà di settembre e la fine di ottobre. Per sapere se sarà lui a cercarla, deve estrarre altri quattro numeri (formulando tale domanda) e riscrivermi.

ROSSELLA '83 — Non si può dire che Venere, in questo periodo, sia favorevole o meno per un buon numero di nati sotto il suo segno, il Capricorno; tutto dipende dall'oroscopo personale, cioè dalla posizione della «piccola benefica» in uno dei dodici segni zodiacali (lo Scorpione, nel suo caso), in una delle dodici case tema; poi si devono valutare gli aspetti con gli altri pianeti e case, gli indici che esprime, il grado che occupa tra i 360 dello Zodiaco, e se la parte della dominante zodiacale, planetaria, atavica, ecc. Come vede, il discorso è piuttosto complesso, e lo spazio e disposizione è sempre un po' tiranno. Posso dire che c'è un transito molto positivo di Giove sul suo Ascendente, dinamico e ricco di interessanti sorprese, fino al dicembre prossimo; nel 1984. Dalla metà di agosto fino all'inizio di ottobre, anche Marte è in passaggio sulla casa. Pertanto le pronostico un nuovo entusiasmante ciclo sentimentale nei suddetti periodi: cerchi di afferrarlo al balzo! Naturalmente deve dimenticare il passato, perché, con gli ultimi due numeri del gioco, una buona dose di felicità è prossima.

Cronache dell'insolito...

A cura di Gianni Settimo

I piatti di Montezuma davvero?

Il 17 novembre 1979 si è spento a Princeton, all'età di 84 anni, il dottor Immanuel Velikovsky, uno dei pensatori più originali e più contestati del nostro secolo.

Nato a Vitebsk, in Russia, il 10 giugno 1895, Immanuel Velikovsky studiò medicina e legge presso le migliori università d'Europa (non in Russia in quanto ebreo). Laureatosi medico nel 1921 si trasferì in Palestina nel 1924. Conobbe Freud personalmente e fu uno dei corrispondenti. Nel 1939 si recò con la famiglia a New York, contando di fermarvisi qualche mese. In realtà, rimase poi stabilmente negli Stati Uniti fino alla fine dei suoi giorni, esercitando la professione di psichiatra.

Nel 1950 pubblicò un libro, frutto di nove anni di ricerche, intitolato Mondi in collisione, *libro che causò, come notò più tardi il «Los Angeles Times», una risposta che per intensità e ostilità non fu uguagliata nella storia scientifica del ventesimo secolo».*

Inizialmente salutato dai recensori come l'opera di un nuovo Galileo, Newton, Darwin e Einstein, Mondi in collisione provocò però ben presto una feroce levata di scudi da parte dell'establishment accademico nordamericano. I più grossi nomi dell'astronomia si organizzarono tuonando contro il «parvenu» che aveva osato tanto.

Che cosa aveva scritto di tanto grave il dottor Velikovsky? Il tema fondamentale del suo libro era l'asserzione che Venere non fosse che una specie di cometa emessa dal pianeta Giove centinaia di migliaia di anni fa, ed il cui passaggio in prossimità della Terra nella sua corsa verso la nuova orbita — osservato dai popoli antichi che ne tramandarono il ricordo in miti e leggende — causò catastrofi di varia natura sul nostro pianeta. Ma ciò che era più grave era che Velikovsky si era basato in gran parte per argomentare la sua teoria su miti e leggende, arrivando su tali deboli (per la scienza ufficiale) documenti a rifiutare alcuni dei concetti più in voga dell'epoca. Come se ciò non bastasse, Velikovsky osava invadere il settore non di sua competenza: era un intruso.

Proprio il suo ignorare le critiche dei contemporanei spinse Martin Gardner a scrivere di lui nel 1952: «Il dottor Velikovsky è un esempio da manuale quasi perfetto dello pseudoscienziato: autodidatta negli argomenti su cui si basa la maggior parte delle sue speculazioni, lavora in un totale isolamento dai colleghi, motivato fortemente a difendere dogmi proposti per ragioni tutt'altro che scientifiche e con un'incrollabile convinzione del valore rivoluzionario del suo lavoro e della cecità dei suoi critici».

Scomuniche e attacchi feroci piovvero da tutte le parti. Velikovsky si limitò a notare: «Se fossi uno psicanalista avrei alcune parole dure da dire ai miei critici». Mentre scienziati e scienziati spesero anni a cercare di denigrarlo (spesso in modo paranoico, ed il più delle volte senza neanche aver letto il libro), egli li ignorò semplicemente, invecchiando e continuando a scrivere libri che esponevano e espandevano le sue teorie (qualche titolo, non tradotto in italiano: Earth in Upheaval, Ages in Chaos, Oedipus and Akhnaton), *limitando la sua autodifesa a dichiarare la sua speranza che le future generazioni di scienziati avrebbero compreso più chiaramente il suo lavoro.*

Ora nel 1950 l'«American Journal of Science» proclamava che il libro di Velikovsky era «meglio descrivibile come una parodia della scienza che della storia», diciassette anni dopo la «Yale Scientific Magazine» dedicò un intero numero a riabilitare lo psichiatra newyorkese. Cos'era successo in questi diciassette anni? Alcune delle «incontrollabili» asserzioni di Velikovsky, alcune delle più «pazze» erano state verificate. Se nel 1950, sulla base di attente osservazioni al telescopio, gli astronomi avevano «provato» che Venere aveva una temperatura superficiale di 25-30 gradi centigradi, e faceva scandalo l'asserzione di Velikovsky che essendo stata una cometa meno di 3500 anni fa Venere doveva invece essere ancora molto calda, già nel 1961 i radioastronomi stimavano la temperatura di Venere (in base alle sue radioemissioni) sui 315°, cosa confermata poi dalle varie sonde inviate dai russi e americani. Altra interessante scoperta — ad inquadrare nelle tesi di Velikovsky che Venere fosse «estranea» rispetto agli altri pianeti del sistema — è che il bel pianeta ruota in direzione retrograda (cioè oraria) al contrario degli altri pianeti, ed ha movimenti molto strani.

CONCERTO — Ieri sera al Parco Ruffini

LOU REED

scarno, essenziale (anche vecchio?)

Quasi ottomila sono stati ieri sera al Parco Ruffini coloro che hanno fatto una «*camminata sul lato selvaggio*» del rock underground con Lou Reed. Tremila persone in più che a Firenze hanno cantato e ritmato il «*Do do do... Walk on the wild side*», preso in prestito nel '72 da Reed alle ragazze di colore sui marciapiedi newyorkesi.

Il concerto è stato nella sua struttura: nessun effetto speciale, ogni idea coreografica, neppure un gruppo di musicisti a scaldare la platea. Abbondavano i soliti spot colorati e i neri cassoni sparawatt. La star è arrivata mezz'ora di ritardo protetto da una ferrea (ed eccessiva) barriera di guardaspalle. minuti di attesa e schizza dall'auto, sul palco i suoi tre (Robert Quine chitarra, Fernando basso, batteria).

Com'era vestito? che domande, tutto nero dal giubbotto e i pantaloni di pelle maglietta sbracciata. Non è forse l'immutabile look di Lou Reed? Sbrigativo e asciutto come lo descrivono i suoi biografi, ha salutato con un poco entusiasmante «*Ciao Torino*». (Almeno quel signore di Mick Jagger l'anno scorso aggiunto un «*Come va?*»). Invece ieri sera subito musica: venti canzoni, tre bis, quasi ore di rock: pulsanti e ritmi laceranti intervallati da *ballades* ipnotiche, da rhythm & blues eleganti.

La scelta dei brani spaziava dai primi anni della carriera di Reed con i Velver Underground di Andy Wahrol («There she goes again», «Sweet Jane», «Waiting for man») a canzoni composte ai tempi del sodale David Bowie («Satellite of Love», «Walk on the wild side»). Accanto «Charley's girl», «Sally can't dance», «Berlin», «City lights». Niente «Heroin». Sono lontani i tempi di «*Eroina è mia moglie ed è mia vita*», ora a 41 anni c'è una moglie vera e un figlio. All'appello manca anche «Legendary hearts», il dà il all'ultimo album poco lanciato in tutto il mondo.

Un riuscito? Beh, proprio. tutto per povertà dell'impianto spettacolare costruito con un concetto che sbrigativo, via. Poi perché resuscitare il passato può portare a delle delusioni: la famosa passeggiata invece selvaggio sembra fatta fra vetrine luci rosse di Amburgo. Negli certi discorsi hanno echi stonati.

Un concerto sbagliato? Beh, non proprio. musica, nonostante l'inevitabile dispersione degli stadi, era di buona fattura, anche se offerta con poco sentimento. Poi i testi è bello risentirli dalla viva di un protagonista stagione feconda. Queste canzoni restano pur sempre geniali ed ebblematiche di una generazione.

Alla fine il pubblico (molti i giovanissimi), lasciava lo stadio combattuto contrastanti insoddisfazione gradimento. a Lou due date italiane Verona stasera (dove registrerà il certo con fini discografici) e Roma. Ancora un'osservazione doverosa: sempre il pubblico torinese esemplare nella compostezza. Nessun incidente nonostante le paure le prevenzioni certi bienti il rock. I poliziotti possono pure godersi lo spettacolo un con il suo palloncino.

Alessandro Rosa

Le novità della stagione '83-'84

CENTRO-DANZA

(Perfezionamento al Nuovo)

Da quest'anno il Teatro Nuovo di Torino intende dare un ulteriore incremento qualitativo a tutti quegli danza, finora interessati dalla propria attività.

Il di Vignale Danza, le Rassegne annuali «Il Gesto e l'Anima» e la conduzione di alcune compagnie private di danza, hanno confermato il livello raggiunto al Nuovo in questo settore.

Ma l'aspetto a cui principalmente il Nuovo dedicherà forze ed attenzioni sarà sicuramente quello dell'insegnamento di danza ai vari livelli.

Il centro di perfezionamento danza del Teatro Nuovo per l'anno 1983-84 si avvarrà di alcune collaborazioni a partecipazioni a livello e conferme di insegnanti e collaboratori di provato

Innanzitutto la direzione per la danza classica sarà affidata a Marika Besobrasova, la grande ed indiscussa creatrice di internazionali. Nella della sua fondatrice e direttrice, l'Académie Dance Classique «Princesse Grace» di Montecarlo affiancherà metodo, stile ed intenti alla scuola del Nuovo.

formatasi stessa Accademia e anni impegnata al Nuovo, curerà, oltre all'insegnamento, la direzione didattica della Scuola.

Fisso, lei da molti anni insegnante del Nuovo, è affidata, oltre all'insegnamento, la carica di Maitre de della nuova Compagnia del Nuovo, che verrà presentata ai giorni alla stampa ed agli operatori culturali.

Insegnante ospite al Nuovo è Elena Madan Vera del Nacional de Cuba, impegnata sia anche la scuola che con la Compagnia.

Affiancata a Marika Besobrasova e a Daniela Chianini, un'equipe di Professori dell'Academie, da Marianne Mirakova a Eliane Mazzotti, De Rochemont e Alexandra Ursuliak, che cureranno l'aggiornamento di tutti gli insegnanti che fanno capo alla del Nuovo: Patrizia Cavalli, Marisa Milanese, Maria Salomone, Jenny Wellinghton, Gianni e Patruno.

Per il settore contemporanea, la Scuola, che ha la sua sede distaccata al Teatro Erba, continua con la direzione artistica e l'insegnamento di Perotti, affiancata dagli insegnanti ed assistenti: Anna Monica, Calvi, Campo, Franca Dorato, Tiziana Ferro, Angioletta Giovana, Isabella Oderna, Bonansone, Cotto, Emanuela Vergnano.

Una grande novità per quest'anno è rappresentata convenzione con Peter che, in esclusiva per il Piemonte, al Nuovo alcuni accompagnato da Armand Amar, e da Torino partirà per la tournée della sua Compagnia.

L'esperienza di Vignale ha creato un grande interesse anche per altre forme di danza, che quest'anno un loro spazio al Nuovo, all'Erba o al Vecchio Po.

Un massiccio impegno del Teatro Nuovo verso la danza a livelli sempre più alti sorge dall'esigenza di poter una valida struttura a livello internazionale finalizzata a dare delle e durature possibilità di lavoro alle molte giovani promesse della danza nella nostra regione.

TELEVISIONE — Stasera su Rete 3

PAISA'

di Roberto Rossellini

In un'intervista concessa alcuni giorni fa a *Le Monde*, Luigi Rondi ricorda un incontro avuto con Roberto Rossellini poco dopo la fine il quale regista romano gli disse: «*Un tempo abbiamo fatto cinema accademico, formalistico; ora dobbiamo fare un discorso alle vedove e agli orfani*».

Rossellini intendeva di si trattava, per gli italiani, di fare un cinema austero, diretto, semplice, senza nuovo, diverso, che ha fatto dire a Jacques Rivette: «*C'è, una parte, il cinema italiano; dall'altra Roberto Rossellini il quale è un esponente "sui generis" della stessa scuola neorealista, di cui fu tuttavia uno dei pionieri*».

Uno più belli esempi di questo «diverso» è, insieme a *Roma città aperta*, il film a episodi *Paisà*, forse il capolavoro di Rossellini, che si potrà rivedere stasera sulla rete 3 tv, 21,35, nell'ambito del lungo ciclo di 120 giorni «Immagini della storia: volti di mezzo secolo».

Ci sono poche testimonianze questi due film, sulla sofferenza di popolo, così pungenti e toccanti, così sobrie e così ricche autentica dimensione spirituale.

Paisà fu girato nel 1946. sceneggiatura collaborarono regista Fellini e S. Amidei. I sei episodi illustrarono tragedia Paese, il messaggio degli eserciti, la sofferenza dei «paesani» e spietata forza degli occupanti.

I brevi racconti contengono alcune delle più belle pagine cinema dopoguerra: in durante lo sbarco americano, con giovane contadina soldato in una torre; a Napoli con lo «sciuscià» che ruba le scarpe al militare negro ubriaco, il quale poi si commuoverà vista della vera miseria; a Roma e a Firenze durante l'«emergenza», con due figure femminili molto diverse fra loro; in Romagna in un convento di candidi frati; alla foce del con un gruppo di partigiani e di ex prigionieri alleati vengono catturati dai tedeschi.

Invenzione di un nonagenario

DON PASQUALINI

scrive la musica a macchina

Si chiama Guido Pasqualini il sacerdote nonagenario inventore di una macchina per scrivere contemporaneamente musica e parole, una «dattilografica» elettronica il cui prototipo risale al 1927. Il canonico Pasqualini, allora, si rivolse alla «Olivetti» e alla «Underwood» realizzarla; ma questi colossi e quel tempo altre cose da fare.

Ultimamente si è rivolto (Istituto per il commercio estero), e il suo progetto, grazie all'intervento probabilmente della «Olivetti» o della «Ibm», si avvicina, giorno dopo giorno, alla «catena industriale di montaggio».

Guido Pasqualini è (Macerata) il 25 ottobre del 1893, ed è ancora vispo nel correre e nel parlare come se avesse quarant'anni in sua «macchina» è semplice: dispone di due tastiere, una di 28 tasti per quattro scale musicali, di tasti come per scrivere.

Don Pasqualini ha messo a punto il suo affiancato da elettronici e tecnici dell'istituto tecnico-industriale statale «Galilei».

L'invenzione del si basa su un sistema che semplifica al massimo la scrittura di una pagina musicale, grazie anche allo schema elettronico che regola il movimento dei rulli e il «passo» del motore che li collega.

La tastiera per la scrittura musica comprende tasti corrispondenti altrettante e segni musicali, le cui testine sono state incise su ottone da un competente, amico dello stesso Pasqualini; la stessa tastiera dispone anche di un terzo piano di scrittura utile agli spazi che superino o seguano le righe del pentagramma.

La macchina, anche se inutilmente, fu brevettata in e in Germania dopo più di 50 anni, è stata perfezionata attraverso il sistema elettronico e, messa in condizione per usata. Don Pasqualini attende aspetta di industriale nel seminario vescovile «Pio XII» di Albano Laziale, dove risiede.

IN POLTRONA DAVANTI ALLA TV

ANNA KASHFI

moglie «ribelle» di Brando

Rai-Rete 2

ORE 20,30

Hollywood: i ribelli, documenti. Le sequenze viste la scorsa puntata, girate al superotto di Brando, Montgomery Clift giovanissimi in [illegible] in montagna, [illegible] certamente interessanti, ma solo per il primo minuto, così come i lunghissimi giudizi di colleghi, registi e parenti su [illegible] e attore a lungo andare stancavano un po'.

Si spera che la puntata di [illegible] sia meno noiosa. Certamente vanta rispetto alla precedente due momenti di interesse: il primo rappresentato dalle [illegible] tratte da *Il Padrino*, il secondo dall'intervista all'ex moglie dell'attore Anna Kashfi. Autrice di un best seller sulla vita intima dell'illustre marito, la Kashfi dapprima rinnega il libro facendo capire di aver firmato un'opera praticamente scritta da altri.

Successivamente però si lascia andare a ricordi della sua vita coniugale non precisamente elogiativi per Brando facendo dubitare della veridicità delle precedenti dichiarazioni e comunque dimostrando che almeno come consorte lo scontroso big hollywoodiano [illegible] un buon ricordo di sé.

Fra gli altri intervistati troveremo Jane Fonda, Susannah York, Glenn Ford, Bernardo Bertolucci e per ultimo Anthony Quinn. Tutte le altre sequenze da film invece ne troveremo tratte da La caccia, I due volti della vendetta e La formula.

Carlo Masenza, curatore del programma, è stato per tre anni in contatto telefonico con Brando che gli promise un'intervista, e gli proibì tassativamente di accennare al suo matrimonio con la Kashfi. Stanco delle continue prese in giro dell'attore (l'intervista non fu mai realizzata con le scuse più incredibili) [illegible] decise di fare di testa sua intervistando l'ex moglie dell'eroe di *Fronte del porto* proprio per prima.

Rai-Rete 2

[illegible]

Il ritorno di Santo, telefilm. Ultimo episodio del serial coprodotto dalla Rai e [illegible] I.T.C. nel tentativo di riproporre il telefilm dedicato a Simon Templar con il somigliante Ian Ogilvy in sostituzione di Roger Moore, passato alla più redditizia e gratificante produzione cinematografica.

[illegible] siamo in Africa, dove il Santo corre in aiuto di Obono, capo di uno staterello dal governo pericolante, ostacolato nelle sue mansioni da una schiera di nemici politici decisi a tutto. Fallito un ennesimo attentato, gli oppositori di Obono decidono di rapirgli il figlio e ci riescono con poco sforzo cominciando a ricattare il padre. Questi dal canto suo vede le proprie condizioni di salute aggravarsi sempre più e dispera di vedere l'erede. Templar a questo punto fa il suo ingresso e con l'aiuto dei consueti incredibili colpi di fortuna riporta in 50 minuti a casa il povero figliolo sequestrato.

Rispetto alla serie precedente questa [illegible] in spettacolarità e dispiego di mezzi. Ogilvy fa però un poco rimpiangere il pur statico Moore, sempre in auge comunque quotidianamente alle 12,30 su Canale 5.

Rai Rete 2

ORE 23,30

Una serata per l'autore, musicale.

Persa l'unica manifestazione canora importante, la serata finale del Festivalbar, comperata da Canale 5, la Rai si rifà con quelle minori, come questa quattordicesima edizione del Premio Nazionale del paroliere aggiudicato quest'anno a Mogol e all'onnipresente Franco Battiato.

Naturalmente la premiazione si svolge con grande contorno di cantanti ospiti e fra i nomi di quelli previsti in cartellone spiccano quelli di Dori Ghezzi, Bruno Lauzi, Gianni Bella, Dario Baldan Bembo, Giusto Pio.

Rai-Rete 1

ORE 21,25

Caccia al tesoro, gioco a premi. Dopo tanto esotismo, [illegible] Jocelyn gioca quasi in casa trovandosi nella Francia meridionale, a Vercors, a pochi chilometri da [illegible] i tre quiz proposti ai due concorrenti in studio a Parigi sono come al solito più che sibillini. Eccoli:

— Mentre alcuni di noi curavano i feriti, altri fecero uscire le armi dal nascondiglio in fondo al baratro. Ma nella fuga mi cadde una pistola mitragliatrice. Firmato: un partigiano, 1944.

— Nel [illegible] quando costruivamo la strada lavoravamo seduti su una sorta di [illegible] a delle corde. Ad un tratto una [illegible] di esplosivo ci sfuggì e cadde nel fiume.

— Sia che scendiate dalla Battaglia o dalla Vaccheria troverete un incrocio. Sotto il portico dei monaci ci sarà per Lea un mazzo di fiori della valle.

La Lea citata nell'ultimo quiz è naturalmente Lea Pericoli che conduce la trasmissione accanto ai concorrenti. Assieme alla sua presenza il cast fisso del programma prevede anche Brando Quilici, figlio del documentarista Folco, espertissimo geografo senza l'aiuto del quale le soluzioni sarebbero quasi impossibili da trovare.

DOVE ANDIAMO STASERA IN CITTA'

IN DIRETTA TV

dal cuore alla Mole

I CONCERTI

SETTEMBRE MUSICA — Alle ore 16, [illegible] chiesa del Carmine, i solisti del Schutz Choir di Londra, diretti da Terry Edwards, eseguono musiche di Britten, Monteverdi, Janequin e Wilbye. L'ingresso è gratuito.

[illegible] **MUSICA** — Questa sera alle 21 al Teatro Regio, l'Orchestra del Teatro Regio diretta da Pinchas Steinberg esegue i balletti dalle opere Il Trovatore, Don Carlos, Otello e Macbeth di Giuseppe Verdi. Si segnala che rimangono disponibili ingressi con posto a sedere, in vendita a L. 3000 dalle ore 20 al Teatro Regio. Non [illegible] venduti ingressi per posti in piedi.

[illegible] **BAKER IN CONCERTO** — Il noto chitarrista americano di *finger-style* è ospite questa [illegible] della Black Cat Tavern in via Pacchiotti 61 (tel. 728.282).

CINEMA

SETTEMBRE MUSICA — Prosegue al Charlie Chaplin 2 «Partitura e immagine», la rassegna cinematografica orga[illegible] nell'ambito di Settembre Musica. Oggi pomeriggio, alle 15,30, è in programma *Parsifal*, film di Hans Jurgen Syberberg con Armin Jordan, Martin Speer e Robert Lloyd, tratto dall'opera omonima di Richard Wagner eseguita dall'Orchestra filarmonica di Montecarlo e dal Coro filarmonico di Praga diretti da Armin Jordan (Francia-Rft, colori, 1982, versione originale). Ingresso L. 2000.

MOVIE CLUB — Con *Estasi di delitto* prosegue oggi (ore 20,30 e 22,30) l'omaggio che il Movie ha dedicato a Luis Bunuel. La regia del film è infatti firmata dal maestro spagnolo recentemente scomparso, gli attori sono Ernesto Alonso e Miroslava Stern (Messico, 1965, b/n, versione italiana). A *Estasi di delitto* è abbinata la proiezione di *Un chien andalou*, cortometraggio di Luis Bunuel e Salvador Dali (Francia, [illegible] b/n, muto).

[illegible] **SCIENZA** per il disegno nel mondo — Nell'ambito della mostra allestita alla Mole Antonelliana, questa [illegible] alle ore 21 verrà effettuato, in collaborazione con la Sip, un collegamento con l'ospedale Molinette attraverso il cardiotelefono abbinato ad immagini video-iento per effettuazione a distanza di elettrocardiogrammi.

Sarà presente il professor Pierfederico Angelino, primario dell'istituto di cardiologia. Altri appuntamenti sono previsti per il 27-9 alle ore 10,30, il 7-10 alle 10,30 e il 27-10 alle 17,30.

SETTEMBRE [illegible] — La biglietteria mobile, in piazza Castello lato [illegible] stro [illegible] Madama, è aperta tutti i giorni, domeniche comprese, dalle 10 alle 13 e dalle 16 alle 19. Come nell'anno passato vende esclusivamente posti numerati, corrispondenti a [illegible] sala, [illegible] i concerti a pagamento, a lire 5 mila. Gli ingressi, per il restante metà sala (tutti seduti quindi), [illegible] messi in vendita, a lire 5 mila, un'ora prima presso la biglietteria delle case di concerto. Per ulteriori informazioni, tel. 513.315 - 519.770.

[illegible] **LUCENTO-VALLETTE** — Organizzata dall'Assessorato per la Cultura del Comune di Torino e dalla Circoscrizione Lucento-Vallette in collaborazione con l'assessorato allo Sport, prosegue la Terza Rassegna Nazionale dei Gruppi Espressivi di Base.

Nel cortile del Centro d'Incontro di via Vercelengo, nella Cupola del Complesso E6 e nel piazzale a lato del Centro d'Incontro, in viale dei Mughetti, avranno luogo, fino a tutto l'11 settembre, spettacoli di vario genere: dalla musica (rock, jazz, folk) all'animazione, dagli happening di strada al teatro.

Tutte le rappresentazioni sono realizzati [illegible] «gruppi di base», composti da musicisti e attori non professionisti, che svolgono questa attività senza alcuno scopo di lucro. L'ingresso alle rappresentazioni, che inizieranno tutte [illegible] le 20,45, è infatti gratuito.

Il programma comprende oltre spettacoli, presentati da 34 gruppi dei quali torinesi, provenienti dalla cintura e 10 giunti appositamente varie città d'Italia. Sono inoltre previste attività seminariali e spettacoli di strada.

Il programma di oggi è il seguente: Vallette, ore 20,30, Compagnia del Libero Teatro; ore 22,15, Gruppo Instabile di Toscolano (spettacoli teatrali). Lucento, ore 20,45, Concerto rock dei Fire; ore [illegible] Laboratorio del G.A.S. (spettacolo teatrale).

CENTRO [illegible] (via Carlo Alberto 12/1). Le iscrizioni ai nuovi corsi 1983-1984 saranno aperte dal 15 settembre presso la segreteria del Centro stesso (tel. 533.378), dalle ore 16 alle ore [illegible] di tutti i giorni feriali, compreso il sabato. I corsi, distribuiti prevalentemente nelle ore serali, dalle ore 19 alle ore 22,30-23, comprendono dizione, fonetica, recitazione, canto, storia del teatro, scherma, judo, danza, mimo, yoga.

[illegible] **FIAT** — L'associazione Ex Allievi Fiat comunica il nuovo programma delle attività culturali riservate ai soci. *Corsi di lingue:* l'insegnamento prevede vari livelli per un totale di ore, ripartite in due lezioni settimanali. Le lingue comprese nei corsi sono: inglese, francese, tedesco, spagnolo, portoghese, arabo. Costo complessivo L. 200.000. Iscrizioni in segreteria fino a esaurimento dei posti disponibili.

Corsi di pittura: per i principianti, dal 5 ottobre al 31 maggio 1984, 18,30-20,30 tutti i mercoledì non festivi. Perfezionamento, dall'8 ottobre '83 al 31 maggio '84, ore 10-12 tutti i sabati non festivi. I corsi, affidati al pittore [illegible] Se[illegible] della Meria, si svolgeranno in trenta lezioni circa. Quota di partecipazione: L. 50.000.

Corso di pianoforte per i figli dei soci: dal 15 ottobre 1983 al 31 maggio 1984, i corsi sono tenuti dal maestro Giuseppe Dompè presso la sua abitazione. Quota di partecipazione L. 200.000. Informazioni e iscrizioni in segreteria entro il settembre versando un acconto di L. 100.000.

PALAZZO [illegible] — Prosegue la mostra retrospettiva dello scultore americano Alexander Calder. Si tratta di più di 600 opere che testimoniano l'itinerario dell'artista: dai disegni e dipinti della giovinezza alle opere della precoce maturità che lo rivelarono il più geniale rinnovatore della scultura del XX Secolo. Orario di apertura fino a tutto settembre: 10-23 (lunedì chiuso).

SETTEMBRE MUSICA — Per motivi di sicurezza quest'anno [illegible] saranno venduti biglietti d'ingresso in [illegible] superiore ai posti a sedere. Inoltre il [illegible] ro esatto dei posti verrà indicato anche davanti a ogni chiesa; quindi ai concerti gratuiti il numero dei posti sarà contenuto entro limiti di sicurezza.

INFORMAGIOVANI — In via Assarotti 2, prosegue la mostra dei manifesti che hanno partecipato al concorso «Immagini per un incontro». Sono una quarantina di opere, realizzate con tecniche diverse (pastelli, tempere, collage, ecc.) che hanno come [illegible] denominatore il concetto dell'incontro, dello scambio, dello stare insieme dei giovani di diverse nazionalità. Oltre a essere affisso in vari punti di Torino il manifesto vincitore, che diverrà anche il simbolo degli Incontri internazionali dei giovani dell'estate 1983, verrà regalato a tutti i ragazzi, stranieri e non, che parteciperanno agli Incontri internazionali che sono iniziati il 4 luglio. La mostra ha il seguente orario: dal lunedì al sabato, dalle ore 10 alle 18.

SEGNALIAMO FILM ALLA TV

Rai-Rete 3

[illegible]

Paisà, Italia drammatico [illegible] Capolavoro della cinematografia nostrana assente da anni sul video e riproposto in pessima collocazione tanto come orario che come rete. Assieme a Roma città aperta il film è uno dei capolavori del regista Rossellini e del neorealismo bellico, portando alla loro massima espressione le intuizioni del regista circa il cinema-verità.

Il film [illegible] un enorme successo, anche di cassetta, in Europa e in America facendo stimare immediatamente il nostro cinema appena rinato all'indomani stesso della liberazione. In Francia il poeta Eluard presentando il film dichiarò, sottolineando il realismo delle scene, che chi aveva [illegible] pellicola poteva sen[illegible] «*attore e spettatore* [illegible] *tempo*», mentre in Italia Rossellini fece incetta di Nastri d'argento.

Semidocumentaristico (gli spezzoni di collegamento fra un episodio e l'altro sono autentici filmati di repertorio) e nello stesso tempo poetico, interpretato da volti poco conosciuti e da molti non professionisti, il film fece conoscere fra gli altri anche il nome di Federico Fellini, soggettista della pellicola (assieme a Haines, Pagliero, Amidei e Rossellini) e sceneggiatore assieme allo stesso regista.

Rai-Rete 2

ORE 21,35

Cento ragazze e un marinaio, Usa musicale 1962. Solito film con Presley e con i tre ingredienti base: sentimento, dramma e rock and roll. Se quest'ultimo venisse sostituito dal bel canto napoletano si avrebbe [illegible] sceneggiata, mentre qui il risultato è sempre lo stesso, consistente in una sorta di risposta positiva ai miti della gioventù bruciata degli Anni Cinquanta, comunque abbondantemente «cavalcata» da Presley [illegible] alla scalata dei vertici del successo.

Il titolo originale di Girl Girl Girl presume che questa pellicola, come le consimili, sovrabbondi di graziose presenze femminili. Ne sono, infatti, diverse, prima di tutte la comprimaria Stella Ste[illegible] una [illegible] ultimissime «bionde» lanciate da Hollywood, ex partner quasi abituale di Jerry [illegible] in vari film, e attualmente manager principale di [illegible] figlio attore.

FUORI CITTA'

CARMAGNOLA
LUX: La governante del piacere. V. 18.

CIRIE'
ITALIA: Ragazzine super sexy. V. 18.

IVREA
POLITEAMA: Carnal exclusion. V. 18.

MONTANARO
VITTORIA: [illegible] pon pon. V. M.

NICHELINO
SUPERGA: chiuso per riposo.

PINEROLO
ITALIA: Cugineita mia.

NUOVO: La scelta di Sophie.
PRIMAVERA: La casa di Mary.

SUSA
CENISIO: Rocky 2°.

VALPERGA
AMBRA: Shotding l'ultima goccia di piacere.

VENEZIA VENEZIA VENEZIA VENEZIA VENEZIA VENEZIA VENEZIA VENEZIA VENEZIA VENEZIA VENEZIA VENEZIA VENEZIA

BUÑUEL E SUCCESSORI

quando il diavolo entra in convento

VENEZIA VENEZIA VENEZIA VENEZIA VENEZIA VENEZIA VENEZIA VENEZIA VENEZIA VENEZIA VENEZIA VENEZIA VENEZIA

DAL NOSTRO INVIATO

VENEZIA — Nella giornata dedicata al ricordo di Luis Buñuel un film alla [illegible] eccita e [illegible] pubblico precocemente stanco per presunta indigestione di autori.

C'era da pensare che, [illegible] Buñuel [illegible] in qualche [illegible] potuto scorgere [illegible] omaggio in suo nome, [illegible] sarebbe inorridito. Al massimo avrebbe pensato [illegible] Jean Vigo quando [illegible] *Zéro* [illegible] *conduite* induce gli allievi a sparare in faccia alle autorità le palle di pezza né più né [illegible] che queste fossero [illegible] berlina in [illegible] luna-park. Oppure si sarebbe opposto [illegible] qualsiasi processo di beatificazione ricordando [illegible] il suo ascetico [illegible] in *Simón* [illegible] finisce in un decadente night all'americana.

Gian Luigi Rondi ha tenuto conto del rischio d'un rabbuffo [illegible] di [illegible] ha affidato [illegible] commemorazione a Carlos Saura, il regista di *Cria Cuervos* che se l'è cavata senza paroloni rendendo noto il testo d'una [illegible] lettera mai inviata al maestro in Messico. L'inizio [illegible] quanto [illegible] meno ufficiale ci s'immagini perché Saura rammenta certe giornate d'ininterrotta conversazione aperte dai Martini come aperitivo e concluse dai Drambuy come digestivo.

A poco [illegible] poco il ricordo personale diventa un fatto culturale. Quando Saura nella Spagna franchista sente per le prime volte pronunciare il [illegible] dei regista di *Un chien* [illegible] *dalou*, avverte quasi la sensazione che si tratti d'un fantasma da non evocare: un altro García Lorca, un altro Picasso, un altro Rafael Alberti. La Proiezione [illegible] *Las Hurdes* [illegible] Scuola [illegible] cinematografia suscita [illegible] terremoto tra i giovanissimi che scoprono come un'opera personale risulti anche un intervento rigoroso.

Così Saura riconosce [illegible] [illegible] altissi- [illegible] magistero e cita la frase di Cervantes rivolta a quanti si rifiutavano che [illegible] Don Chisciotte non fosse scritto da un vecchio: «*Non si scrive* [illegible] *i capelli bianchi ma con l'intelligenza*».

Però noi mangiamo il tempo, s'accorge [illegible]: «*Passa così veloce che quando* [illegible] *ne rendiamo conto, non siamo più qui*». [illegible] allora tutti ringraziano Luis [illegible] per [illegible] portare il paragone biblico — la vita non è [illegible] un lampo — in termini moderni per cui la vita dell'artista è stata un solo bellissimo flash.

[illegible] applaude ed [illegible] che il più piccolo dei successori di Buñuel. [illegible] trentatreenne dell'Extremadura Pedro Almodovar provoca in sala l'esplosione violenta dei [illegible] *tinieblas* (*Tra le tenebre*).

Lo scandalo non viene tanto dall'irruzione d'una cantante tossicomane in un convento di suore dedite alla redenzione delle peccatrici [illegible] [illegible] disperato bisogno d'amore che disordinatamente, [illegible] [illegible] e frenesia, si [illegible] materialmente nei singoli fotogrammi [illegible] fantasioso racconto.

Le suore vivono come se il Signore non esistesse. Almodovar ritiene infatti che un'identica attrazione verso il male promuova l'apostolato [illegible] [illegible] Don [illegible] [illegible] la prerversio- [illegible] d'un Genet. Eppure il loro increscioso comportamento [illegible] sulle prime muove il riso, testimonia d'una disperata disponibilità: un tigre chiamato [illegible] affetto il Bambino, [illegible] teneramente nella clausura, una monaca scrive romanzi [illegible] [illegible] che sua sorella presti il nome [illegible] intaschi i diritti, un'altra disegna capi [illegible] [illegible] [illegible] e attende come [illegible] grazia che il cappellano, suo muto adoratore, la porti a vedere *My fair lady* per capire i miracoli che ha fatto Cecil [illegible] [illegible] Audrey Hepburn.

La superiora, che [illegible] sempre idolatrava [illegible] cantante, divide con lei l'eroina [illegible] la complicità. E' l'estremo [illegible] comportamenti-limite [illegible] tuttavia appaiono limpidamente superiori al comportamento abominevole [illegible] laici (da [illegible] perdere l'intervista [illegible] [illegible] falsa scrittrice o l'avidità d'una marchesa finta benefattrice [illegible] quale [illegible] sa [illegible] [illegible] figlia, peccatrice redenta, [illegible] finita divorata dai [illegible] in Africa non senza aver dato alla luce il nuovo Tarzan).

Proprio alla ricca marchesa si accosta la cantante, stufa dell'esperienza concretamente mistica del convento. Quando la superiora trova la [illegible] [illegible] vuota, il grido di sorpresa è straziante. Un grido d'amore.

Almodovar [illegible] spiegato subito dopo, storn- [illegible] tra gli applausi e i sorrisi di mille sconosciuti, che lo interessano coloro [illegible] [illegible] piuttosto che l'oggetto della loro passione: Alida Valli in *Senso*, James Mason in *Lolita*...

Ecco, l'urlo della «superiora» Julieta Serrano avrebbe la forza [illegible] smuovere le montagne. Ma non è più tempo [illegible] [illegible] e l'amore è il primo tra i miracoli. Scompaia dunque per sempre tra le tenebre [illegible] convento.

Piero Perona

Praga: vecchi pezzi di primavera

VENEZIA — *Mentre trasmettiamo si consumano sullo schermo le disgrazie della famiglia Pichanda in* L'ape millenaria, *film cecoslovacco per il concorso che l'anteprima di stamane consente di collegare con le applaudite regie di Jubaj Jakubisko* — I disertori e i nomadi, Uccellini orfani e pazzi — *vecchi pezzi della primavera di Praga quando un rinnovamento morale ed estetico* [illegible] *sembrava percorrere l'Europa comunista.*

Jakubisko, relegato in una decorosa [illegible] *vità televisiva,* [illegible] *conosciuto* [illegible] *silenzio d'una dozzina d'anni* [illegible] *ora si sfoga, in questa coproduzione internazionale,* [illegible] *fingere sui destini* [illegible] *terra slovacca. La famiglia Pichanda, paragonata per l'origine contadina* [illegible] *uno sciame di api, conosce gli orrori* [illegible] *guerre e* [illegible] *illusioni* [illegible] *politici. L'ultimo discendente cercherà la morte durante* [illegible] *seconda guerra mondiale con* [illegible] *gesto solitario che ne fa* [illegible] *vano eroe drammatico.*

Jakubisko, purtroppo condizionato dall'esperienza nel piccolo schermo, maneggia con eccessiva disinvoltura e indolenza [illegible] *travagli e gli* [illegible] *d'anime. Si conferma poeta bucolico nella descrizione concreta e insieme favolosa della natura (piovono ranocchi dal cielo, il fulmine* [illegible] *una spaventevole circolarità fluorescente) però indulge* [illegible] *conoscere ellissi* [illegible] *riassunti* [illegible] *tentazione* [illegible] *saga, il genere in* [illegible] *soprattutto tra i telespettatori.*

Nemmeno tra le opere in concorso ieri si [illegible] *scherzato troppo. Alexander Kluge, sereno e austero rifondatore* [illegible] *cinematografia tedesca, non rinuncia in* La forza dei sentimenti *a mettere in discussione i fondamenti dell'arte e della quotidianità. I sentimenti infatti tendono* [illegible] [illegible] [illegible] *estrema felicità ma* [illegible] *contrario precipitano* [illegible] [illegible] *gl'individui nella desolazione totale.*

In dodici quadri di rigore brechtiano filtrati [illegible] *prezioso Kodak-Color* [illegible] *Frank Brühne si colgono momenti di suprema ironia. Una ragazza che s'avvelena per delusione amorosa viene salvata già esanime da un passante il quale tuttavia abusa di lei (al processo dirà senza livore* [illegible] [illegible] *avere vergogna della violenza mentre vorrebbe piuttosto vedere condannato l'ex amante che la gettò via come se fosse roba usata).*

[illegible] [illegible] *citazioni di film e fotografie d'antiquariato che si prestano al discorso dell'illusorietà* [illegible] *sentimenti, Kluge dispiega teorie estreme e oscurità volute. Cerca di andare contro corrente — con l'evidente pericolo* [illegible] *perdersi — purché nella gente non si ottunda il senso critico.*

Thomas Koerfer rievoca in Brace [illegible] *ambiguo periodo della Svizzera quando, si dice,* [illegible] *gl'industriali passavano sei giorni della settimana a fabbricare armi per il* [illegible] *Reich e il settimo a pregare per la vittoria degli alleati. Una tale polemica viene proclamata con bella finezza — e qualche ripe-* [illegible] *che «fa» tanto Luchino Visconti — attraverso l'amicizia* [illegible] *due bambini,* [illegible] *figlio d'un capitalista* [illegible] *una rifugiata polacca* [illegible] *orfana di guerra.*

In un periodo di non eccezionale considerazione per gli attori, Koerfer ha il merito [illegible] *lanciare una coppia originale con Armin Müllerstahl prodigio di fariseismo e* [illegible] *rina Thalbach, figlia del regista Besson, piccolo e piccante mostro di impassibilità borghese.*

[illegible] per.

ANTEPRIMA — A «Venezia Giovani» un vietnamita

POESIA

singolare a Saigon

VENEZIA — E' [illegible] [illegible] eterogeneità che rende interessante la sezione [illegible] XL Mostra «Venezia Giovani». Eterogeneità che le deriva dalla presenza in essa di un ventaglio differenziato d'autori appartenenti a cultu- [illegible] diverse, quindi anche geograficamente [illegible] distanti gli uni dagli altri.

Si finisce così per fare spesso dei piacevoli incontri, come quello odierno, col [illegible] vietnamita *Polvere d'impero* firmato [illegible] Lam--Le, trentacinquenne di Hai-Phong, al suo secondo lungometraggio a soggetto (l'altro si chiamò *L'incontro delle nuvole col dragone* ed era una sorta di allegoria poetica).

Anche se Lam-Le s'è laureato (in matematica) a Parigi dove [illegible] l'altro [illegible] stato allievo dell'Ecole des Beaux Arts, diventando anche scenografo teatrale, [illegible] [illegible] cuore e la sua mente sono col paese natio, di cui non si stanca di [illegible] l'anima. I sentimenti, [illegible] nostalgia [illegible] passato sia pure doloroso perché segnato da colonialismi e guerre sanguinose. Nelle quali la Francia, suo [illegible] d'adozione, ebbe gran parte [illegible] alla disfatta del 1954 e gli accordi di Ginevra che avrebbero diviso il Paese (fin'allora Indocina) in due.

Il soggetto si rifà a un romanzo di Joseph Zobel, «La rue Cases Negres», che confessiamo di non conoscere. E possono derivare da quelle pagine certe sue andature appunto letterarie, filtrate comunque da poesia e immaginario. Si veda tutta la lunga parte iniziale, della guerra cioè in atto [illegible] [illegible] nativi. [illegible] borioso sergente e una missionaria raggiungono la capanna, si presume, [illegible] un sacerdote (ha [illegible] cassettone dove custodisce la cenere dei defunti in tali comparti distinti), [illegible] infuria di fuori l'offensiva dei guerriglieri, che finiranno poi per ammazzarli. I toni sono grotteschi; la missionaria laica (interpretata [illegible] Dominique Sanda) parla con voce stentorea e [illegible] raggiunto quell'inferno solo per attirare alla fede cristiana gl'indocinesi offrendo proiezioni di filmini sulla Passione e oggetti della devozione cattolica.

Per contrasto, un guerrigliero che [illegible] chieda aiuto per morire in pace (ma poi sparirà dalla bara), ricoperto di fango sembra uno zombi [illegible] si muove come tale.

C'è anche un ragazzetto. Un ribelle prigioniero gli ha affidato un messaggio per sua madre: ha incollato alla coda del suo aquilone un pezzetto di carta con le parole «*Se potessi per magia accorciare le distanze, e trasformare uno scialle in ponte...*». Destinazione: la villa delle rose a Saigon.

Per effetto di curiose coincidenze il messaggio nel frattempo trascritto ad altre mani innocenti su un foglio di carta viene consegnato alla donna vent'anni più tardi, a Parigi, dove nel frattempo lei era stata portata dalla famiglia francese presso la quale è sempre stata a servizio.

[illegible] sarà sua figlia a tornare in patria allo scopo di ritrovare almeno il ricordo di ciò che originò quell'invocazione rimasta così a lungo inevasa.

In rapida successione (sono [illegible] [illegible] diofonici) si seguono le tappe che segnarono di nuove violenze quella terra con [illegible] sua popolazione: gli americani, poi i viet-cong... Perma nel tempo [illegible] la grande pietra che simboleggia una madre ricurva [illegible] attesa.

Disuguale [illegible] forma, tanto da sembrare più film in uno (la prima parte di cui s'è detto, d'effetto teatrale, non ha [illegible] da spartire col resto), incanta per la sua coerenza poetica che lo pervade da cima a fondo, sia pure concedendosi un poco al «feuilleton» nell'invenzione di quel biglietto che [illegible] di [illegible] in mano, compiendo [illegible] protagonisti un viaggio per [illegible] dall'Asia all'Europa [illegible] concludendo [illegible] [illegible] «intime» peripezie dopo vent'anni.

Non sappiamo se un film così può aspirare a qualche ufficiale riconoscimento da parte della giuria. Probabilmente no, data la [illegible] natura così curiosamente concepita [illegible] un autore (e scenografo) con più dimestichezza con le ribalte che col cinema. E' certo che rimarrà una delle cose più singolari di questa «Venezia Giovani».

Piero Zanotto

Rete UNO

13 — [illegible] d'estate, rassegna internazionale [illegible] a cura di Vittoria Ottolenghi. Antologia [illegible] moderna: The Catherine Wheel, coreografia di Twyla Tharp. Seconda parte. Con la Twyla Tharp Dance Company
13,30 **Telegiornale**
FILM 13,45 **Piano... piano, [illegible] Carlotta**, di Robert Aldrich, con Bette Davis, Olivia De Havilland, Joseph Cotten, Mary Astor, Agnes Moorehead. Usa, drammatico 1964 — *In una vecchia casa [illegible] Louisiana vive un'anziana signorina in preda [illegible] tremendi incubi e forse autrice del barbaro assassinio di un suo amante di molti anni prima. Due ospiti [illegible] [illegible] farla impazzire inscenando spaventevoli trucchi, mentre a difenderla rimane soltanto la vecchia e bieca governante*
15,50 [illegible] **Fantasy**, musica da [illegible]
16,40 **Con un colpo [illegible] bacchetta**, varietà. Seconda puntata
17 — [illegible] **Fresco**, quotidiana in diretta di musica, spettacolo e attualità presentata da Roberta Manfredi
17,10 **Astroboy**, cartoni animati
17,30 **Pronto dottore**
17,40 **In [illegible] ospiti e musica**
18 — **Colorado**, sceneggiato. Con William Atherton, Barbara Carrera, Richard Chamberlain. «Il [illegible] del destino», seconda puntata — *Lo sceriffo Dumire raduna gente per difendere Calender dai fratelli Pettis, ma durante [illegible] scontro in città viene ferito mortalmente*
18,30 **Linea bianca**, linea gialla
18,45 [illegible] **Freak**, musicale
19 — **Il racconto [illegible] due città**, sceneggiato. Secondo epi[illegible] — *Charles al processo viene brillantemente difeso e cadono le accuse contro [illegible] lui. In suo favore testimonia anche la bella Lucia [illegible] che si scopre 'esserne innamorata*
19,30 **Guarda e vinci**, quiz
19,45 [illegible] **del giorno dopo**
20 — **Telegiornale**
20,30 **Il ritorno [illegible] [illegible] caso Obono**, telefilm
21,25 [illegible] **al tesoro**, gioco televisivo [illegible] premi
22,35 **Telegiornale**
22,45 **Appuntamento al cinema**, i film che vedremo [illegible] grande schermo
22,55 [illegible] **sport: Rovereto: [illegible] leggera**. Meeting internazionale - **Tg1 notte**

Rete due

13 — **Tg2 [illegible] tredici**
13,15 **Stereo estate**, musicale
13,50 **Appuntamento [illegible] l'opera lirica: [illegible] notte [illegible] Venezia**, opera comica di Johan Strauss. Con Jannette Scovotti, Elke Schary, Elisabet Steiner. Orchestra di Stato di Budapest diretta [illegible] [illegible] Marzendorfer. Coro [illegible] Radiotelevisione di Budapest. Balletto [illegible] Teatro La Fenice [illegible] Venezia
FILM 15,25 **A braccia [illegible] di J. L[illegible] Thompson, [illegible] [illegible]** Crenna, Jim Backus, Scott Brady. Usa, commedia 1965 — *Un giovane volonterosissimo [illegible] di pilotare [illegible] aereo-spia americano [illegible] [illegible] a cadere sul palazzo [illegible] uno sceicco [illegible] corteggiatissi[illegible] [illegible] superpotenze per via del petrolio e desideroso sopra ad ogni [illegible] cosa [illegible] mettere in piedi una squadra [illegible] rugby. A complicare la situazione contribuisce anche una giornalista rompiscatole che è riuscita [illegible] farsi arruolare nell'harem dello sceicco per scriverv[illegible] [illegible] servizio*
17 — **Tandem estate**, varietà presentato [illegible] Alfredo Papa. Nel corso del programma: **Tin Tin**, cartoni [illegible] - **Pepi l'egiziano**, documentario - **L'Apemaia**, cartoni animati - [illegible] [illegible] **spiriti**, telefilm
18,40 **Tg2 sportsera**
18,50 **Sport [illegible] concerto**, [illegible] programma [illegible] musica e sport realizzato in collaborazione [illegible] il Coni e [illegible] federazioni sportive nazionali, presentato [illegible] da Nino Benvenuti [illegible] Francesca Marciano. [illegible] si parla degli sport sul ghiaccio, dall'hockey al pattinaggio artistico attraverso interviste a campioni [illegible] diverse specialità [illegible] ad esponenti delle federazioni
19,45 **Tg2**
20,30 **Hollywood: I [illegible] Marlon Brando**, seconda parte
[illegible] 21,30 **Cento ragazze e un marinaio**, con Elvis Presley, Stella Stevens, Jeremy Slate. Usa, musicale, 1962 — *Uno squattrinato marinaio [illegible] [illegible] tutti i costi acquistare il lussuoso yacht che il riccone per cui lavora vuol vendere. Per racimolare i soldi cerca [illegible] sfondare nel mondo [illegible] canzone*
22,25 **Tg2 stasera**
22,30 **Cento ragazze e [illegible] [illegible] naio**, secondo tempo
23,20 [illegible] [illegible] **per l'autore**, musicale
0,10 **Tg2 [illegible]**

Rete tre

18,05 **La cinepresa e [illegible] memoria**, momenti del documentario italiano dal 1949 al 1970
18,20 **Giochi del [illegible]** sintesi
19 — **Tg3** - Intervallo con **Arago X-001**, cartoni animati
19,25 [illegible] [illegible] **tetto d'Europa**, documentario
20 — **Verso una [illegible] scuola dell'infanzia**, documenti
20,30 **Biennale [illegible] a [illegible] la cronaca, i film, i [illegible]** Con Beniamino Placido, Irene Bignardi, Mimma Nocelli, Claudio G. Fava
21,30 **Tg3** - Intervallo con **Arago X-001**, cartoni animati
FILM 21,55 **Paisà**, di R. Rossellini, [illegible] Gar Moore, Harriet White, Carmela Sazio. Italia, drammatico 1946 — *In sei diversi episodi si narra l'avanzata degli Alleati in Italia. Si comincia dalla Sicilia, [illegible] prosegue con Napoli e Roma, dove viene narrato un drammatico amore, si continua con Firenze, con un convento [illegible] Settentrione e infine fra i partigiani della Val [illegible]*

Montecarlo

18 — **Giochi mediterranei del Marocco**. Nona edizione. Pallavolo, cronaca diretta
19 — **Notizie flash - Bollettino [illegible] teorologico**
19,05 **Dick [illegible] agente speciale**, sceneggiato. Undicesima puntata
19,20 **Telemenù**, [illegible] ricetta [illegible] giorno e utilissimi consigli di cucina presentati da Wilma De Angelis
19,30 [illegible] [illegible] **sono affari**, quiz
20,30 **Special cantanti: I Pooh**, musicale
FILM 21,30 **E' arrivata l'[illegible]**, di Richard Wallace, [illegible] Fred Allen, Jack Benny, Don Ameche, Binnie Barnes. Usa, commedia 1945 — *Un domatore di pulci, erede di [illegible] uomo ricchissimo, si dà alle spese pazze prima di apprendere di aver ereditato solo [illegible] tavolo da biliardo e cinque sedie. La [illegible] delusione dura poco perché un disco gli rivela come entrare in possesso della restante, [illegible] voluosa somma*
23 — **I Gatti di Vicolo Miracoli in Slogan [illegible] Opera**, varietà - [illegible] - **Oroscopo - Bollettino meteorologico**

Italia1 (Antenna Nord)

Can. 58-41; 23-70-25

14 — **Cara Cara**, sceneggiato
FILM 14,40 **Arco di trionfo**, di Lewis Milestone, con Ingrid Bergman, Charles Boyer, Charles Laughton. Usa drammatico 1948 — *Nella Parigi del 1939 un medico salva una donna [illegible] suicidio e se ne innamora. La guerra e i nazisti però incombono [illegible] di loro*
16,30 **Bim Bum Bam**
18 — **La grande vallata**, sceneggiato
19 — [illegible] **Woman**, telefilm
20 — **Strega [illegible] amore**, telefilm
FILM 20,30 **Squadra antitruffa**, [illegible] David Hemmings, A. Cardini. Italia poliziesco 1977 — *Una misteriosa gang truffa i Lloyd di Londra. Un agente inglese e un agente italiano indagano fra Roma e New York*
22,15 **Racconti del brivido**, telefilm
23,20 **Boxe: Eppa - Minton; Brown - Carter**
FILM 0,20 **I conquistatori [illegible] [illegible]** di Michael Moore, con Barry Sullivan, Joan Caufield. Usa western 1958

Canale 5 Canali 61-32; 50-69-36

13,30 **Sentieri**, sceneggiato
14,30 **General Hospital**, sceneggiato
FILM 15,30 [illegible] **sete del potere**, di R. Wise, [illegible] William Holden, June Allison, [illegible] Stanwyck, Fredric March. Usa drammatico 1954 — *Alla morte del presidente [illegible] [illegible] grande società finanziaria si apre la lotta per la successione.*
15 — **Tarzan**, telefilm
18 — **Galactica**, telefilm
19 — **Arcibaldo**, telefilm
19,30 **Sernico**, telefilm
FILM 20,25 [illegible] **mio, bellezza mia**, [illegible] Sergio Corbucci, con Giancarlo Giannini, Mariangela Melato, Stefania Sandrelli. Italia commedia 1982 — *Don Mimì affida [illegible] Gennarino [illegible] involucro da consegnare nei pressi dello stadio, e il pove[illegible] si ritrova anche coinvolto in [illegible] attentato. Le sue avventure sembrerebbero non dover mai finire*
FILM 22 — **Ultimo giorno d'amore**, di Edouard Molinaro, [illegible] Alain Delon, Monica Guerritore. Francia drammatico 1977 —
23,25 **Tennis**
FILM 0,25 **Suspense [illegible] Venezia**, [illegible] J. Thorpe, con Robert Vaughn, Elke Sommer. Usa spionaggio 1966

Retequattro (Telestudio)

Canali 24-45

14 — **Agua viva**, sceneggiato
FILM 14,45 **[illegible] dono**, [illegible] Don Taylor, con Glenn Ford, Gary Frank, Juliet Harris. Usa drammatico 1979
16,30 **Ginguisar**, cartoni animati
17 — **Temple [illegible] Tam Tam**, cartoni animati
17,20 **Star Blazers**, cartoni animati
17,50 **Chips**, telefilm
18,50 **Dancin'Days**, sceneggiato
19,30 **Quincy**, telefilm
20,30 **Falcon Crest**, telefilm
FILM 21,30 [illegible] **si uccidono così [illegible] i cavalli?**, [illegible] Sidney Pollack, con Jane Fonda, Michael Sarazin. Usa drammatico 1969 — *Durante la grande depressione in America un giovane [illegible] [illegible] giovane partecipano ad una gara di resistenza al ballo tremendamente faticoso [illegible] (uno dei concorrenti muore stroncato da un infarto) per ottenere in premio poche centinaia [illegible] dollari. I due vincono ma [illegible] fine scoprono che si trattava di un imbroglio. Lei si fa uccidere da lui allo stesso modo [illegible] cui [illegible] gono uccisi i cavalli azzoppati*
FILM 0,30 **Supercolpo K**, [illegible] spionaggio

il meglio alla radio

UNO (FM 92,1)

15 — **Nord-Sud e... [illegible]** Viaggio nei pomeriggi del mondo con Lino Matti, Chiara Barbarossa, Giulio Saliemo, Sergio Fedele
15 — **Il Paginone-estate** a cura di Giuseppe Neri
17,25 **Tonino [illegible] pre[illegible]** Viaggio [illegible] mondo dei 33 e 45 giri
18,27 **E' noto all'universo...** Originale radiofonico [illegible] [illegible]la di Lucio Lironi, 11ª puntata (replica)
19,30 **Radiouno Jazz '83**. Il vibrafono [illegible] jazz. Programma di Enzo Randisi
20 — [illegible] [illegible] **musica**. Varietà radiofonico di G. M. Cazzaniga
21 — [illegible] **posta**. Programma [illegible] Mario Tesia
21,28 **Rapporto [illegible]** Fatti e misfatti [illegible] [illegible] di Hollywood: «Rita Hayworth... [illegible] tempo di samba»
21,50 **Son gentile, son cortese...** Programma di Giorgio Bandini, Lo[illegible] Barbieri e Paolo Modugno
22,27 Audiobox: **Edipo nel sottosuolo [illegible]** di [illegible] Baliani [illegible] Paolo Modugno

DUE (FM 95,6)

13,41 Francesco Vairano presenta **Sound-Track**. Curiosità, informazioni [illegible] musiche di vecchi [illegible] nuovi film.
15 — [illegible] [illegible] [illegible] **e din[illegible]** Come si divulga la storia a piacer nostro
15,45 [illegible] [illegible] [illegible] **gio.** [illegible] [illegible] gusto misto presentati [illegible] Loredana Lipperini
16,32 Manfredo [illegible] presenta [illegible] [illegible] [illegible]
17,32 [illegible] **Il pomeriggio.** Due ore di [illegible] e divagazioni in [illegible] pagnia [illegible] Gianfranco Agus
19,50 [illegible] [illegible] [illegible] [illegible] a cura di Mauro De Cillis
20,45 Sere d'estate **I contemporanei.** Uomini e vite che hanno segnato [illegible] nostra epoca: **John Burdon Haldane.** Programma condotto da Corrado Augias
22,40 **Un pianoforte nella [illegible]** [illegible] di Gino Nappo

3ª CANALE

TRE (FM 98,2)

11,50 **Pomeriggio [illegible] le** a cura di Paolo Donati
15,30 **Un certo [illegible]** [illegible] a cura di Pasquale Santoli
17 — [illegible] **Tre.** Musica e attualità culturali presentate da Antonio Gnoli
[illegible] **Musica e pensiero [illegible] [illegible] moder[illegible]** [illegible] Paolo Fenoglio
22,30 [illegible] [illegible] [illegible] [illegible] Cultura e società negli [illegible] Uniti
23 — **Il jazz.** Improvvisazione e creatività nella musica

Eventuali errori e variazioni nei programmi sono causati dalla non tempestiva comunicazione delle emittenti

Svizzera R1 tv

FILM 16,30 [illegible] padrona, di Roland Klick, con Charly Wjerzclewski, Eva Mattes. Germania, drammatico 1976
17,45 **Buzz Fizz**
18,55 [illegible] **Marchand**, sceneggiato
19,55 **Il Regionale**
20,40 **Tatort**, telefilm
22,15 **Medicina oggi**
23,15 **Mercoledì sport**

Capodistria

14 — **Confine aperto**. Trasmissione in lingua slovena
16,30 **Casablanca: [illegible] del [illegible]**
FILM 18 — Film (replica)
19,45 **L'ospedale in periferia**, telefilm
20,45 **Glasgow**, documentario della serie «Le città»
21,45 **Vetrina [illegible]**
21,50 **Tuttoggi**
22 — **Zeit im bild**. Il tempo in immagini

G. R. P. (Antenna 3)

Canali 66-42-20

14 — **Laura**, sceneggiato
FILM 14,50 I [illegible] d[illegible] di R. Nusbam, con D. Lavi, H. Parker. Usa avventuroso 1965 — *Gruppo di giovani penetra in territorio arabo [illegible] ricerca di preziosi manoscritti*
16,30 **I rangers della foresta**, telefilm
17 — **Kimba il leone bianco**, cartoni animati
18 — **Codice tre**, telefilm
19,05 **[illegible] storico del [illegible] monta**
20 — **Jabber Jaw**, cartoni animati
20,30 In diretta dallo Studio Uno: **Succia di [illegible] - «Il telegramma»**. Conducono Gerry Bruno, Giorgio Arlani, Giorgio Porcaro [illegible] Giucas Casella
0,45 **Dai giornali [illegible]**
FILM 1 — **La morte negli occhi [illegible] gatto**, di Anthony M. Dawson, con [illegible] Birkin, Serge Gainsbourg, Hiram Keller. Italia orrore 1973 — *La coppia scandalo [illegible] qualche anno fa, Birkin-Gainsbourg, in una confusa storia infarcita [illegible] scene erotiche legata ad alcuni assassinii compiuti in un tetro maniero inglese*
FILM 2,30 **La battaglia [illegible] Berlino**, di Jerzy Passendorfer, [illegible] Wojciech Siemion, Krystof Chamiec, Andrey Herder. Polonia guerra 1959 — *Un gruppo di militari polacchi [illegible] Berlino. Durante il percorso un soldato tedesco in avanscoperta [illegible] fatto prigioniero; i commilitoni lo ritrovano e lo passano per [illegible] armi credendolo [illegible] disertore. Intanto Berlino cade [illegible] Germania è in ginocchio*
FILM 4 — I [illegible]**ci convegni**, di José Maria Elorieta, con Krista Nell, Spartaco Santoni. Italia drammatico 1971 — *Una ragazza viene trovata torturata e in stato [illegible] squilibrio mentale. La sorella si improvvisa detective e ricostruisce le sue mosse. Incontra [illegible] play-boy e lo segue nella sua abitazione. Qui lui le rivela di essere l'artefice [illegible] violenze alla sorella e le fa subire la stessa sorte. Morirà per mano della polizia*
FILM 5,30 **L'uomo mascherato contro i pirati**, di Vertunnio De Angelis, con George Hilton. Italia avventuroso [illegible] — *Uomo mascherato combatte contro i pirati che vogliono vendere alcune prigioniere come schiave*

Videogruppo Canali 52-54; 57

FILM 12,15 Il [illegible] di [illegible] **Jordan**, [illegible] Robert Siodmak, con Barbara Stanwych, Wendell Corey. Usa drammatico 1949 — *Thelma Jordan, amante di un gangster, progetta l'uccisione [illegible] ricca zia e, per crearsi l'alibi, conosce [illegible] procuratore distrettuale. Fra i due [illegible] però un vero amore e la donna cerca allora di eliminare anche [illegible] complice amante, ma muore anche lei*
14 — **Anche i ricchi piangono**, sceneggiato
16,30 **Grande Uaul**, cartoni animati
18,30 **Ruote in pista**
18,50 **Agenzia 2**
19,15 **Prima pagina**
19,30 **Il 30 [illegible]**
20 — [illegible] **I ricchi piangono**, sceneggiato
FILM 20,30 [illegible] **sulla Luna**, [illegible] Bill Gibson. Usa documentario 1969 — *I preparativi e gli [illegible] tusiasmi della missione Apollo 11 fino allo sbarco sulla Luna avvenuto il 21 luglio 1969*
22,15 **Uppercut**
23,30 **Prima pagina**
24 — **Telefilm**

Nuova Manila

Canale 44

FILM 14,30 **5 [illegible] in pallone**, con Red Buttons. Usa, avventuroso, 1962
16 — **Carga pesada**, telefilm
17,30 **Cartoni [illegible]**
18 — **Le [illegible] avventure di Philippe Rowel**, telefilm
FILM 19 — **Domani pas[illegible] e saluta la tua vedova**. Italia, western, 1972
20,30 **Le [illegible] [illegible] di Lassie**, telefilm
21 — **Jamie [illegible] la torcia magica**, cartoni animati
21,30 **Il contenitore**

Rete A

Canali 31-62-33

13,30 **Cartoni animati**
14 — **Anche i ricchi piangono**, sceneggiato
FILM 15,30 **Il grande agguato**, di Joseph Kane, [illegible] Rod Cameron, Adrian Booth. Usa western 1949 — *Una ricca famiglia di allevatori dell'Oklahoma decaduta economicamente, [illegible] dà al brigantaggio con l'aiuto dello sceriffo per risollevare [illegible] le finanze. [illegible] giunge un misterioso cavaliere [illegible] mette fine [illegible] scorrerie*
17 — **Cartoni animati**
18,05 **Anche i ricchi piangono**, sceneggiato
19,35 **Barnaby Jones**, telefilm
FILM 20,30 **La [illegible] che cadde dal cielo**, di Delbert Mann, con Lee Majors, Nehemiah Persoff. Usa avventuroso 1976 — *Durante una missione di spionaggio un pilota americano viene catturato dai russi. Affidato ad implacabile inquisitore inizia l'angosciante interrogatorio in un progressivo [illegible] calvario per il pilota*
22,15 **Telefilm**

Quartarete

Canali 22-35; 23

13,30 **Love american style**, telefilm
14 — **Le più belle fiabe del mondo**, cartoni animati
FILM 15 — **Esca [illegible] uomini**, di T. Fischer, con [illegible] Brent, [illegible] Dors. Usa drammatico 1952 — *Impiegata di [illegible] libreria si lascia corteggiare dal direttore e poi lo ricatta perché l'ha baciata*
17 — **L'orsacchiotto Misha**, cartoni animati
17,30 **Mixage**. Programma di filmati musicali a richiesta
18,30 **I 3 moschettieri**, telefilm
19 — **Guy Slugger**, cartoni animati
19,30 **Tutto baseball**
20 — **L'orsacchiotto Misha**, cartoni animati
20,30 [illegible], telefilm
FILM 21,35 **5000 [illegible]ari per El Gringo**, di Lewis Collins. Usa western 1952 — *Ringo giunge in un paesino del West con intenzioni pacifiche in [illegible] [illegible] un lavoro onesto. Tuttavia se vuole imporre la giustizia non può fare a meno di imporsi con le armi*
23,15 **Primomercato**
1,15 **Ciak si gira**

Telecity

Canali 63-38-36

14 — **Laura**, sceneggiato
14,45 **Codice Tre**, telefilm
15,45 **Selvaggio West**, [illegible]
16,45 **Girandola musicale**
17 — **Viva** - spazio tv per ragazzi [illegible] cartoni animati
19,30 **L'incredibile Hulk**, telefilm
FILM 20,25 **Merletto [illegible] mezzanotte**, di David Miller, con Doris Day, Rex Harrison, Myrna Loy. Usa giallo 1960 — *Oscure minacce fatte per telefono o nella nebbia di Londra, sconvolgono la vita di [illegible] giovane donna americana sposata ad [illegible] ricco inglese*
22,15 **Toma**, telefilm
FILM 23,15 **Il [illegible] [illegible]**, di Don Siegel, [illegible] Michael Caine, Donald Pleasence. Usa giallo 1973 — *Il giovane David Tarrant viene rapito a Londra da un gruppo di irlandesi. Suo padre, ufficiale dei servizi segreti, inizia le indagini per liberarlo seguendo [illegible] unica traccia [illegible] strana telefonata [illegible] un [illegible] individuo. La vicenda si infittisce e ad un certo punto addirittura lui viene accusato di complicità nel rapimento*

Quinta [illegible]

Canale 47

14 — **Perry Mason**, telefilm
[illegible] 15 — **Il club del crimine**, di D. Lowell, Rich, [illegible] L. Bridges, V. Buono. Drammatico 1977 — *Due vigilantes, che stanno indagando sull'assassinio del figlio [illegible] un amico, scoprono [illegible] molto più grandi di un omicidio*
16,30 **Errori giudiziari**, telefilm
17 — **Crizly Adams**, telefilm
18,30 **Una signora in gamba**, telefilm
20 — **Cartoni animati**
20,30 **Perry Mason**, telefilm
FILM 21,30 **Cosa [illegible] [illegible] Rosemary' baby?**, di O'Steen, con P. Duke, Ray Milland. Usa thrilling 1975 — *Adrian, il misterioso bambino di Rosemary, [illegible] volta cresciuto diventa [illegible] [illegible] rovescia, Rosemary interviene*
FILM 23,15 **Genesis II**, di J. Llewellyb Moxey, con A. Cord, T. Cassidy. Usa fantascienza 1980 — *Uno scienziato della Nasa dei nostri giorni si fa ibernare [illegible] Quando si sveglia, diversi secoli più tardi, [illegible] molti problemi per ambientarsi*

Tele Subalpina

Canale [illegible]

FILM 17,30 **Bukaroo**. Avventuroso
19 — **Terza pagina**
19,45 **The Bold Ones**, [illegible]
FILM 20,30 **Filmselezione**, a cura di Giu[illegible] Gabutti
22 — **Monitor**
FILM 22,30 **Operazione [illegible]**. Usa, commedia

Videouno

Canali 53-39-26

FILM 14,45 **Il pianeta degli uomini spenti**, [illegible] Claude Raina. Fantascienza
[illegible] 16,25 **La scuola dei dritti**, con Jan Carmichael. Gran Bretagna, commedia, 1960
17,50 **Music circus**
19,45 [illegible] **& Co.**, telefilm
20,45 [illegible] **Tandarra**, telefilm
[illegible] 21,35 **La [illegible]ma del giorni**, di Charles Belmont. Francia, commedia, 1968
FILM 23,30 **Perché i gatti?**, con Bryan Marshall. Olanda, giallo, 1973

Primantenna

Canali 27-44-38

14,30 **Il [illegible] degli animali**, telefilm
16 — **Il pomeriggio di [illegible]**
18,30 **Fumetto in tv**, telefilm
19,40 **Cartoni ani[illegible]**
20 — **La valle della morte**, telefilm
FILM 20,30 **Il riposo d[illegible] [illegible]** di Roger Vadim, con Brigitte Bardot, Robert Hossein. Francia, drammatico 1962
22,30 [illegible] **Investigatori**, telefilm
23,30 **Sherlock Holmes**, telefilm
24 — **Film della notte**

Telemalta

Canali 41-60-37

FILM 14,30 **Agguato sul grande fiume**. Usa, western
16 — **Tratica d'armi**, [illegible]
17 — **Harry O**, telefilm
FILM 18 — **L'idolo della canzone**, con Tommy Sands. Usa, commedia 1957
19,30 **Agente speciale**, telefilm
[illegible] 20,30 **Squadra [illegible]** di Bruno Corbucci, con Tomas Milian, David Hemmings. Italia, poliziesco, 1977
22,30 **Harry O**, telefilm
FILM 23,30 **I tre [illegible]** di Fred F. Sears, con George Montgomery. Usa, western, [illegible]

Studio Nord

Canali 21-56; 68

FILM 14,30 **Dracula il vampiro**, con Peter Cushing. Gran Bretagna, orrore, 1958
16,10 **All music**
FILM 16,30 **La leggenda [illegible] Enea**, di Albert Band, con [illegible] Reeves, Liana Orfei. Italia, storico, 1962
18 — **Cartoni animati**
19,05 **Giorno dopo giorno**
20,05 **Squadra segreta**, telefilm
[illegible] 20,30 **Calze nere, notti calde**, di J. Roland, [illegible] Cora Roberts. Germania, saxy, 1959
22,30 **Asta televisiva**

Telecupole

Canali 64-57; 21

14,30 **Zaborgar**, telefilm
15 — **Dall'Atlantico [illegible] Pacifico**, sceneggiato
16 — **Cartonissimi**
18,30 [illegible]
19 — **Il mondo di Joe**, telefilm
20,15 **Angie**, telefilm
20,45 **Cantapiemonte**. Festival della canzone piemontese
FILM 23,30 **La montagna di cristallo**, di [illegible]cardo Anton e Henry Cass, con Valentina Cortese, [illegible] Denison. Italia, drammatico, 1950
1 — **Notturno con il thrilling**

STAMPA SERA

CRITICA		PUBBLICO	
Capolavoro	*****	Eccezionale	*****
Ottimo	****	Successo	****
Favorevole	***	Consenso	***
Discusso	**	Discordi	**
Mediocre	*	Scarso	•

CARRAD LER N

PRIME VISIONI

Fuga dal Bronx, di Enzo Castellari, con M. Gregory, H. Silva, V. D'Obici (Usa-C., 1983) - Ambientata in un prossimo futuro, una storia di violenza che si svolge nel quartiere newyorkese, dichiarato dalle autorità «zona ad alto rischio». N.v. **Dram.**
16,40; 18,35; 20,30; 22,30 ★/●●●●

Lire 5000

Una magnum per McSquade, di Steve Carver, con Chuck Morris, David Carradine, Barbara Carrera (Usa-Colori) — Duro e inflessibile agente alle calcagna di un criminale, lo insegue senza desistere fino all'epilogo. Non viet. **Avventuroso**
16,40; 18,40; 20,40; 22,40 **Oggi la prima**

Ariston — Lire 5000

CHIUSO PER FERIE — Lire 4500

CHIUSO LAVORI — Lire 4500

CHIUSO PER LAVORI — Capitol — Lire 4500

CHIUSO PER FERIE - PROSSIMA RIAPERTURA
Con **Il portiere di notte**, di L. Cavani — D'ESSAI — Lire 4000

Lo stato delle cose, di Wim Wenders, con I. Weingarten, P. Bauchau (Germ.-B.n.) — L'ultima opera del regista tedesco vincitrice del Leone d'Oro 82.
16; 18,15 (L. 4000, rid. L. 2000) **Drammatico**
20,30; 22,45 (L. 5000, rid. L. 2000) ★★★★/●●●

Charlie Chaplin 1 — Lire 5000

Partitura ad Immagine: 12 film-concerto per Settembre Musica: 15,15; 20,30. Ingresso L. 2000 — **Da Mao a Mozart: «Isaac Stern in Cina»** con Isaac Stern, David Golub. Regia di Murray Lerner. Premio Oscar 1981. **Musicale**
21; 23 (L. 5000, rid. L. 3000) ★★★★/●●●

Charlie Chaplin 2 — Lire 5000

CHIUSO PER LAVORI — Cristallo — Lire 5000

CHIUSO PER LAVORI — Doria — Lire 4500

CHIUSO PER FERIE — Gioiello — Lire 4500

Ideal — Lire 5000

Krull, di Peter Yates, con Ken Marshall, Lysette Anthony, Freddie Jones (Usa-Colori) — Fra mostri ed essere strani una entusiasmante avventura ambientata in un mondo lontano anni luce. Non vietato **Fantascienza**
16; 18,15; 20,15; 22,30 **Prima visione**

Lilliput — Lire 4500

Tootsie, di Sidney Pollack, con D. Hoffman, J. Lange (Usa-Col.) — Complicazioni sentimentali di un attore, che in cerca di scrittura accetta di travestirsi da donna. Ottiene il successo ma non riesce più a liberarsi di questo ruolo. N.v. **Commedia**
15,45; 16; 20,15; 22,30 ★★★/●●●●

Lux — Lire 4500

CHIUSO PER LAVORI
PROSSIMA RIAPERTURA

Nazionale — Lire 4500

CHIUSO

Olimpia — Lire 4500

CHIUSO PER FERIE

Superman III, di Richard Lester, con Cristopher Reeve, Richard Pryor, Jackie Cooper, Annette O'Toole (Usa, colori, 1983) — In versione «dolby», nuova avventura del popolare eroe, alle prese con un computer più forte di lui. **Fantast.**
Gr.: 15,30; 17,50; 20,10; 22,30 ★★/●●●●

Reposi — Lire 4500

Zader di Pupi Avati, con Gabriele Lavia e A. Canovas (Italia, colori, 1983) — Magia e avvenimenti paranormali in una tranquilla cittadina di provincia.Vietato ai minori di anni 14 **Parapsicologico**
16,30; 18,30 (L. 4000, rid. L. 2000)
20,30; 22,30 (L. 5000, rid. 3000) ★★★/●●●●

Romano — Lire 5000

CHIUSO PER LAVORI — Studio Ritz — Lire 4500

CHIUSO PER LAVORI
PROSSIMA RIAPERTURA — Vittoria — Lire 4500

PROSEGUIMENTI

CHIUSO ATTESA DI VERIFICA DELLA COMMISSIONE PROVINCIALE DI VIGILANZA
PROSSIMA RIAPERTURA — Ambra — Lire 3000

CHIUSO PER FERIE — Arco-Inc. — Lire 3500

CHIUSO — Faro — Lire 3000

La scelta di Sophie, di Alan J. Pakula, con Meryl Streep, Kevin Kline, Peter McNichol (Usa-Colori) — Ultima interpretazione di Meryl Streep, con cui l'attrice americana ha vinto l'Oscar quale migliore attrice protagonista. **Drammatico**
16,30; 19,10; 22,10 ★★★/●●●

La Perla — Lire 3500

CHIUSO
Domani: **Il paradiso può attendere** — Massaua — Lire 3000

OGGI CHIUSO
Domani: **La dell'ago** — Massimo — Lire 3000

TEATRI

- Stagione d'Autunno 1983 (24 settembre - 30 ottobre): Vendita abbonamenti 3 spettacoli L. 35.000. Biglietteria Teatro Regio, P.zza Castello 215, tel. 548.000. Orario: 10-12; 15,30-19.

AL VECCHIO PO - Promozione Danza Teatro Nuovo presenta: «Dopo Vignale». Incontri, audiovisivi, conferenze, mostra. Inf. tel. 839.75.02 ore 16-20.

CENTRO ARTE DRAMMATICA - Informazioni e iscrizioni ai Corsi di Recitazione: via C. Alberto 12/I, tel. 533.378 - ore 16-20, sabato 10-12; 713.846, ore 9-12 ogni giorno.

D'UOMO TEATRO (p. S. Giovanni, tel. 548.633): Scuola di recitazione diretta da Anna Bolena. Sono aperte le iscrizioni ai corsi. Or.: 16-19.

INTRADOSSI: corsi di recitazione, dizione, stages Tel. 871.009 ore 18-21.

NUOVO - «CONCERTI AL SANTUARIO DI CREA»: ogni domenica ore 18. Inf. tel. 011 680.868.

NUOVO: Seminari di Danza Classica, con Elena Madan Vera. **Danza Contemporanea**, con Carla Perotti. **Danza Creativa**, con Elena Maria Garola. Iscr. e inf. tutti i giorni ore 15-20, corso M. d'Azeglio 17. Tel. 655.552.

PUNTO FISSO: Scuola di mimo e teatro di movimento di F. Cardellino, tecnica Lecoq. Iscr. 17-20 Duomo lato campanile. Tel. 578.843. Dimostrazioni.

TEATRO DLE MASNA' 'D TURIN - Scuola di musica - Scuola di danza classica - Corsi musicali per bambini handicappati, iscrizioni dal 1° settembre ore 15,30-20, Piazza S. Giulia 7, tel. 879.373.

RITROVI

AL BAGATELLE (Str. Cavoretto 2): 21.
BELLE ARTI: ore 16,30-21 ballo liscio.
CHALET del VALENTINO: ore 21 danza La nuova Riforma.
CLUB 84: ore 15,30-21 danze.
DU PARC: ore 21 Nuccio Nicosia.
LA PERLA DEL VALENTINO: 21 danze.
LE ROI - GIARDINO: 21 Bal Musette.

RISTORANTE «IL PIRATA»: Orch. I Farruggio. (Via Cigna 23, tel. 521.1680).
SHAKER - PIANO BAR (v. C. Battisti 3, tel. 532.492): Bernard Thomas, Gianni Palumbo, Nadia.
ore 21.

GALLERIE E MUSEI

LA ROCCA (v. M. Vittoria angolo v. Della Rocca): Affiches originali.
L'ARIETE GALLERIA - Chivasso: Rassegna Pittori Piemontesi dell'800.
PIEMONTE ARTISTICO CULTURALE (via Rome 264): 18° Mostra nazionale della grafica.

ASSOCIAZIONE PIEMONTESE GALLERIE ARTE MODERNA

ACCADEMIA: Artisti contemporanei.
TUTTAGRAFICA (p. Carlina): ex libris.

MUSEO NAZIONALE DEL CINEMA (Palazzo Chiablese): ore 10-12; 15-18.
MUSEO DELLA MARI (Teatro Gianduja, via S. Teresa 5, tel. 530.236): ore 10-12; 15-18.

Mole Antonelliana

Mostra Arte e Scienza per il Disegno del Mondo

Oggi 21

Collegamento in con l'Ospedale Molinette Cardiotelefono abbinato immagini video-lento per effettuazione distanza di elettrocardiogramma

Sarà presente il prof. P. F. Angelino primario dell'Istituto di Cardiologia

in collaborazione con la SIP

Stadio Parco

Giovedì 8/9 ore 21,30
concerto di
TERESA DE SIO

Prev.: Rock & folk - Arsenico & breakfast - Poma dischi - Charlie Chaplin Pub - Odeon - Arci - Disco shop (Settimo) - Astori (Rivoli)

SETTEMBRE MUSICA
Teatro Regio

Ore 21
ORCHESTRA DEL TEATRO REGIO
direttore
PINCHAS STEINBERG
VE
Balletti delle opere:
TROVATORE/DON CARLOS
OTELLO/MACBETH
773 ingressi con posto a sedere a L. 3000 dalle 20 al Teatro Regio

SETTEMBRE

Ore 16
Solisti dello **SCHÜTZ CHOIR DI LONDRA**
direttore
TERRY EDWARDS
Britten/Monteverdi
Janequin/Wilbye
Ingresso gratuito

danze **club 84**
ore 15,30 per gli amatori del liscio ore inizio serale con
ATTRAZIONI
Domani I LANGAROLI

OGGI all'ARISTON
J.J. McQUADE uomo che solo due amici: se stesso e la sua «Magnum»...
Se infrangi la legge guardati da lui!!!

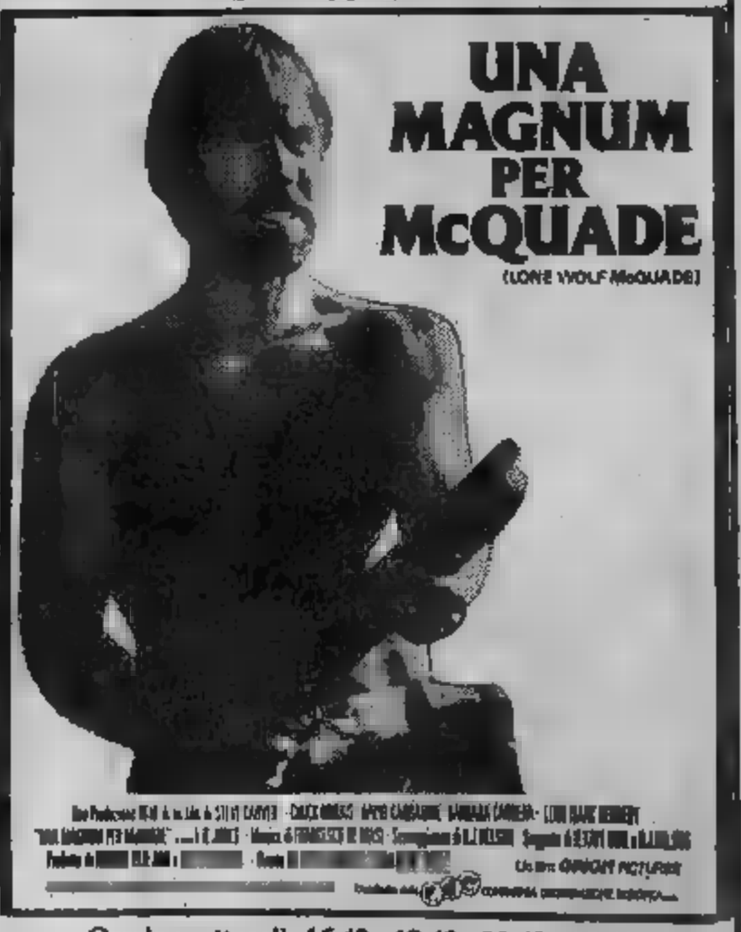

Orario spettacoli: 16,40 - 18,40 - 20,40 - 22,40

ALTRE VISIONI

CONTINENTAL (via Nizza 348, tel. 697.068): PROSSIMA APERTURA

FORTINO (via Cigna 47, telefono 486.560): **Cristiana F., noi i ragazzi dello zoo di Berlino**, Ulrick Edel. Viet. 14. Ore 20,10; 22,20

NUOVO (via Venaizio 6, telefono 749.23.62): CHIUSI PER FERIE - RIAPERTURA

ZONA FRANCIA

D'ESSAI (via Cibrario telefono 749.2907): **Grog**, di M. Laudadio, con F. Nero, O. Antonutti. Ore 20,30; 22,30 **Comm.**

ZONA CENTRO

ASSOCIAZIONE MOVIE CLUB (via Principe Amedeo 5/L, telefono 544.077): **Omaggio a Luis Bunuel: Estasi di un delitto**, con Ernesto Alonso (vers. italiana) e **Un chien andalou**, di **C. Bunuel e Salvador Dali.** Ore 20,30; 22,30 (solo oggi). Ingr. soci **Drammatico**

CROCETTA - S. RITA - MIRAFIORI

ADRIANO (v. Sacchi 65, telefono 587.715):PROSSIMA RIAPERTURA

ZONA VANCHIGLIA - BORGO PO

SELENE (corso Belgio 53, telefono 874.171): LUCI

ZONA NIZZA - LINGOTTO

CUORE* (Via Nizza 56, telefono 687.668) OGGI CHIUSO

LUCI ROSSE

MAFFEI (via Principe Tommaso 5, telefono 655.334): **Vibrazioni carnali** (S.P.K. French novità) col. Ap. 14,30 ult. 22,30

METROPOL (via Principe Tommaso 6, telefono 650.5470): S exhibition Apertura 14,30; ult. 22,30

ORFEO (piazza Carlina, 839.6701): **Porno storia di** novità Usa. Ap. 15 ult. 22,30

PRINCIPE (via Principi d'Acaja 45, telefono 749.6951): **Sensitive throat of Vanessa.** Apertura 15; ultimo 22,30

REGINA (corso Regina Margherita 123, telefono 530.585): Chiuso per lavori.

TORINO (via Buozzi 6, telefono 530.353): **Il piacere e il peccato**, (S.p.k. Franc novità) con Marianne Fournier. Ap. 14,30; ult. 22,30 (tessera a riduzione valida tutti i giorni).

MILANO DOPPIA LUCE ROSSA (via Milano 8, tel. 530.255): **Porcellone in calore**, (Novità Use). No stop dalle 10 alle 22,30

VITTORIO VENETO (piazza Vittorio Veneto 5, telefono 871.842): **Blue sex pornostory 2001.** Ap. 15, ult. 22,30

SPEZIA (via Nizza 170, tel. 696.3617): **Confessioni di un maniaco sessuale.** Novità Usa. Apertura 15; ult. 22,30

ALEXANDRA (via Sacchi 18, tel. 511.293): **Orgasmo Bianco**, Raquel Evans. Or. 14,05; 15,45; 17,25; 19,05; 20,45; 22,30

MAIOR (largo Giulio Cesare 105, telefono 287.974): **Triangolo erotico.** Apertura 15; ultimo 22,30

ROMA BLUE (via San Donato 40, telefono 487.765): **La carne erotica**, Karine Gambier (Novità S.P.K. hard core). Ap. 15; ult. 22,30. Ingr. L. 2500

CINECLUB (via Fratelli Calandra 15, tel. 831.662): Dalle 14,30 alle 24 continuato **Anal total.** Ingresso riservato ai soci

SELENE (corso Belgio 53, telefono 874.171): **La porno infermiera.** (S.P.K.) Apertura 15; ultimo

ULTIMISSIMA-BORSA | in rialzo | a pagina 12

Mercoledì 7 Settembre 1983

STAMPA SERA

- TORINO, VIA [illegible] - TEL. (011) 65.681 - [illegible] POSTALE 10126 - [illegible] 1/70) - [illegible] 500 [illegible] IL [illegible]

MERCOLEDI' 7 SETTEMBRE - ANNO 115 - NUMERO 241

Nuovo, nuovo, nuovo,
Sauvignon Crémant
SELEZIONE CINZANO GRANDI VINI
Il piacere nuovo dello spumante a tavola.

TORINO

Svegliati dal terremoto

■ TORINO — Una scossa di terremoto ha svegliato, alle 0,45, molti torinesi. Il sisma è stato avvertito, con una certa intensità anche a Pinerolo, ad Avigliana ed a Nichelino. In città alcuni inquilini di piani alti, dove il movimento ondulatorio è più accentuato, sono scesi in strada. Il centralino dei vigili del Fuoco ha ricevuto qualche chiamata. Tutti falsi allarmi: solo spavento ma niente danni.

La scossa sarebbe stata del quarto-quinto grado della scala Mercalli e di breve durata.

Ieri pomeriggio rapina a Giaveno, ieri sera regolamento di conti a Rivalta

UCCISO UN GIOIELLIERE

Tre killer in ristorante un morto e un moribondo

Entrambi pregiudicati; la vittima avrebbe riconosciuto gli aggressori nonostante fossero incappucciati - Rintracciato e fermato «per collaborare» uno degli scampati

● GIAVENO — Le indagini per scoprire i rapinatori dell'orefice Michele Briolo, 60 anni, ucciso ieri pomeriggio a nella sua oreficeria di viale Regina Elena, sono [illegible] almeno uno dei malviventi fosse schedato. Oggi pomeriggio [illegible] dai carabinieri all'altro orefice presente nel negozio, Piero Galari, 32 anni, le foto segnaletiche di pregiudicati. Quando è iniziata rapina, Briolo nel eseguire una riparazione al banco degli I colpi di pistola sparati dai rapinatori verso il hanno bucato parete di compensato per colpire il retrobottega centrando in pieno la è sul colpo.

■ A PAGINA 4

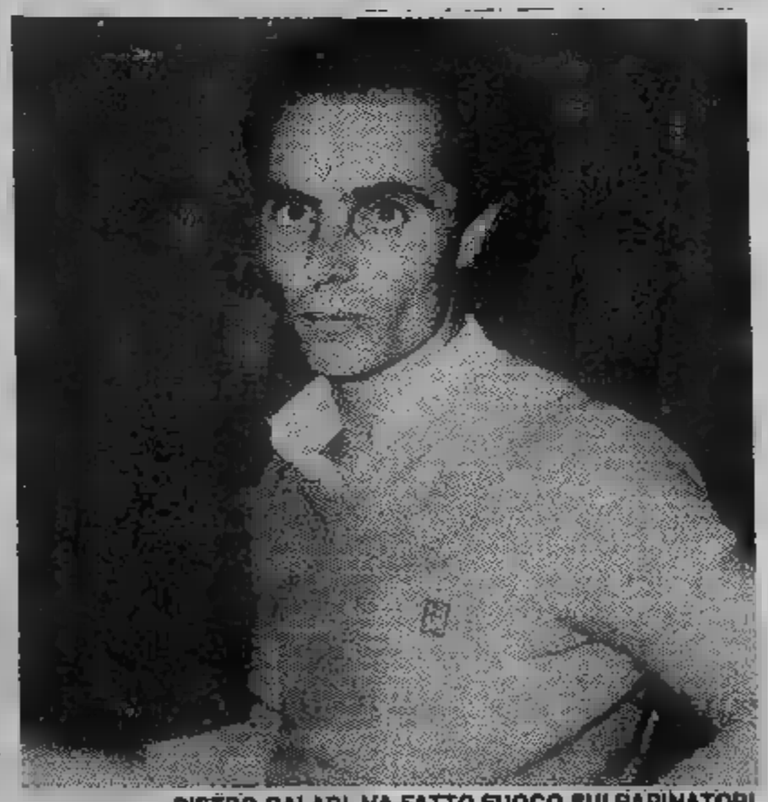

PIETRO GALARI, HA FATTO FUOCO SUI RAPINATORI

■ RIVALTA — Due pregiudicati stati m da sera alle 21,45 in un ristorante Rivalta: uno è morto, l'altro si salverà miracolo. Le me Sanna, 34 an (rimasto ucciso), negozio moto a Orbassano dove abita con moglie e un figlio in via Mon 15 e Placido Barresi, 31 anni, il ultimo indirizzo Volpiano, via Geuna 51.

La feroce esecuzione secondo rituale or collaudato: banditi con il viso coperto hanno fatto irruzione locale «Tre Lampioni» di corso Torino 51, Rivalta, quasi a Orbassano, sparando all'impazzata contro i due insieme coppia di che sono fuggiti.

■ A PAGINA 5

LE VITTI KILLER SONO STATE SORPRESE A QUESTI TAVOLI

«Sì, abbiamo abbattuto il jumbo» dice Mosca, ma «era un aereo-spia»

E gli Usa accusano: «In analoghe circostanze i sovietici lo rifarebbero»

■ YORK — Dopo giorni to lo abbiamo il Jumbo, ma aereo-spia». Un'ammissione suona giu all'eccidio di 269 passeggeri innocenti. Gli Stati Uniti con il sottosegretario Eagleburger fermazza: «Siamo stufi di menzogne e mezze verità. Il governo sovietico non ha nemmeno presentato le scuse, al contrario afferma e futuro, in circostanze analoghe farà le stesse cose».

Ieri, sul mar del Giappone, un ricognitore russo ha di una cerimonia funebre dei parenti dei Boeing.

■ A PAGINA 15

Ancora sei italiani feriti a Beirut: Craxi tenta una mediazione per il Libano

• A

A BEIRUT

Esplode un'auto morti e feriti

■ BEIRUT — L'esplosione di un'auto imbottita di tritolo ha provocato il crollo parziale di un edificio, dove ha sede un movimento nasseriano, questa mattina 11,20 a Beirut Ovest. Secondo le prime testimonianze vi sono morti e feriti. L'esplosione è avvenuta sulla «Corniche Mazraa», ed è stata seguita da un incendio.

In Comune, da marzo ormai, si vive alla giornata con una giunta monocolore legata a un filo

Palazzo Civico

Una matassa ancora tutta da sbrogliare. E' la situazione politica che ha avvolto Palazzo Civico in una insidiosa ragnatela. Ormai da marzo scorso si vive alla giornata. E non si sa mai ciò che potrà accadere domani.

C'è una giunta monocolore pci, ma, per restare in tema, è legata a un filo. E sinora è stato l'unico filo che ci ha diviso da elezioni anticipate: un pericolo scampato e un rimedio che per errore non si è voluto? I partiti sono divisi. Si avverte, quasi palpabile, il disorientamento.

E' l'ombra dello scandalo delle tangenti e ofusca le idee. Uno scandalo che ha messo in crisi un'alleanza, a sinistra, ormai collaudata da otto anni di collaborazione e che ha segnare tuttora il passo a chi vorrebbe tornare ad occuparsi dei problemi della città, sempre più angustiata dai suoi mali economici, industriali, sociali.

Dopo un primo momento in cui tutte le forze politiche, quelle dell'opposizione, chiedevano di andare alle urne, oggi sono più numerosi i partiti che credono sia meglio dare un governo vero a Torino. Ma quale? E come?

Il psi, il partito che potrebbe far pendere la bilancia per un'altra delle due maggioranze organiche (di sinistra o pentapartito) è stato pesantemente colpito dall'indagine giudiziaria in seguito all'oceanica confessione di Zampini. Consiglieri socialisti sono ancora in attesa di conoscere il loro destino.

Una condizione delicata che non favorisce certo il garofano a scelte di campo precise. Alle elezioni, per loro, forse, è meglio andare: sarebbe più sensato attendere che il governo Craxi produca effetti sull'elettorato. Con il pci ricucire è difficile, soprattutto dopo che il segretario nazionale ha chiesto il cambio del vertice, mentre i comunisti vogliono Novelli sindaco. Per il pentapartito la strada è ostacolata dalla richiesta del pri di far dare le dimissioni agli inquisiti.

Ecco, quindi, la soluzione transitoria: «*Vada avanti il monocolore*». Ma senza garanzia di appoggio esterno da parte del psi.

Il pci replica: «*Andremo avanti se ce lo chiedete, ma non allo sbando*». E come contromossa annuncia che presenterà in consiglio comunale un programma su cui chiedere il parere di tutti i partiti.

Il psi vuol dunque sapere subito che morte morirà il monocolore, vuol sentirselo dire in sala E' probabile però, che in quel consiglio comunale si sentiranno pro e contro, ma si vedranno anche astensioni. Una conclusione che non cambierebbe nulla.

Ma intanto si prenderebbe tempo. Fino a quando si vuole che il tempo passi? La chiusura della fase istruttoria (fine anno? inizio '84?) consentirebbe al psi di risolvere alcuni problemi. Di mantenere tra i suoi petali i polici prosciolti e di eliminare i rinviati a giudizio.

Un garofano più composto potrebbe così vedere porsi sul tavolo di un pentapartito, di una giunta di sinistra e di un'alleanza laica. Così come potrebbe valutare andare ad elezioni anticipate, in coincidenza con le «europee», se avvertisse il processo-tangenti predestinato alla conclusione in piena fase campagna elettorale amministrativa '85.

Sono molti i fattori che per intuire come si concluderà la complicata operazione «giunta torinese».

Le trattative nazionali dei partiti per gli locali delle grandi città sono di rilevante importanza. Le candidature alle «europee» sono da tenere nel giusto conto (c'è chi si augura che il pci candidi Novelli, ad esempio). Anche la tensione sociale è un termometro da osservare costantemente nella nostra città. Per ora industriali, da una parte, e operai, dall'altra, si ritrovano nella speranza di tornare a lavorare a pieno ritmo. E che cosa succederà in questa Torino-fabbrica se l'autunno porterà nebbie ancora più fitte degli anni scorsi?

Le dei partiti torinesi sono collegate a Roma. In Comune i gruppi consiliari discutono, fanno proposte. Si sbroglierà questa matassa?

Servizi di
Luciano

Pli: «Perché non puntare sul liberal? Con i socialisti conta sul 30 per cento»

Fernando Santoni, *capogruppo pli. Dal pli una proposta* «Torino non è Napoli dove non ci sono possibilità di maggioranze. Nella nostra città ci sono alleanze fattibili. C'è un'area liberal-democratica (pli-pri), che, in voto del 26 giugno, ha il per cento, e c'è un'area socialista, con oltre il 10 per cento. In totale più del per cento: queste forze unite possono porsi al centro di una futura maggioranza. Torino ha bisogno di una guida in momento delicatissimo, di svolta per il suo futuro».

Un governo laico-socialista, retto esternamente da grande partito (la dc?): è questa l'ipotesi su cui probabilmente dibatteranno i partiti nelle prossime settimane.

Il pli aveva chiesto elezioni anticipate, fin dal primo momento.

«Sono passati mesi. Avremmo già fatto le elezioni. sarebbe ripresa l'attività a pieno regime — *sottolinea Santoni* —. E siamo in strada senza uscita».

I liberali, oggi, dopo il voto 26 giugno, si rendono conto che alcuni partiti, «tradizionali alleati» a livello nazionale, non sono disponibili a ricorrere alle «Poi, c'è una città che deve i conti con gli Anni 90, crisi che perdona — afferma il capogruppo pli —. Torino ci sono possibilità fare maggioranze, e invece rischiamo andare avanti con giunta minoritaria, che alle elezioni giugno non ha avuto neppure il conforto di voto premiante».

In conclusione; per il pli: elezioni anticipate se tutti i partiti sono d'accordo; diversamente maggioranza reale, al centro l'area laica-socialista.

Ma all'interno dell'asse pri-pli-psdi-psi ci sono posizioni diverse sulla presenza degli inquisiti ancora consiglieri, come si risolverà il problema? «Noi siamo sempre per il diritto alla presunzione d'innocenza, certo se le imputazioni dovessero cadere, per i consiglieri in questione saranno richieste le dimissioni».

IL LIBERALE SANTONI

- Un governo laico-socialista, retto all'esterno dall'appoggio democristiano. E questa l'ipotesi su cui probabilmente si aprirà il dibattito fra i partiti nelle prossime settimane
- Il pli, fin dal primo momento, aveva chiesto elezioni anticipate
- «Sono passati nel frattempo sei mesi e nulla di nuovo è accaduto. Avremmo già fatto elezioni, se fossero state indette. E invece siamo a una strada senza uscita»

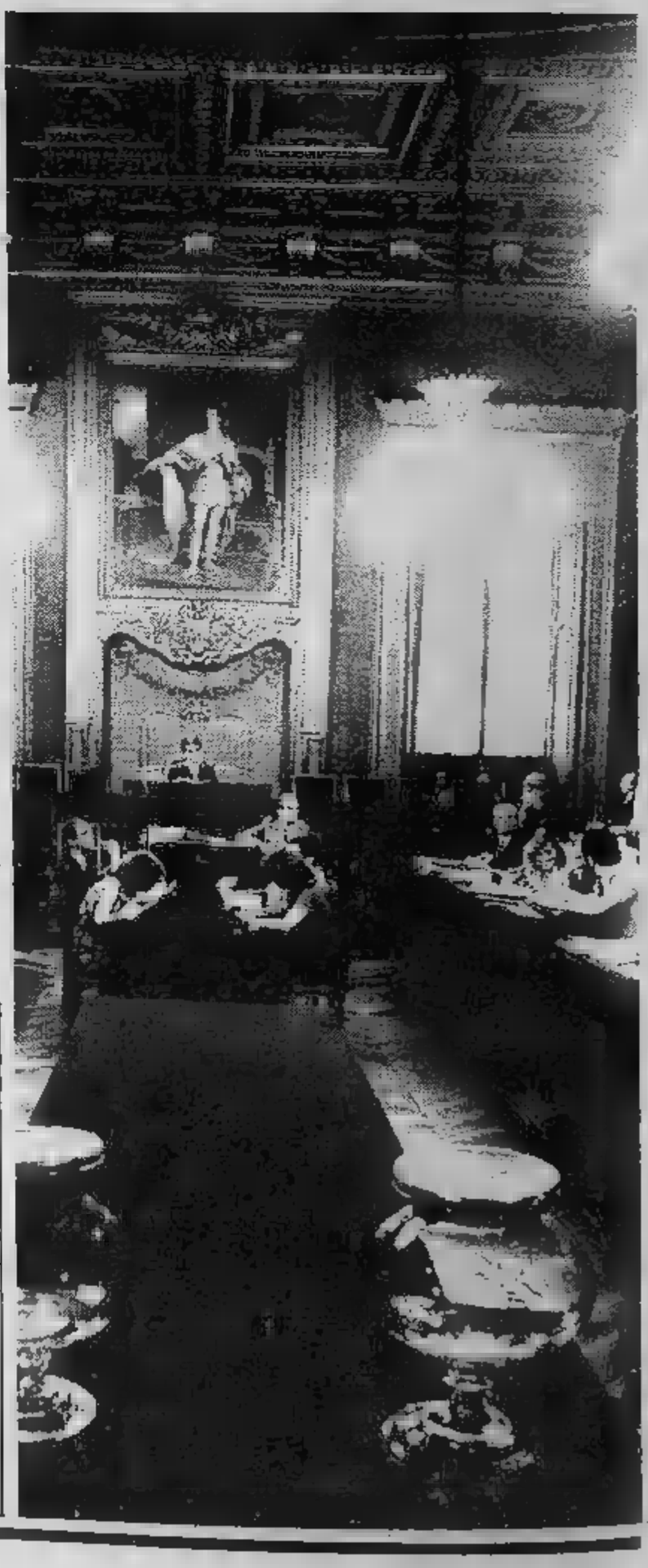

Dc: «La città non è più governata, il monocolore in bilico Braccio di ferro tra i partiti e questua delle alleanze...»

Giampaolo Zanetta, capogruppo dc. «*Torino è in stato di abbandono. E davanti a uno scenario del genere gli ex alleati di governo, pci e psi, si cimentano in una contesa sul di Novelli*».

Giampaolo è il portavoce del gruppo dc che è riunito pomeriggio di ieri «*per incominciare a lavorare sui problemi da affrontare per combattere la crisi*».

«*Vogliamo privilegiare i programmi formule di governo* — dice Zanetta —. *Oltre problemi aperti, del tipo "sanità", "urbanistica", c'è la gravissima situazione occupazionale. Questo il punto fondamentale che deve affrontare una forza politica che vuole amministrare*».

E la dc vuole amministrare?

«*Oggi la città non è governata. C'è un monocolore pci in bilico, mentre i comunisti dimostrano il loro senso responsabilità arroccandosi su Novelli, facendo braccio di ferro con il psi. La dc vuole individuare i problemi, parlare di programmi, non andare in giro con il piattino per raccogliere alleanze, non per inventare formule. Faremo nostre proposte. Qui è ricostruzione di una base politica che ci preme fare. vogliamo sempre e soltanto formare maggioranze sui numeri*».

I missini «Valuteremo ogni delibera...»

Ugo Martinat, capogruppo msi. *Il msi riconferma la volontà ad andare alle zioni anticipate.*

«Se si andava subito — *dice Martinat* —, come avevamo auspicato, si sarebbero risparmiate dannose perdite di tempo. Il voto giugno, poi, ha evidenziato che pci e psi non avrebbero più maggioranza. Dunque, che cosa si aspetta ancora?».

fronte lavori un consiglio pilotato da una giunta monocolore pci, il msi non annuncia una posizione preconcetta: «Valuteremo ogni delibera. Non daremo il voto negativo soltanto perché la presenta Novelli. Certo non si potrà andare avanti lungo; si farà la fine Napoli. A meno che la giunta non presenti provvedimenti non qualificanti o magari decisivi, concordati con intese sottobanco. Nell'uno e nell'altro caso un'attività amministrativa degna della nostra città».

[redacted] dello [redacted] di sinistra

dritto a sinistra verso le elezioni?

[redacted]: un [redacted] di [redacted]

Pci: «[redacted] un [redacted] e vedremo chi [redacted] la [redacted]»

Il pci ha annunciato che presenterà [redacted] *programma di intervento su cui chiederà al consiglio comunale* [redacted] *esprimersi complessivamente. Di qui trarrà «le* [redacted] *cessarie conseguenze dai vari pronunciamenti politici».*

Con [redacted] *comunicato, che fa seguito* [redacted] *quello socialista, i comunisti replicano alla mossa del psi* [redacted] *lascia*[redacted] *andare avanti il* [redacted]*lore pci, senza appoggio garantito.*

«In sala [redacted] vedremo a chi [redacted] a cuore gli interessi della città e [redacted] chi no» *annuncia il segretario provinciale Fassino.* «Se [redacted] chiedono di andare avanti, andremo, [redacted] non allo sbando — *afferma il capogruppo Passoni* —, [redacted] devo[redacted] trovare [redacted] e [redacted] stabilire problemi e priorità [redacted] affrontare che ci consentano [redacted] lavorare anche in via provvisoria».

Cioè: il pci è disponibile [redacted] *mantenere l'attuale giun*[redacted] *minoritaria, ma non per lasciarla* [redacted] *bersaglio continuo* [redacted] *tiro di tutte le altre forze. Farebbe ciò per* [redacted] *mandare Torino ad elezioni anticipate,* [redacted] *mo*[redacted] *crisi economica, per prendere tempo in* [redacted] *se che si giunga* [redacted] *una giunta organica, ovviamente di sinistra, per i comunisti.*

Ma vediamo il comunicato diramato ieri [redacted] federazione provinciale. *Il pci definisce «pretestuose»* [redacted] *motivazioni* [redacted] *dal psi* «per coprire le indecisioni socialiste nel fare [redacted]guire [redacted] concreti [redacted] volontà più volte dichiarata [redacted] dar vita [redacted] una giunta organica di sinistra».

I comunisti dicono di concordare con [redacted] *valutazione positiva del psi sul monocolore pci* «che ha operato [redacted] deve poter operare [redacted] nell'interesse della città, garantendo [redacted] governabi[redacted] e gli interventi essenziali per Torino».

Prende atto positivamente [redacted] volontà [redacted] psi [redacted] respingere ogni tentativo [redacted] bloccare tale azione di governo da qualunque parte provenga, respingendo quindi ogni ipotesi di ribaltamento della maggioranza».

Il pci osserva, però, che «il monocolore non può operare occasionalmente», *in balia del voto* [redacted] *qualunque delibera. Pertanto — come s'è* [redacted] *— annuncia* [redacted] *presenterà* [redacted] *consiglio* [redacted] *un programma* [redacted] *cui chiederà alle altre forze di pronunciarsi. Di qui trarrà* «le necessarie conclusioni». *Il comunicato si chiude con un invito al psi e al psdi all'apertura formale di* [redacted] *trattative che dia vita a una giunta organica di sinistra* «perché unica soluzione idonea al governo della città».

Psi: «[redacted]»

DIEGO [redacted]

[redacted] — E' il partito-chiave. A lui hanno richiesto, con insistenza, [redacted] decidere. Il pci ha sollecitato [redacted] suo ingresso in una giunta organica, allargata [redacted] psdi. Dc, pli e pri gli hanno indicato, anche se con [redacted] pre[redacted] via del pentapartito. L'ago della bilancia, alla fine, non si è spostato.

Lunedì, al termine, di [redacted] riunione del comitato [redacted] gestione della federazione, è stato approvato all'unani[redacted] comunicato. Un atto da leggere attentamente poiché contiene concetti [redacted] interpretare, che lasciano spazi di vita all'attuale monocolore pci [redacted] che get[redacted] basi [redacted] future maggioranze. Più chiaro il «no» [redacted] elezioni anticipate, al[redacted] per ora.

Le dichiarazioni [redacted] psi sono [redacted] comunicato che qui pubblichiamo. A questo contenuto gli esponenti socialisti [redacted] intendono aggiungere altro.

«Il psi prende atto che nel partito comunista torinese continuano a prevalere ragi[redacted]*ni di bandiera rispetto alle logiche proprie di ogni coalizione, rendendo impossibile la formazio*[redacted] *di* [redacted] *giunta organica di sinistra al Comune. Il psi, ciò nonostante, ribadisce il proprio impegno a garantire* [redacted] *massima governabilità possibile in questa situazione, per contribuire alla soluzione dei gravi problemi cittadini, bloccando i tentativi* [redacted] *segno contrario che vengono da varie direzioni».*

«Il psi pertanto, mentre si riserva di portare avanti proprie proposte sui temi di maggiore importanza (occupazione, casa, urbanisti[redacted] *trasporti, sanità), invita l'attuale giunta, che dispone di un bilancio votato, a operare, e impegna il gruppo consiliare socialista al Comune ad approvare* [redacted] *Consiglio tutte le delibere che in conformità* [redacted] *proprio programma amministrativo, risulteranno utili per la città».*

- E' [redacted] una matassa tutta da sbrogliare la situazione in consiglio comunale dove dallo scorso marzo si vive alla giornata [redacted] non si [redacted] mai quello che potrà accadere domani
- E' il psi il partito che può far pendere la bilancia verso una delle due maggioranze organiche possibili, ma è un partito pesantemente colpito dalle indagini giudiziarie [redacted]guite dalle confessioni [redacted] Zampini
- L'ultimo comunicato approvato all'unanimità dal comitato [redacted] gestione della federazione socialista lascia spazi di [redacted]ita [redacted]ll'attuale monocolore pci e getta basi per future maggioranze. Chiaro, nel comunicato, il «no» ad elezioni anticipate
- Per ora gli esponenti socialisti non vogliono aggiungere altro alle dichiarazioni contenute nel documento
- Dal canto suo il pci ha annunciato che presenterà un programma di intervento [redacted] chiederà al consiglio comunale di esprimersi
- Passoni: «Se i socialisti ci chiedono [redacted] andare avanti, andremo, ma non allo sbando. [redacted] devono trovare modi e forme per stabilire problemi [redacted] priorità da affrontare che ci consentano di lavorare anche [redacted] via provvisoria»
- In sostanza il pci [redacted] disponibile [redacted] mantenere l'attuale giunta minoritaria, ma non per lasciarla come bersaglio continuo al tiro di tutte le altre forze

Psdi: in [redacted] un incontro [redacted] vertice «Compagni, questa maggioranza [redacted] da fare»

Ricciotti Lerro, *segretario provinciale psdi.* Contrari alle elezioni anticipate, i [redacted]cialdemocratici pensano si possa ancora fare una maggioranza. Hanno chiesto un incontro [redacted] i socialisti; dovrebbe svolgersi entro [redacted] settimana. Il psdi vuole concordare con il psi la linea da tenere.

«Vogliamo [redacted] *maggior intesa con il psi* — dice Lerro — *per confrontarci con* [redacted] *monocolore pci».*

Rispetto alle soluzioni: *«Siamo contrari per principio alle elezioni anticipate* — afferma il segretario provinciale —, *lo diceva*[redacted] *già prima del voto del 26 giugno. In consiglio comunale si possono fare maggioran*[redacted] *per guidare l'amministrazione civica. Le elezioni sarebbero soltanto una fuga in avanti».*

Per il psdi, la stessa posizione [redacted] psi su Novelli sindaco?

«Abbiamo sempre sottolineato che era quanto meno strano il [redacted] *non sapere su quanto stava facendo una giunta da lui guidata, ma abbiamo sempre* [redacted] *atteggiamento neutro nella diatriba pci-psi».*

E ora? [redacted] *dato la disponibilità a verificare la possibilità di* [redacted] *un programma* [redacted] *forze di sinistra. Se la giunta porterà avanti gli elementi essenziali del program*[redacted] *che avevamo già elaborato insieme potremo anche dare il nostro consenso».*

Sui banchi della sala [redacted] siedono ancora gli inquisiti, che ne pensate? *«E' la giustizia che deve dire se uno è colpevole o no. Fino a quel momento vale la sensibilità del singolo».*

Pri: «Meglio [redacted] che paralizzati» [redacted] il pentapartito non [redacted]

Franco Ferrara, *capogruppo pri.* Meglio le elezioni anticipate che paralisi. Questo [redacted] repubblicani, [redacted] chiedono che siano i grandi partiti a riconoscere che l'attuale situazione politica torinese non ha sbocchi. *«Se così* [redacted] — afferma Ferrara — *sarebbe giusto concordare fra* [redacted] *forze che è meglio andare al voto* [redacted] *più presto, piuttosto che rinviare* [redacted] *crisi definitiva».*

Il pri ricorda gli interventi fatti in sala ros[redacted] dopo lo scandalo delle tangenti. *«Dobbiamo dare una risposta alta, avevamo detto, per conferire nuova credibilità* [redacted] *istituzioni. Bene, una risposta più bassa* [redacted] *si poteva trovare* — dice il capogruppo pri —. *La città è ferma, da mesi* [redacted] *cercando di inventare formule vuote».*

Per i repubblicani *«la giunta di sinistra non è più proponibile. Sono alcuni socialisti stessi a parlare di fine di un ciclo».*

E il pentapartito? *«Ma ci* [redacted] *le condizioni? Né* [redacted] *dc né il psi sembrano caldeggiare questa soluzione».* Il pri aveva chiesto *«condizioni politiche e numeriche»* per mettersi a discutere, ma le risposte, [redacted] ora, non sono pervenute.

Come [redacted] comporterete di fronte al monocolore pci?

«Vogliamo capire che [redacted] *significherà in pratica. Sarà* [redacted] *governo presidenziale,* [redacted] *Novelli di volta in volta cercherà una maggioranza? O vorrà dire un governo istituzionale, come noi avevamo proposto? Le nostre perplessità aumentano, mentre mi pare che si vada a lunghi passi verso le elezioni anticipate».*

Sanguinosa rapina ieri pomeriggio: la polizia pensa che sia opera di [illegible]

UN COLPO DI PISTOLA ALLA TEMPIA HA UCCISO L'OREFICE DI GIAVENO

Due banditi hanno fatto irruzione nel negozio in pieno centro e ordinato al genero del proprietario di svuotare la cassa - Immediata reazione dell'uomo, che ha fatto fuoco con la sua arma, senza colpire i malviventi - Nella sparatoria, tre proiettili hanno sfondato un tramezzo di compensato e raggiunto, nel retrobottega, Michele Briolo - Ancora pistolettate sotto i portici

LA VITTIMA

FOLLA DAVANTI ALL'OREFICERIA DI MICHELE BRIOLO, A GIAVENO, DOPO LA SPARATORIA

Non hanno compiuto nessun passo avanti sino a questo momento le indagini con[illegible] carabinieri per scoprire gli autori della rapina effettuata ieri pomeriggio a Giaveno in cui ha perso la vita l'orefice Michele Briolo, anni. I carabinieri [illegible] molto, per riuscire a rintracciare i tre banditi che hanno tentato l'assalto, sulla testimonianza del genero del Briolo, Piero Galari, 32 anni, [illegible] fatte esaminare le foto dei pregiudicati e dei drogati che secondo i dell'Arma potrebbero pensato di mettere a [illegible] «colpo» nella piccola oreficeria di Giaveno.

L'unico elemento certo sino a questo momento sembra es[illegible] uno [illegible] i rapinatori o [illegible] drogati [illegible] venti alle prime armi. Lo supporre [illegible] che i banditi [illegible] sapessero innanzi [illegible] i due titolari dell'oreficeria erano gente decisa (già il novembre scorso avevano sventato tentativo di rapina a suon pistolettate) e che il bottino nel piccolo ne[illegible] non avrebbe potuto es[illegible] molto abbondante.

Dei rapinatori professionisti, con tanto di basista in grado di informazioni sicure sia sui preziosi sul capacità di difendersi dei titolari, non avrebbero il rischio un «colpo» per portar via appena qualche milione.

Le fasi dell'assalto avvenuto ieri pomeriggio 16 sono ormai state dai carabinieri con sufficiente cer[illegible] gli accertamenti e le testimonianze, nell'oreficeria viale Regina Elena sono entrati due rapinatori in momenti diversi mentre un terzo complice rimaneva in attesa nell'auto per la fuga.

Il primo bandito, vestito una certa eleganza, fatto aprire da Piero che in quel momento al banco perché Michele si recato nel retrobottega. giovane chiesto che fosse sostituito cinghietto dell'orologio. Mentre Piero Galari si è messo all'opera il [illegible] ha suonato alla porta d'ingresso. aprire [illegible] la moglie di chele Briolo, Ottorina Dalmasso, anni, anche nell'oreficeria con la figlia Norma, moglie del Galari, di anni. La rapina è cominciata questo punto: quando i due banditi si sono [illegible] vicini davanti bancone hanno cambiato atteggiamento e, mentre compariva 38 special, hanno urlato: *«Ora svuotiamo la cassaforte»*.

Piero Galari, dietro al bancone, non si lasciato intimorire reagito senza esitare estraendo cintola la 6.35. Comincia a sparare verso i due rapinatori che indietreggiano. Quello entrato per ultimo ha la pistola in ma[illegible] e tenta nascondersi dietro una colonna del negozio. Risponde fuoco, la fatalità vuole che proiettili da sparati buchino la leggera pa[illegible] compensato separa retrobottega, a colpire mortalmente proprio Michele Broglio.

Una pallottola raggiunge l'uomo alla tempia uccidendolo sul colpo mentre sta alzando con una pistola affer[illegible]rata al volo andare ad genero. Sul momento nessuno accorge che nel retrobottega uomo esalando l'ultimo respiro: i due banditi riescono uscire saltare sull'auto che fug[illegible] mentre il Galari, uscito a volta, spara quattro colpi verso vettura.

Sono le donne a trovare il corpo ormai vita Briolo. Per lui non c'è più nulla da fare. Senza esito sono i posti istituiti carabinieri.

Probabilmente, poiché l'uomo ha visto bene e per un paio di minuti uno dei rapinatori, si tenterà anche un ritratto, utilizzando un disegnatore messo a disposizione dall'Arma. Piero Galari ieri sera era disperato per del suocero. Ha esclamato rivolto po' tutti: *«Lancio appello ai banditi. carabinieri oppure vi cerco uno a uno»*.

Chivasso

l'occupazione case popolari

E' ritornata la calma e la tranquillità alle case popolari di corso Galileo Ferraris 149 Chivasso, dove domenica pomeriggio erano stati occupati cinque nuovi alloggi. Nel pomeriggio dell'altro ieri, dopo ore e ore di trattative con gli amministratori comunali chivassesi, i responsabili delle case popolari di Torino e le forze dell'ordine, verso le 15 quattro famiglie hanno ripulito gli alloggi che avevano occupato ritornando alle vecchie abitazioni nell'attesa che venga trovata una immediata soluzione.

Unico a rimanere è Lorenzo Resta, 26 anni, la moglie incinta Lucia Fornaro di 24 anni, che hanno sistemato tutto il loro arredamento sul pianerottolo. I due coniugi abitano casa della cognata ha tre figli in due camerette in via Aima 44, di fronte alla casa occupata. Della questione si interesserà anche il pretore di Chivasso dottor Enzo La Gamba, il quale ha già convocato per stamane i cinque abusivi.

Mafia e terrorismo: i «pentiti» servono ma è giusto scarcerare un assassino?

Dibattito alla Festa dell'Unità con il giudice Laudi, il deputato Violante, e gli avvocati Zancan e Neppi Modona - Emerso il problema dei «dissociati»: hanno chiuso col loro passato, ma restano in prigione

La funzione dei «pentiti» nella lotta al terrorismo è stata davvero fondamentale? La legge che li favoriti, scaduta frutto dell'«emergenza», è riproponibile per sferrare un colpo decisivo anche a mafia e camorra? E' giusto mettere giustassassini che hanno «cantato» in prigione persone colpevoli di reati molto minori però rifiutano di collaborare con la giustizia?

A questi e ad altri interrogativi hanno risposto ieri sera, nel corso dibattito nell'ambito Festival dell'Unità, quattro «addetti ai lavori»: il giudice Maurizio Laudi, deputato pci ex magistrato Luciano Violante, il giurista Guido Neppi Modona, l'avvocato Giampaolo Zancan, moderatore un altro deputato pci, Ugo Spagnoli.

Il contributo pentiti, grandi e piccoli, sconfitta quasi definitiva (sono numerosi i latitanti) terrorismo innegabile, ha detto Laudi, che ha in luce un altro aspetto, troppo trascurato, del problema: «Alla sconfitta politica del terrorismo hanno contribuito anche i dissociati, quei giovani che pur ritenendo il progetto rivoluzionario non hanno però riduzioni di pena denunciando altri. Alcuni, per il solo reato di partecipazione a banda armata rischiano in prigione più lungo di pentiti responsabili di omicidio. Non è meglio, attraverso adeguati provvedimenti legislativi di dall'amnistia, tentarne il recupero sociale prima che la vita del il rovini definitivamente?».

La una «strategia dell'attenzione» sull'estrema variegatura «costellazione del terrorismo» suggerita anche da Neppi Modona, contrario peraltro all'estensione della legge sui pentiti a mafiosi e camorristi: «I risultati positivi i terroristi irripetibili, essendosi innestati su ideologica e politica personale. Con i criminali comuni non solo verrebbe a mancare questo elemento ma si favorirebbe un clima faide vendette fra clan rivali».

Negativo il giudizio di Zancan sull'uso che si è fatto della disponibilità al «pentimento» di certi terroristi: «Troppo facile cambiare idea un'ora dopo l'arresto, con pistola "calda" dell'ultimo omicidio. Da sempre i giudici hanno premiato i comportamenti hanno impedito ne hanno smorzato l'effetto, lo "sconto" Peci Sandalo è sproporzionato rispetto loro responsabilità».

«I risultati ci sono, è vero, ma sempre il fine giustifica i Ora è diverso anche il comportamento dei giudici, che danno più credito ai pentiti che alle dichiarazioni d'innocenza minor colpa degli imputati arrestati grazie alla loro denuncia. La legge sui pentiti — *ha concluso Zancan* — è stato [illegible] chingegno accettabile nel periodo dell'emergenza, ma anche una sconfitta politica.

Meditata la risposta di Violante, che alla stesura di quella legge ha contribuito: «E' stata una decisione pesante. Tra le vittime c'erano anche nostri amici. Ma sarebbe stato più utile tenere dentro Peci e Sandalo o liberarli ma fermare centinaia di altri possibili assassini? In quei giorni se ne discuteva tra un omicidio e l'altro, con i morti per le strade... Poi, la verità sulle miserie questi personaggi ha sgretolato il reclutamento di leve. Sul sono d'accordo.

Detenzione preventiva, riforma carceraria, terrorismo nero («Contro il quale stato fatto troppo poco, o perché sottovalutato o per interferenze dei servizi di sicurezza e anche a livello politico»*), sono stati altri argomenti emersi nel corso del dibattito, svoltosi davanti a un folto pubblico nonostante la concorrenza, fin troppo udibile, di Lou Reed.*

Maurizio Spatola

LE GRANDI MANIFESTAZIONI TRADIZIONALI ASTIGIANE

ASTI	9-18 settembre	*XVII FESTA* -
	11 settembre	
	17-18 settembre	*BOCCISTICO*
	18 settembre	
ASTI e Prov.	20 sett. 18 ottobre	
ASTI e Prov.	9 ottobre 16 nov.	
ASTI	ottobre 6 nov.	*ASTI*
ASTI	29-30 ottobre	

Informazioni: Ente Provinciale Il Turismo - Tel. (0141) 50.357 - 14100 ASTI

I killer hanno rinviato una rapina a Rivalta per non insospettire le vittime

UN FUOCO D'INFERNO SUL QUARTETTO TRANQUILLAMENTE SEDUTO PER CENA

Tre assassini incappucciati hanno regolato qualche vecchio conto all'interno della mala - Ucciso Carlo Sanna, a lungo sospettato d'essere un sicario - Il ferito, Placido Barresi, se la caverà - Gli altri due commensali sono riusciti a fuggire, ma forse non [illegible] nel mirino dei «giustizieri» - Una [illegible] telefonata di minacce giunta in Questura nella notte?

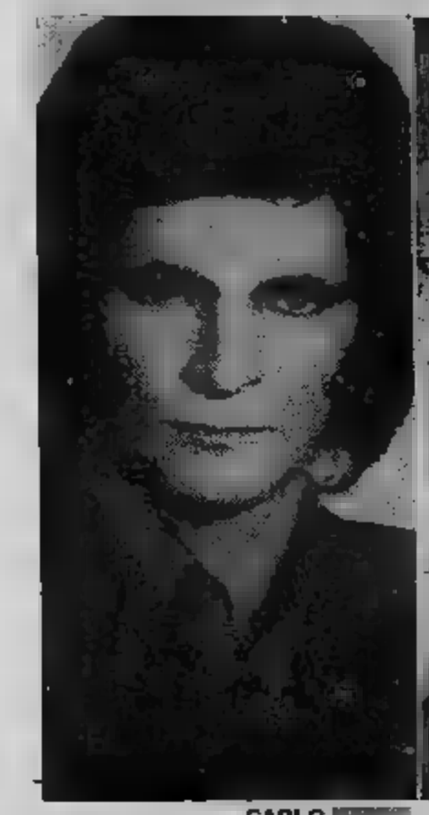

CARLO [illegible]

LA SALA [illegible] RISTORANTE

PLACIDO [illegible]

Furiosa sparatoria di killers ieri sera alle 21,45 nel ristorante «Tre Lampioni» della frazione [illegible] di Rivalta, quasi al confine con Orbassano. Due [illegible] pregiudicati Carlo Sanna, [illegible] anni, abitante [illegible] Orbassano [illegible] via Monti 15, titolare di un negozio di moto, sposato, [illegible] figlio, e Placido Barresi, 31 anni, [illegible] dalle Nuove l'11 agosto scorso, sono stati massacrati [illegible] colpi [illegible] pistola [illegible] fucile a canne mozze. Sanna è arrivato cadavere al pronto [illegible] delle Molinette; Barresi, anche se colpito da numerosi colpi, [illegible] salverà, dopo [illegible] passato la notte sotto i ferri.

Un particolare rivela la ferocia [illegible] la perfetta organizzazione dei killer [illegible] dei mandanti: appena tre quarti d'ora dopo il ricovero [illegible] ospedale, una [illegible] anonima ha telefonato al «113» annunciando: «*Barresi non [illegible] scampo. Anche [illegible] è ancora vivo ne [illegible] per poco. Lo faremo fuori in ospedale*».

L'attentato, [illegible] nell'ambito del racket — secondo l'opinione di polizia e carabinieri — è avvenuto [illegible] una tecnica e [illegible] freddezza da professionisti. [illegible] e, Barresi [illegible] quasi finito di cenare nel locale [illegible] via Torino 51, di cui [illegible] titolare Giuseppe Casu, 47 anni che lo gestisce con la moglie Isabella Ibban 43 anni e i figli Romolo, 21 anni [illegible] Graziano di 18. Ieri sera tutta la famiglia era al lavoro. I due erano a tavola [illegible] altri due amici che sono scappati. In un angolo una coppia ha assistito alla sparatoria terrorizzata.

[illegible] primo ad accorgersi [illegible] stáva capitando qualcosa di anomalo è stato uno dei figli [illegible] titolare del ristorante, che ha visto fuori dalla porta scendere due sconosciuti che al [illegible] calati [illegible] faccia dei cappucci. Un terzo complice [illegible] rimasto a bordo della Giulia [illegible] [illegible] quale erano arrivati. [illegible] giovane grida «*C'è [illegible] rapina*»; scappa nel retro portando dietro la madre, mentre i due fanno irruzione. Vanno verso il padrone, Giuseppe Casu, e urlano «Fermo è una rapina», brandendo uno due pistole l'altro un fucile a pompa, dalla [illegible] mozzata. [illegible] non [illegible] tratta di una rapina.

Carlo Sanna appena [illegible] scorge [illegible] va verso [illegible] loro per affrontarli. Gli urla: «*Ma cosa volete voi?*». Sono le [illegible] ultime parole. Spara per primo il killer armato delle pistole [illegible] lo abbatte. Poi i due assassini si rivolgono contro il Barresi. Lo colpiscono sparando [illegible] tutte [illegible] armi. Le vittime cadono senza [illegible] il tempo [illegible] abbozzare un gesto [illegible] il sangue di allarga sul pavimento. Dopo quello che doveva [illegible] un duplice omicidio i due killer [illegible] [illegible] locale, salgono sulla «Giulia» amaranto [illegible] spariscono con il complice che era rimasto alla guida.

L'auto verrà trovata poco dopo dai carabinieri, bruciata, a 800 metri dal luogo dell'agguato. Sul posto sono intervenuti i CC della compagnia [illegible] Moncalieri, comandati dal capitano Tornatore e il colonnello Paradiso [illegible] dante il nucleo operativo. I funzionari Ninetti, vice capo della squadra mobile [illegible] Caracciolo.

Accusato e scagionato per feroci uccisioni

Un passato di rapine, traffici d'armi e anche sospetti per due assassinii

I fascicoli giudiziari [illegible] Sanna e Barresi sono pesanti [illegible] complicati e entrambi [illegible] già stati gravemente feriti [illegible] circostanze diverse. [illegible] il 10 maggio del '76, mentre tentava una rapina all'Istituto La Vigilanza di Rivoli, venne colpito [illegible] [illegible] colpo [illegible] pistola sparato [illegible] [illegible] guardia e [illegible] la cavò per poco. Barresi venne invece crivellato [illegible] pallottole la sera del 4 giugno 1981 in via Domodossola 81, mentre saliva [illegible] in auto. Nonostante le gravi ferite [illegible] mento e all'addome, guarì e tornò [illegible] circolazione come se niente fosse.

[illegible] era [illegible] uscito dalle Nuove, l'11 agosto scorso, dopo [illegible] stato scagionato dall'accusa di aver ucciso Paolo Gattuso e Antonio Zucco. In quell'occasione [illegible] polizia trovò sul tetto, vicino alla soffitta dove abitava, una 357 Magnum, dello stesso tipo usata per l'omicidio. Alcune perizie stabilirono però che quella non era l'arma per l'assassinio e il giovane venne messo fuori.

Pregiudicato per rapine, traffico d'armi, ricettazione, furti, era in libertà vigilata. [illegible] anno fa un fratello, Rocco, morì dilaniato dallo scoppio dell'auto su cui stava salendo, [illegible] [illegible] Orbassano. Prima [illegible] nel '77 [illegible] fratello maggiore Giuseppe, fu assassinato a colpi di lupara in [illegible] bar di via Pinchia.

Barresi venne arrestato l'ultima volta nel novembre [illegible] 1982, accusato [illegible] favoreggiamento nei confronti di un altro grosso pregiudicato, [illegible] Ursini, latitante da sette anni, boss della «ndrangheta calabrese, capo [illegible] cosca degli Ursini [illegible] Gioiosa Jonica. Fu in quell'occasione che [illegible] alla luce la pistola, lo stesso tipo [illegible] [illegible] usata per gli omicidi Gattuso e Zucco. Poi fu prosciolto dall'accusa, ma sospetti erano i suoi legami [illegible] Ursini, poi ammanettato il 13 dicembre dell'82 mentre saliva in auto, in [illegible] Turati. Tutto sembrava indicare un sicario, in Barresi, al servizio delle varie organizzazioni mafiose che operano non solo in Piemonte, ma su scala nazionale.

Difficili le indagini per identificare i responsabili [illegible] [illegible] fatto di sangue. Se Barresi [illegible] salverà, difficilmente aprirà bocca sull'argomento anche perché [illegible] possibile che l'attentato di ieri [illegible] sia da mettere in relazione proprio con qualche parola di troppo, soffiata [illegible] tempo dell'arresto di Mario Ursini. Sembra [illegible] certato che comunque i killer nonostante fossero incappucciati, siano stati riconosciuti dalle loro vittime.

Sono [illegible] fondamentale importanza quindi le testimonianze dei due che erano al tavolo [illegible] che sono spariti.

Rintracciato e fermato il terzo commensale La vittima ha riconosciuto gli sparatori

Carlo Sanna, poco prima di cadere sotto il fuoco dei due incappucciati, ha fatto un balzo verso di loro gridando: «Ma che cosa volete voi?» - Ora si cerca di identificare anche il quarto uomo

Le indagini per questo agguato sono difficili come per tutti i fatti [illegible] sangue che riguardano i regolamenti [illegible] conti fra [illegible] delinquenza organizzata. Il magistrato Zanchetta e gli inquirenti hanno avuto il primo segnale dell'omertà [illegible] circonda questi episodi dopo aver rintracciato uno dei due amici che si trovavano [illegible] cena con Sanna [illegible] Barresi.

Era fuggito con il quarto commensale subito dopo la sparatoria. Il maresciallo Re, che comanda la caserma [illegible] carabinieri di Orbassano, e [illegible] bene Carlo Sanna, [illegible] andato a cercarlo [illegible] casa, nella notte. Emanuele Marrari, 31 anni, abitante nella [illegible] della Stazione dei CC in via Mungis 17, [illegible] già [illegible] letto [illegible] moglie [illegible] figli

Non ha potuto negare [illegible] [illegible] presenza al tavolo del ristorante ma [illegible] rimasto con la bocca [illegible] chiusa per quanto riguarda il quarto uomo da identificare, e anche sul possibile movente dell'aggressione. Eppure [illegible] al tavolo e pranzava allegramente [illegible] gli altri amici.

La [illegible] fedina penale [illegible] sufficientemente lunga per qualificarlo. Alcuni anni fa [illegible] stato [illegible] arrestato in flagranza [illegible] furto [illegible] un complice [illegible] era amico intimo [illegible] Carlo Sanna. Ora Emanuele Marrari è trattenuto [illegible] carabinieri. [illegible] lui pende l'accusa di favoreggiamento.

Il morto, Carlo Sanna, sposato con figli ma separato [illegible] convivente [illegible] una giovane, aveva aperto recentemente con un socio [illegible] magazzino di rappresentanza di moto. La ditta «Kavamotors» è in strada del Gerbido [illegible] Orbassano. Doveva essere un'attività di copertura che nascondeva [illegible] più proficui traffici. Gli ambienti che dovevano frequentare il Sanna [illegible] [illegible] erano quelli del racket, dei prestiti a usura, [illegible] recupero crediti e gli inquirenti [illegible] escludono anche quello della droga.

Quali [illegible] i motivi che hanno spinto i quattro a trovarsi ieri sera a cena nell'elegante locale «Tre Lampioni» [illegible] periferia [illegible] Orbassano? I silenzi del ferito [illegible] del Marrari coprono forse il movente dell'agguato. Gli inquirenti non escludono che fra i partecipanti alla cena ci possa essere anche chi ha informato della presenza dei due da colpire, coloro che [illegible] interesse a farli tacere per sempre. [illegible] la malavita organizzata la «giustizia» sa farsela [illegible] sé. Spietata.

Troppi delitti negli ultimi due anni hanno correlazioni [illegible] questo. Gente uccisa al bar, in ristorante o in strada come si fa nei luoghi di mafia. D'altronde [illegible] le stesse persone, con le stesse morali, i medesimi interessi.

L'ha detto subito dopo il delitto [illegible] [illegible] che ha telefonato alla polizia per far sapere che comunque Placido Barresi [illegible] condannato anche [illegible] [illegible] sfuggito per la seconda volta (la prima il 4 giugno [illegible] in via Domodossola) all'agguato.

[illegible]

Alessandro Rigaldo

CARLO SANNA IN UNA RECENTE IMMAGINE

GOOD [illegible] PUB
Lunedì 12-9-83 - Ore 18
GALA' DI [illegible]
[illegible] - Familja Turinelsa
CABARET - MODA - JAZZ
VARIETA'-MUSICA-MAGIA
Ore [illegible]
FRED BONGUSTO
Prenotazioni (011) 594.789-505.217

[illegible]
Autonoma delle [illegible]
(A.N.A.S.)
COMPARTIMENTO DELLA VIABILITA' DEL PIEMONTE - TORINO

Avviso di gara ufficiosa da esperire con il Metodo di cui all'art. 1, lettera D) e art. 4, Legge 2/2/73 n. 14

S.S. n. 335 «di SARDONECCHIA»

Lavori urgenti di sistemazione di pendici per la protezione del piano viabile dalla caduta massi e dalle inondazioni del Rio Perillaux fra i Km. 5+000 e Km. 9+000

Importo a base d'appalto L. 324.000.000.

[illegible]

Lavori urgenti occorrenti per il ripristino di opere di sostegno del corpo stradale e della protezione del piano viabile dalla [illegible]

Importo a base d'appalto L. 256.300.000.

Categoria lavorazione A.N.C. n.8.

La richiesta di partecipazione alla gara, su carta bollata, dovrà essere inoltrata al Compartimento A.N.A.S. di Torino entro dieci giorni dalla data della presente pubblicazione.

IL DIRIGENTE IL COMPARTIMENTO
(Dott. Ing. Francesco Ferrazzo)

E' mancata oggi all'[redacted] suoi [redacted]ri, lasciando un grande vuoto in [redacted] le conobbero e l'amarono

[redacted]

La Ganga

di anni 55

L'annunciano il marito Liberio, i [redacted] e Vezio con Sandra e Pinuccia, il fratello Luciano con Franca e i parenti tutti. Funerali mercoledì 7 corr., alle [redacted] 14,30, parrocchia Crocetta. Dopo le esequie la cara [redacted] proseguirà per il cimitero di Agliè.
— Torino, 6 settembre 1983.

Amalia, Primo Gabrj, Maurizio Angela, Luca [redacted] si uniscono con affetto e rimpianto al dolore [redacted] Vezio e famiglia tutta.

Giuseppina Starpone e famiglia è vicina al dolore di Giuseppe e Sandra per la scomparsa della cara mamma, signora

Franca Rastaldo La Ganga

— [redacted], 6 settembre 1983.

Mastroleo, Laganà, Santini, Bianco, Alba, Sa[redacted] e [redacted] dell'Ufficio Enti locali della Direzione [redacted] Psi si associano al dolore di Giuseppe [redacted] la perdita della cara mamma, signora

[redacted] Rastaldo La Ganga

— Roma, 7 settembre 1983.

Giacomo, Delia e **Luciano** [redacted] Lavra prendono parte al dolore di Giuseppe La Ganga per la perdita della [redacted]

Il **Comitato di Presidenza**, i [redacted] e la **Segreteria dell'Associazione per il** [redacted]**gresso Economico** sono vicini all'on. La Ganga per l'immatura scomparsa della cara madre signora

Franca Rastaldo La Ganga

— Torino, 6 settembre 1983.

La Presidenza, il **Consiglio direttivo** e i soci del **CIPES** partecipano [redacted] dolore di Giuseppe La Ganga [redacted] la [redacted] della **MAMMA.**

Adalberto Giraudo [redacted] vicino all'amico Giusi.

[redacted] dell'Aics partecipano commossi al lutto dell'onorevole Giuseppe La Ganga per la perdita della madre

Franca [redacted] in La Ganga

— Torino, 6 settembre 1983.

Giorgio e **Paola Perinetti** partecipano al dolore di Giusi.

Il [redacted] è fraternamente vicino all'on. Giuseppe La Ganga per la scomparsa della cara [redacted]

Il **Gruppo** [redacted] **Regione** [redacted] si [redacted] al dolore dell'onorevole Giuseppe La Ganga per la scomparsa della carissima **MADRE.**

[redacted] **Luigi, Paola** e **Pippo Iacono** partecipano al dolore dell'amico Vezio La Ganga per la perdita [redacted] mamma

Franca Rastaldo La Ganga

e porgono sentite condoglianze a tutti i familiari.
— Torino, 6 settembre 1983

Ombretta e **Pino Ramonda** partecipano al dolore [redacted] Giusi La Ganga [redacted] la scomparsa [redacted] **MADRE.**

Maria Grazia e **Lucio** sono vicini a Giusi [redacted] suo dolore per la scomparsa dell[redacted]

Franca Rastaldo La Ganga

— Torino, 6 settembre 1983.

Partecipano [redacted] dolore dell'amico Giusi:
Beppe Bava
Domenico Curto
Ignazio Moncarda
Roberto Tutino

Enzo e **Barbara Bitti** [redacted] partecipano affettuosamente [redacted] dolore di [redacted] e Sandra

Partecipano [redacted] dolore di Libo, Giusy e Vezio i cugini
Aldo, Laura, Roberta Rastaldi
Ada e Paola [redacted]
Rina e Giovanni Rastaldi

Elio Uttimare partecipa al dolore [redacted] Giusi e Vezio La Ganga.

Lorena e **Piergiorgio** [redacted] vicini al dolore dell'amico [redacted] per la [redacted]tura scomparsa della [redacted] cara mamma

Franca Rastaldo La Ganga

— Torino, 6 settembre 1983.

[redacted] **Beppe Eugenio Bozzello** partecipano fraternamente al dolore dell'amico Giusi per [redacted] prematura scomparsa della cara [redacted]

Franca [redacted] La Ganga

— [redacted] 1983.

I [redacted]pagni della S[redacted] «Filippo [redacted]» PSI e del NAS - Provincia Torino, partecipano al grande dol[redacted] dell'amico Giusy per la perdita della sua adorata **MAMMA.**

[redacted] e Ivan [redacted] vicini al dolore dell'amico Giusi per la prematura scomparsa della sua cara mamma

Franca Rastaldo La Ganga

— Torino, 6 settembre 1983.

Edmea e **Vittorio d'Alessandro** con la figlia **Roberta** partecipano, con profondo dolore, al lutto dei familiari per la scomparsa della consuocera e amica carissima

Franca La Ganga

— Torino, [redacted] settembre 1983.

I Colleghi di via Cibrario **Giacomo**, [redacted]**lo, Massimo** partecipano al dolore dell'a[redacted]

Giulia ed **Alfon**[redacted] **Lavecca** si uniscono al dolore del caro amico Giuseppe.

Matteo Brigandì [redacted] **Ignazio** [redacted] partecipano al dolore di Giusi La Ganga.

L'on. [redacted] **Sanguineti** prende parte al dolore dell'on. Giusi La Ganga per la scomparsa della madre signora

Franca [redacted] La Ganga

— Genova, 7 settembre 1983.

Giuliano e **Diana Amato** prendono parte al dolore di Giusy per la scomparsa della cara mamma

Franca Rastaldo La Ganga

— Roma, 7 settembre [redacted].

[redacted] Ro[redacted] e **Marina** [redacted] partecipano [redacted] dolore della famiglia La Ganga per la dipartita della cara

Franca La Ganga

— Torino, 6 settembre 1983.

Ezio e **Attilia Ingaramo** con **Roberta** e [redacted] sono vicini a [redacted] con viva amicizia.

Gli amici **Rizzoli, Amore, Peano, Ingaramo, Darico, Martellotta, Bossuto** esprimono [redacted] loro viva partecipazione [redacted] dolore di Giuseppe La Ganga.

Il **Gruppo Consiliare P.S.I. alla** [redacted]**cia di Torino**:
Franco Donadio
Ivan Grotto
[redacted] **Longo**
Eugenio [redacted]
Gaudenzio Mussano
Salvatore Scancarello
esprime al compagno on. Giuseppe La Ganga il proprio cordoglio per la scomparsa della mamma

Franca Rastaldo

— Torino, 6 settembre 1983.

Presidente, [redacted] **Gestione, Ul**[redacted] **di Direzione U.S.L. 25, Direzione Sanitaria, Colleghi** e [redacted] dell'Ospedale [redacted] **Infermi** di Rivoli partecipano al lutto [redacted]. Vezio La Ganga, Assistente di Chirurgia Generale, per la perdita della cara mamma sig.ra

Franca Rastaldo

— Rivoli, 6 settembre 1983.

Il **Comitato Regionale Piemontese** del **Psi**, le **Federazioni Provinciali** di **Torino, Alessandria, Asti, Biella, Cuneo, Novara** e **Vercelli**, il **Comitato Cittadino**, profondamente colpiti dalla prematura [redacted]parsa di

Franca Rastaldo [redacted] Ganga

sono fraternamente vicini [redacted] dolore all'on. Giuseppe La Ganga, al fratello Vezio e al padre dr. Liborio.
— Torino, [redacted] settembre 1983.

I Consiglieri del **Gruppo** [redacted] al [redacted] Torino partecipano con grande dolore al lutto [redacted] compagno on. La Ganga [redacted] la scomparsa della madre

Franca Rastaldo La Ganga

— Torino, 6 settembre [redacted].

La **Federazione Giovanile Socialista**, il **Presidente Nazionale Daniele Cantore**, la **Direzione**, il **Consiglio Nazionale** unitamente ai **Compagni** e ai **Dirigenti** della **Federazione Provinciale** di Torino e del **Comitato Regionale Piemontese**:
Domenico Trotta

Tullio Monti
Franco Amato
Giulia Bruno
Federico Calcagno
Patrizia Ferrero
Marco Gemma
Luca Masseruz
Marco Monetto
Davide Pellegrino
Raul Paredes
Emilia Rossi
Maurizio Scarlò
Nicola Tutino
prendono parte al lutto [redacted] amico e compagno Onorevole Giuseppe La Ganga per la perdita [redacted]
— Roma, 6 settembre 1983.

Primario Aiuti Assistenti Infermieri della **Divisione di Chirurgia Generale** dell'**Ospedale degli Infermi** di Rivoli, partecipano al dolore del dott. Vezio La Ganga per la perdita della cara mamma sig.ra

Franca Rastaldo

— Rivoli, 6 settembre 1983.

[redacted] **Aiuti** [redacted] **Divisione di Chirurgia d'Urgenza** dell'**Ospedale degli Infermi** di **Rivoli** sono vicini al dr. Vezio La Ganga [redacted] la perdita [redacted] mamma [redacted]

Franca [redacted]

— Rivoli, 6 settembre 1983.

Sono vicini a Vezio per [redacted] perdita [redacted] mamma sig.ra

Franca [redacted]

colleghi e amici:
Ferdinando Arturi
Luigi Bertasso
Patrizia Cattaneo
Carlo Cornetto
Corrado Corradi
Guglielmo Dagna
Daniela D'Avanzo
Sergio De Gobbi
Franco Donadio
Rosaria Fazzolari
Massimo Granello
Carolina Grandis
Alessandra Grigoli
Vilma Isolato
Lorenzo Laugelli
Margherita Mangiameli
Anna Marocca
Sergio Moreno
MariaTeresa Novelli
Giovanni Riva

[redacted] e **Franco** [redacted] profondamente commossi per l'immatura perdita della sig.ra

Franca [redacted]

[redacted] particolarmente vicini agli amici Vezio e Giusy ed al loro papà. Partecipa[redacted] addolorati al lutto della famiglia.
— Torino, 6 settembre 1983.

Annamaria e **Mario Bonifacio** [redacted] affettuosamente vicini al caro amico [redacted] per la prematura perdita della [redacted] sig.ra

Franca [redacted]

— [redacted] 6 settembre [redacted].

Giovanna e **Giacomo Albano** affranti partecipano [redacted] grave lutto di Vezio e Pinuccia La Ganga.

[redacted] **Atabiso**, [redacted] **Bonsignore, Si**[redacted] **Bonsignore** e rispettive famiglie [redacted] affettuosamente vicini all'amico Giusi per la scomparsa della mamma

Franca La Ganga

— Torino, [redacted] settembre 1983.

Partecipano al lutto i compagni:
Giampaolo Acerio
Silvano Alessio
Vanda Altasio
Ornella Altocco
Ettore Altea
Giovanni Amerio
Gianfranco Anello
Franca Arizio
Sergio Ameodo
Massimo Rita Ant
Giovanni Artique
Sergio Astrologo
Anna Audrito Ro[redacted]
Santino Barrese
Carlo Basolo
Eugenio Beconcini
Claudio Bellavita
Franco Bietti
Adolfo Bisoglio
Giancarlo Boarino
Piergiorgio Botta
Antonio Bolognesi
Gianni Bonino
Mario Boninsegni
Felice Borgoglio
Luciana Borgogno
Luisa Bortot
Carlo Bosco
Luigi Bosco
Eugenio Bozzello
Bruno Brancaleone
Silvio Bruera
Pierangelo Caglio
Corrado Calcolaro
Diego Caltagirone
Daniele Riccardo Cantore
Teodoro Capannelli
Annibale Carli
Giorgio Cardetti
Guido Catellino
Walter Cerfeda
Franco Clementoni
Piero Cristiglio
Gianni Daffara
Fiorenzo Davico
Ruggero Del Carmine
Flavio Dell'Amico
Lino De Lodi
Antonino Di Benedetto
Salvo Di Salvo
Ezio Enrietti
Romano Esculapio
Luisa Faggion
Antonio Fazzolari
Filippo Fiandrotti
Vincenzo Femia
Michelina Ferrero
Patrizia Ferrero
Adriano Foglia
Giovanni Fontana
Pierluigi Fornaciari
Renzo Franciscetti
Danilo Frassetto
Edilio Galuppi
Sandro Gatti
Mauro Galliano
Bruno Gherci
Sanzia Ghislieri
Michele Giachero
Peppino Giapponese
Piero Giaretto
Alfredo Gigliotti
Gino Giribaldi
Pippo Jacona
Aldo Lamanna
Giuseppe Lamberto
Luigi Libertino
Fedele Lombardo
Fulvio Lughezzani
Giuseppe Luordo
Piero Machetta
Marziano Silvana Marzano
Giuseppe Maspoli
Sergio Marchi
Cornelio Masciadri
Anna Mattirolo
Bruno Meda
Donato Meda
Piero Menzio
Domenico Mercurio
Carlo Migliano
Pierfranco Mogliotti
Mario Moretti
Michele Moretti
Franca Musso
Roberto Nebbiolo
Nerio Nesi
Fiorenza Nidasio
Fausto Orlandini
Vincenzo Ocelis
Osvaldo Panozzo
Filippo Parigi
Jolanda Pepè
Emanuele Persio
Sergio Pettinati
Simeone Piffari
Vincenzo Pino
Bruno Poti
Franca Presi
Teresio Rigola
Franco Roccazzella
Giuseppe Rolando
Giuseppe Rolfo
Michele Roselli
Lina Ruggiero
Bruno Salis
Sergio Scazzari
Roberto Scheda
Libertino Scicolone
Pinuccia Scotti
Dario Segre
Domenico Serena
Claudio Simonelli
Silvano Siviero
Carla Spagnuolo
Mario Stricagnolo
Antonio Stucchi
Pietro Sulis
Sergio Tabladini
Elda Tessore
Franco Tigani
Salvatore Tinnirello
Armando Tomasi
Carlo Trigona
Antonio Tino Tripodina
Piergiovanni Trogolo
Domenico Trotta
Emilio Lauretta Trovati
Roberto Tutino
UILDEP
Galliano Vagaggini
Gianluca Veronesi
Carmelo Zambito
Giampiero Zanardi

Antonio e **Gabriele Salerno** con i compagni di via Ravel partecipano commossi al lutto di Giuseppe La Ganga.
— Torino, 6 settembre 1983.

Francesco Coda Zabet ed i Compagni [redacted] **Centro Studi di Corso Vinzaglio** sono affettuosamente vicini [redacted] compagno Giuseppe La Ganga in questo [redacted] di grande [redacted] la perdita [redacted] MADRE.
— Torino, 6 settembre 1983.

E' mancata all'affetto dei suoi cari

Lucia Zonca ved. Ferrari

L'annunciano la figlia [redacted] con il marito **Edoardo**, gli affezionati nipotini **Marco** e **Alberto**, i parenti tutti. I funerali seguiranno mercoledì 7 alle ore 16 partendo dalla abitazione [redacted] via Vignetta.
— [redacted], 6 settembre 1983.

Piero Valtorta, la figlia, il genero e i nipoti [redacted] la scomparsa di

Lucia [redacted]

si stringono affettuosamente [redacted] Giancarla, [redacted] e [redacted], nel rimpianto [redacted] lei e del suo Achille.
— Arona, 6 settembre 1983.

[redacted] mancata

Fiorina Allegranza ved. Nicola

L'annunciano i figli [redacted] **Irma** e famiglia, **Alberto** [redacted] **Gianni**, la nuora **Triestina**, cognate, nipoti e parenti tutti. Funerali in Brozolo giovedì 8 [redacted] ore 15.
— Brozolo, 7 settembre [redacted].

Le famiglie **Giulio** e **Silvio Ferro** partecipano al dolore della famiglia Nicola.

La famiglia [redacted] partecipa al dolore.

Ci ha lasciati l'adorato

Carlo Rigotti

[redacted] **calcio**

Ne dà il triste annuncio [redacted] figlia [redacted] con il marito **Giulio Castelli**, figli e nipoti.
— Arcore, 5 settembre 1983.

La famiglia [redacted] partecipa al dolore di Norma e famiglia.

Cristianamente è mancata

Vittorina Mascarello ved. Deortis

Lo annunciano [redacted] sorelle **Gina** e **Gemma**, cognati, nipoti e l'affezionata [redacted] I funerali avranno luogo giovedì [redacted] 10,15 parrocchia Sacro Cuore (via Nizza). La cara salma sarà tumulata nel cimitero di Candiolo. La presente quale partecipazione e ringraziamento.
— Torino, 7 settembre [redacted].

[redacted] mancato all'affetto dei [redacted]

Francesco Migliore

[redacted] **Vittorio Veneto**

di anni [redacted]

Ne danno il triste annuncio la figlia **Anna**, i figli **Luigi**, [redacted] e **Giuseppe**, nuore, genero, nipoti, pronipoti e parenti tutti. I funerali [redacted] 7 corr. ore 14,30 parrocchia Immacolata Concezione (via Montecorno 36) indi la [redacted] Salma proseguirà per Santena ove sarà tumulata. La presente [redacted] partecipazione e ringraziamento.
— Torino, 7 settembre 1983.

E' mancato all'affetto dei [redacted]

Tullio [redacted] Vecchi

Lo annunciano: moglie, figlio, nuora, nipotina, parenti tutti. Funerali oggi [redacted] 14,30 Nuova Astanteria (largo Gottardo).
— Torino, [redacted] 1983.

E' mancato all'affetto dei propri cari

Giuseppe Guerzoni

anni 73

Lo annunciano la moglie **Olga**, il figlio **Mario**, la nuora ed i nipoti. Funerali in Montà d'Alba mercoledì 7-9 ore 16.
— Montà, 6 settembre 1983.

Partecipano al [redacted] della famiglia per la scomparsa di

Giuseppe Guerzoni

fratelli sorelle e famiglie.
— Torino, 6 settembre 1983.

Dopo breve malattia è mancato all'affett[redacted] suoi [redacted]

Gianni Piazza

di anni 59

Ne danno il doloroso annuncio la [redacted] **Luciana Farello**, i figli **Cristina, Paola, Ferdinando, Enrico**, la mamma **Emilia**, la [redacted] **Giuseppina**, i suoceri, gli zii, il cognato [redacted] e famiglia, cugini, parenti e amici tutti. Il funerale con la S. Messa [redacted] luogo giovedì 8 c.m. alle ore 16, partendo dall'abitazione in via alla Torre 16.
— Crusinallo di Omegna, 6 sett. 1983.

Il **Ministero degli Affari Esteri** partecipa con profondo cordoglio la scomparsa del ministro plenipotenziario di prima classe

Carlo [redacted] Rossi Arnaud

avvenuta a Roma il 4 [redacted] 1983.
— Roma, [redacted] 1983.

Mario Tabasso con **Laura** ed i figli sono affettuosamente vicini ai familiari [redacted] scomparsa dell'amico [redacted] e [redacted]issimo

GRAND'UFFICIALE

[redacted] Guglielminetti

e partecipano commossi al loro dolore.
— Chieri, 6 settembre 1983.

E' mancata

Maria Savio in Silva

anni 63

L'annunciano il marito **Sergio** con i figli **Alfredo** e **Mario**, sorelle e fratelli, cognate e cognati, la cugina **Ida Silva**. Fu[redacted] in Gassino mercoledì [redacted] settembre, ore 15,20, da corso Italia 93.
— Gassino, 6 settembre 1983.

Giuseppe Amore e famiglia partecipano al dolore della famiglia Silva.

Marisa Torchio partecipa commossa.

Si associano [redacted] dolore di Alfredo e Mario per [redacted] perdita della [redacted] gli [redacted] e colleghi:
Carlo Anerdi
Attilio Astesiano
Paolo Bellone
Graziella Beltramo
Guido Besso
Giuseppe Bessolo
Fiorenzo Borca
Carlo Capella
Giovanni Camurati
C.D.C. Laboratorio Analisi
Luigi Cerruti
Alessandra e Sebastiano Chiaramida
Annamaria Dall'Omo
Leo Falliano
Piero Franco
Giorgio Gobetto
[redacted] **Gobetto**
Carmela Italia Lionetti
L.A.M.A.T. Laboratorio [redacted]
Franco Lesca
[redacted]
Camillo Paglia
Annamaria Palazzo Savio
Pietro Pellegrini
Paola Pozzo Veggiao
Paolo Puletti
[redacted]
Piero Ternavasio
Rosa Maria Tringolo
Franco Vaccarino
Giuseppe Vaudagna
[redacted]
Piero Zarcone.
— Gassino, 6 settembre 1983.

Partecipa al dolore della famiglia Silva, **Franca Formica.**
— Gassino, 6 settembre 1983.

Con profondo dolore per la perdita della loro cara **MAMMA**, sono vicini ad Alfredo e Mario le famiglie **Piero Viora, Giuseppe Pilone.**
— Gassino, 6 settembre 1983.

Serenamente ci ha lasciato

Maria [redacted] Lanfranco

Il marito **Rinaldo** e la figlia **Patrizia** la ricordano per tutto l'amore che ha dato nei suoi brevi anni di vita.
— Torino, 7 settembre 1983.

La **Direzione Generale** e i **Dipendenti** dell'**Editrice «La Stampa»** si uniscono al dolore di Patrizia per la morte della madre

Maria [redacted] in Lanfranco

— Torino, 6 settembre 1983.

Si unisce al dolore **Mario** e famiglia.

Sono affettuosamente vicini a Patrizia in questo triste momento
Enrico Ballerini
Angela Bissolino
Elio Biancato
Fiorenza Bonaventura
Marisa Bosco
Gianni Dotta
Marisa Finessi
Franco Gallizio
Gianfranco Gironda
Tino Mandricardi
Ennio Marchetti
Luisa Pavan
Giannina Varalda
Graziella Vellano
Diego Vergnano
Giorgio Voghi

[redacted] e **Riccardo** sono vicini a Patrizia in questo triste momento.

E' mancato ai suoi cari

Aldo [redacted]

Addolorati lo annunciano la moglie, i figli **Gisella, Sergio** e **Diana**, [redacted], cognati, nipoti, parenti tutti. Un ringraziamento [redacted] dott. Lido Cavaglià [redacted] le assidue cure. Funerali giovedì [redacted] settembre ore 10,15 da via Manoretti 14.
— Torino, 6 settembre [redacted].

[redacted] **Cini** e famiglia prende parte al [redacted] per la [redacted] **PADRE.**

Franco D[redacted] e **Alberto Laurenti** ricordano con affetto il caro zio **ALDO.**

Il [redacted] della **Daniela Laurenti** partecipa al dolore di Sergio.

Improvvisamente è mancata

Elda Delmare ved. Lascar

Lo annunciano fratello, sorelle, nipoti e parenti tutti. Funerali [redacted] ore 14,30 Ospedale Mauriziano.
— Torino, 7 settembre 1983.

[redacted] e **Mariolina Malle**, unitamente ai propri figli, addolorati partecipano al lutto del geometra Giorgio Galetti per la dipartita del caro fratello

rag. Lodovico Galetti

— Pinerolo, 6 settembre 1983.

Nanni ed **Eugenio Maccari** con **Rosamaria, Maria, Luisa** e **Filippo** si uniscono affettuosamente al dolore di Mariena e Marcello per la scomparsa di

Lodovico Galetti

— Pinerolo, 7 settembre 1983.

Angela Maccari e **Anna Carozzo** piangono il carissimo **VICI.**
— Pinerolo, 7 settembre 1983.

La Giunta, i Consiglieri, i Segretari, i Dipendenti e **gli Operatori** tutti della **Comunità montana Val Pellice - U.S.S.L. 43** commossi partecipano al dolore di Mariena Galetti, Coordinatrice dei Servizi Sociali e del figlio Marcello per la [redacted] del marito e padre

Lodovico Ga[redacted]

riconoscenti per la sempre pronta collaborazione da lui offerta all'attività dell'Ente.
— Torre Pellice, 6 settembre 1983.

Maria Grazia e **Silvio Ferrero, Margherita** e **Giovanni Gula** partecipano al dolore della famiglia per [redacted] scomparsa di

Vittorio Tomatis

— Cava, 6 settembre 1983.

[redacted] e **Doris Medb** partecipano al dolore [redacted] Alberio e Silvio per la scomparsa del padre

dott. Giovanni Cova

— Torino, 7 settembre 1983.

E' serenamente mancato

[redacted]

Cav. [redacted] Veneto

anni 88

Lo [redacted] i nipoti: **Giuseppe, Rita, Alberto** con le rispettive famiglie, l'affezionato **Giovanni** [redacted] e famiglia, cugini, parenti tutti. Un particolare ringraziamento al dott. Remo Fiore. I funerali [redacted] luogo in Orbassano mercoledì 7 settembre, ore 15,30, chiesa parrocchiale, partendo dall'abitazione, via Roma 18.
— Orbassano, 6 settembre 1983.

Presidente, Amministrazione, Medici e **Personale** dell'**Ospedale San Giuseppe** partecipano al dolore della famiglia per la scomparsa del presidente onorario signor

Alberto Rainelli

— Orbassano, 6 settembre 1983.

Partecipano al lutto i cugini [redacted], **Giorgio, Augusta** e **Giovanna Rainelli.**

Piero, [redacted] e [redacted] commossi partecipano.

Giovanni [redacted] e famiglia partecipano al dolore.

E' improvvisamente mancata

[redacted] Petrarchini ved. [redacted]

[redacted]

[redacted] anni 84

Affranti ne danno il doloroso annuncio [redacted] figlia **Else** col marito [redacted] **Lugli**, il nipote **Daniele** con la moglie **Margherita** e la figlia **Elisabetta**, la sorella **Libera** e tutti i nipoti. I funerali si svolgeranno alle ore 8,30 di giovedì [redacted] settembre nella parrocchia di [redacted] Vito.
— Torino, 6 settembre 1983.

Piangono l'indimenticabile **BETTINA** gli amici
Maria Antonia Anthos Braj
Carla Caccia
Angiola Franco [redacted]
Doretta Silvano Innocenti
Vildinda Giuseppe Moretti
Rosanna Ettore Nacamuli
Alice Ugo Sacerdote
Maria Tomaso Tizian
Amabile Valentini

Alessio, Lucia, Piercarlo Della Porta sono affettuosamente vicini a Else, Remo, Daniele per la scomparsa della [redacted] nonna **BETTINA.**

La famiglia [redacted] partecipa al dolore dell'amica Else per la [redacted] della [redacted]

Nuccia [redacted] è affettuosamente vicina a Else e famiglia per la perdita della cara **MAMMA.**

Colpito da male inguaribile [redacted] cristiana[redacted] mancato

[redacted]

Ne danno il triste annuncio, ad [redacted]quie avvenute [redacted] volontà dell'estinto, la famiglia **Zan** ed i parenti tutti. Un particolare ringraziamento alla signora Pina Rossi per le amorevoli cure prestate.
— Torino, 3 settembre 1983.

[redacted] partecipano le famiglie **Fiori** e **Gatti.**

Francesco Noce e [redacted] ricordano con rimpianto l'amico

rag. Vittorio [redacted]

— Torino, 7 settembre 1983.

Partecipano al dolore di Giorgio **Alberto** e **Patrizia, Paolo** e **Liliana, Lidia** e **Tino.**

L'**Anarpe Associazione rappresentanti editoriali** partecipa al lutto per la scomparsa del socio onorario

Vittorio Zan

— Torino, 7 settembre 1983.

I fratelli [redacted] uniscono al do[redacted] famiglia nel ricordo [redacted] collega e amico

Vittorio Zan

— Torino, 7 settembre [redacted].

La **Società Canottieri Armida** annuncia con profondo cordoglio la scomparsa del socio benemerito

Vittorio Zan

— Torino, 6 settembre 1983.

Condomini, Inquilini, Custode, Amministratore dello stabile di **Via Assarotti 15** partecipano al dolore [redacted] famiglia per la perdita della signora

Maria [redacted] Mela ved. Isoardi

— Torino, 6 settembre 1983.

ANNIVERSARI

[redacted] **Momo** [redacted] e famiglia addolorata ricorda il [redacted]

Vittorio Momo

— Sanremo, 7 settembre 1983.

7-9-1981 7-9-1983

Vittorio Spatola

Sempre vivo per i tuoi cari.

1981 1983

Riccardo Paolino

La moglie lo ricorda con affetto e rim[redacted]anto.

(Continua a pag. 7)

UN PETROLIERE LATITANTE SI CONSEGNA AL GIUDICE

E' Luigi Muzzi, milanese, amministratore delegato della «Sipca» di Bruino, una [illegible] centrali del contrabbando di oli minerali - Era in Spagna - Ieri si è presentato nell'ufficio del dott. Vaudano

Luigi Muzzi, [illegible] anni, milanese, amministratore delegato della Sipca di Bruino, la società petrolifera di [illegible] che costituiva [illegible] centrale [illegible] contrabbando in Piemonte, [illegible] costituito ieri pomeriggio nell'ufficio [illegible] giudice istruttore torinese Mario Vaudano che aveva emesso nei suoi confronti, due anni fa, [illegible] mandato di cattura.

Fuggito all'estero nell'81 assieme [illegible] suo datore di lavoro, Luigi Muzzi si [illegible] stabilito nelle Canarie, a Las Palmas, la città in cui Musselli [illegible] stato arrestato tre mesi fa dalla Guardia [illegible] Finanza. Muzzi ha capito che era solo questione [illegible] tempo [illegible] che sarebbe caduto [illegible] anche lui nelle mani degli uomini [illegible] nucleo di polizia tributaria di Milano che, in collaborazione con quelli di Torino, stanno dando una caccia senza quartiere [illegible] tutti i latitanti che si trovano all'estero.

L'amministratore della Sipca ha preferito, quindi, presentarsi spontaneamente per ottenere un miglior trattamento processuale. Ieri stesso [illegible] [illegible] interrogato [illegible] dottor Vaudano e, subito dopo, [illegible] stato portato nel [illegible] di Vercelli.

[illegible] MUSSELLI

Mancano ormai all'appello Cesare e Pietro Chiabotti, titolari [illegible] Isomar, [illegible] S. Ambrogio di Susa, sui quali pendono già due condanne e Albino Milani, fuggito dopo aver ottenuto la libertà provvisoria.

Luigi Muzzi [illegible] [illegible] interrogato dal magistrato per episodi di contrabbando avvenuti dal 1974 [illegible] al '74, infatti, è stato amministratore delegato [illegible] Sipca [illegible] Mottola, [illegible] anni, che faceva da cuscinetto tra la società [illegible] Bruno Musselli.

Mottola è stato condannato [illegible] [illegible] anni [illegible] reclusione, [illegible] contrabbando, il dieci aprile dell'81. [illegible] stato [illegible] primo processo contro [illegible] [illegible] del grande giro del contrabbando. Allora, però, si ignorava che il fenomeno fosse di così vaste proporzioni e le indagini [illegible] riuscirono a stabilire il [illegible] Mottola-Musselli.

La Sipca era [illegible] [illegible] che produceva materie prime [illegible] fabbriche di oggetti in plastica. Queste materie prime sono derivate dalla benzina [illegible] opportunamente manipolate, [illegible] essere usate come carburante per motori a scoppio. La Sipca riceveva i prodotti dalla Siplar di Airuno, di cui [illegible] proprietari Musselli, Gissi e Galassi. Anziché venderli alle fabbriche di plastica, li trasformava in benzina e li vendeva ai distributori [illegible] carburante.

In questo modo la Siplar [illegible] Musselli rimanevano formalmente fuori [illegible] contrabbando [illegible] [illegible] era stato condannato assieme ad altri quattro imputati tra i quali l'ingegner Pieri Giorgio Pellegrin, [illegible] [illegible] Sipca.

L'istruttoria che [illegible] incri[illegible] Luigi Muzzi [illegible] occupa di episodi successivi. Ossia parte [illegible] quando Raffaele Giudice è diventato [illegible] [illegible] generale della Guardia di Finanza.

Una visita al [illegible] del gen. Boldoni

Il generale di [illegible] [illegible] Carabinieri, Attilio Boldoni, comandante della prima divisione «Pastrengo», con sede [illegible] Milano, due volte decorato con medaglia d'argento al valor militare, [illegible] effettuato una visita di [illegible] in Torino, dove si [illegible] riunita una folt[illegible] rappresentanza dell'Arma in servizio delle [illegible] Brigat[illegible] e di quella in congedo della città.

L'alto ufficiale, che [illegible] [illegible] nominato [illegible] - comandante generale dell'Arma [illegible] Carabinieri, ha avuto parole di elogio per [illegible] i [illegible] per l'elevato senso [illegible] dovere dimostrato in ogni circostanza. Tra l'altro, [illegible] ricordato il sacrificio del brigadiere Atzei [illegible] gli importanti [illegible] conseguiti contro [illegible] delinquenza organizzata politica e [illegible] [illegible].

Il generale Sateriale, [illegible] sua volta, [illegible] espresso, [illegible] nome [illegible] tutti i componenti [illegible] Pri[illegible] Brigata, i [illegible] [illegible] auguri al generale [illegible] che, con [illegible] nuova carica, [illegible] una brillante carriera.

Cacciati col bimbo dalle case popolari occupanti abusivi

[illegible] PARISI, [illegible] [illegible] A [illegible] IL [illegible]

Oltre che nei film sovente accade anche nella realtà. Lui, lei [illegible] bambino in fasce si ritrovano in mezzo alla strada; poi si vedrà.

E' cronaca [illegible] alle 10 [illegible] corso Agnelli 156 in [illegible] stabile di proprietà comunale. Lui [illegible] Carmine Parisi, 22 anni, [illegible] Salerno, disoccupato. Con la [illegible] Federica Concetta, 18 anni, e [illegible] figlio, Giuseppe Alessandro, di 5 mesi, si erano insediati al [illegible] piano in un alloggetto rimasto libero per la morte del precedente inquilino. «Le chiavi me le aveva date il fratello del signore che è morto. Mi hanno [illegible] dicendo che [illegible] [illegible] contratto e [illegible] un abusivo. E adesso, con la mia famiglia dove vado?».

Polizia, carabinieri, vigili e addetti del Comune, stamattina sono arrivati in massa per far rispettare la legge. «Quando gli abbiamo detto che non sapevamo dove [illegible] — continua Carmine Parisi — si sono limitati ad alzare le ma[illegible] [illegible] cielo dicendo: 'Noi facciamo il nostro lavoro'».

I pochi mobili e gli oggetti personali di Carmine, Concetta e Giuseppe sono accatastati all'ingresso della scala che dà [illegible] un [illegible] cortile, comune per altri 25 ingressi. La culla, ostruisce in parte l'ac[illegible] alle rampe, ma nessuno si sogna di spostarla. Numerose famiglie sono intorno [illegible] dimostrare solidarietà. Qualcuno porta [illegible] latte per [illegible] bimbo.

«L'assistente sociale [illegible] detto che poteva sistemare Giuseppe — *dice sommessa la madre bambina* —: Io da lui però [illegible] mi voglio separare. [illegible] madre ha già 13 figli e abita in un alloggio di quattro camere. Posto per noi non ce n'è proprio più».

Convegno a Vercelli di logopedisti Insegnare a parlare non è facile

Gli operatori torinesi [illegible] incontreranno con gli specialisti europei - Il problema [illegible] scuole di formazione [illegible] della divisione fra medici [illegible] tecnici

La comunicazione, [illegible] linguaggio, i problemi [illegible] essi legati [illegible] discussi venerdì, sabato [illegible] domenica prossimi [illegible] Vercelli [illegible] convegno internazionale [illegible] «*La foniatria mitteleuropea*». Organizzato dall'Associazione logopedisti piemontesi [illegible] dell'Anffas (Associazione famiglie fanciulli [illegible] adulti subnormali) [illegible] ospitato [illegible] Camera [illegible] commercio, [illegible] propone [illegible] fare [illegible] punto sui nuovi orientamenti in fisiopatologia della comunicazione.

Le presenze in programma garantiscono l'alto livello scientifico di queste giornate di studio: vi [illegible] [illegible] sentanti della scuola di Praga (i professori Sedlacek, Novak [illegible] Supacek), [illegible] quella tedesca (professor Arentschild) e di quella francese (professor Pafon), oltre, naturalmente, [illegible] noti esperti italiani quali il professor Vetere, direttore generale dei servizi [illegible] medici[illegible] sociale del ministero della Sanità [illegible] la senatrice Marina Rossanda.

Perché parlare [illegible] logopedia [illegible] di foniatria? Innanzitutto spieghiamo, per chi [illegible] lo sapesse, che la foniatria è quella parte della medicina che [illegible] occupa di prevenzione, diagnosi e cura dei disturbi del linguaggio [illegible] che [illegible] logopedia [illegible] la tecnica (o l'insieme di tecniche) per l'applicazione della terapia, dopo la diagnosi medica. La prima è competenza del medico, la seconda dell'operatore sanitario [illegible] medico.

Perché, dunque, trattare questi argomenti? Per sottoli[illegible] che la logopedia, in Italia, ha [illegible] tanta strada da [illegible] e, sicuramente, [illegible] vie[illegible] considerata nel giusto modo, in rapporto all'importanza che ha nel settore dell'assi[illegible] [illegible] Per questo si cerca il confronto con si[illegible] analoghe [illegible] ben più avanzate nel resto dell'Europa [illegible] per questo si fa ricorso ai maggiori esperti [illegible] [illegible] disciplina.

[illegible] logopedisti, nel nostro Paese, [illegible] una figura professionale non ben definita e un inquadramento sindacale che non soddisfa gli addetti ai lavori. «*Non esiste albo professionale* — spiega Donatella [illegible] Balma, logopedista dell'Istituto di audiologia dell'Università [illegible] Torino — [illegible] *le scuole [illegible] formazione [illegible] sganciate [illegible] [illegible] altre, con programmi non uniformati. Occorrerebbe una riforma in questo campo, un mo[illegible] [illegible] unione tra le scuole dirette a fini speciali dell'Università e quelle per tecnici della riabilitazione*».

Ma [illegible] che cosa si occupa, in pratica, il logopedista? Il suo campo d'intervento, invero, è piuttosto vasto. Va dal trattamento delle afasie (disturbi legati a [illegible] cerebrale, [illegible] esempio trombosi, traumi, emorragie) [illegible] quello delle di[illegible] (disturbi della voce, riabilitazione dei laringectomizzati), alla cura [illegible] sordomutismo [illegible] della balbuzie, oppure delle disartrie (spastici [illegible] malattie neurologiche nell'adulto).

d. dan.

Fenestrelle: il forte può diventare [illegible]

La proposta lanciat[illegible] dai ricercatori del centro studi archeologici di pinerolo

[illegible] forte [illegible] Fenestrelle diventerà museo? La proposta [illegible] stata [illegible] dai ricercatori del Centro studi e [illegible] d'arte preistorico di Pinerolo e riferita agli amministratori pubblici che nei giorni scorsi [illegible] saliti [illegible] 2083 metri, [illegible] Roc del Col in Val Chisone, per ammirare i progressi della campagna di scavo [illegible] [illegible] preistorico frequentato, 3500 anni fa, [illegible] pastori della media età del bronzo.

Il forte potrebbe ospitare le parti espositive del museo, in collegamento con [illegible] [illegible] territoriali da valorizzare, per raccogliere le testimonianze, [illegible] soltanto archeologiche, ma anche naturalistiche, etnografiche e storiche della valle.

I laboratori [illegible] la biblioteca potrebbero invece trovar posto negli ampi locali degli ex sanatori Agnelli [illegible] Prà Catinat, attualmente [illegible] [illegible] centro di soggiorno del parco Orsiera-Roccavrè. [illegible] progetto [illegible] utilizzo in tal senso del forte [illegible] Fenestrelle era già stato presentato dall'Istituto [illegible] ricerche socio-territoriali [illegible] Roure.

Gli intervenuti [illegible] tavola rotonda, improvvisata a quota 2000, [illegible] i quali i sindaci della valle, il presidente [illegible] Provincia Maccari, il presidente della Comunità monta[illegible] Daviero, il presidente del Soggiorno [illegible] Prà Catinat Calvi, hanno manifestato grande interesse per le iniziative in corso [illegible] [illegible] i programmi

Grugliasco: San Cassiano è super-star Tutte le manifestazioni sono per lui

GRUGLIASCO — San Cassiano, martire cristiano del 300 d.C. al quale è intitolata la parrocchia [illegible] concentrico, eretta da [illegible] Guarini, allievo [illegible] Juvarra, dal 1776 al 1780, è diventato in questo ul[illegible] lustro il santo più importante di Grugliasco. Non è [illegible] patrono della città il cui onore [illegible] riservato [illegible] secoli [illegible] [illegible] Rocco, ma di fatto lo ha soppiantato [illegible] questo incarico per la serie di manifestazioni culturali, sportive e commerciali che si svolgono a settem[illegible] nella ricorrenza della sua celebrazione.

Nata [illegible] piccola [illegible] di parrocchia, quella di San Cassiano è diventata oggi la più [illegible] sagra cittadina. Organizzata dall'amministrazione comunale e [illegible] comitato parrocchiale, dal 10 al 18 settembre mette in cantiere un fitto programma d'iniziative in cui sono coinvolte tutte le forze vive della [illegible] Tra quelle di particolare rilievo vanno ricordate: l'intestazione di una piazza, di un monumento e [illegible] una mostra bibliografica (ore 20,30 [illegible] 10 settembre) a don Luigi Cocco, prete missionario [illegible] [illegible] della Resistenza.

Il «quarto trofeo podistico [illegible] [illegible] Grugliasco» è in calendario domenica 11 settembre dalle 7,30; l'apertura [illegible] seconda edizione, ampliata, della rassegna commerciale e artigianale (14 settembre, [illegible] 21) che costituisce una [illegible] propria vetrina [illegible] sistema distributivo locale; l'esibizione [illegible] sbandieratori di Azeglio (16 settembre, [illegible] [illegible] bande musicali [illegible] majorettes di Grugliasco e Barberà (città gemella spagnola), del [illegible] «Viva la gente» di Cardano; l'esposizione mineralogica (ore [illegible] del 17 settembre) [illegible] l'intervento del dott. Jakubowsky.

(Segue da pagina 6)

E' mancato all'affetto dei suoi cari

Piero Penna

Lo annunciano con profondo dolore la moglie Margherita, la sorella Maria, cognati, nipoti, pronipoti e parenti tutti. I funerali avranno luogo presso la parrocchia [illegible] Soglio d'Asti il 7-9-83 alle ore 5,30 [illegible] [illegible] Torino, [illegible] Tirreno 135 alle ore 14.

— Torino, 6 settembre 1983.

La famiglia Arietta partecipa.

Adriana piange il suo caro PADRINO.

Il W.W.F. Piemonte partecipa con profonda commozione alla scomparsa del

M.SE CAV. LAV.

[illegible] Incisa della Rocchetta

— Torino, 6 [illegible] 1983.

Agostino Incisa della Rocchetta e figli Maria Bernardo di Pralormo e figli Daniella e Carlo Marsini e figli Clara Incisa della Rocchetta con i figli di Oddone partecipano con profondo dolore la morte [illegible] [illegible] cognato e zio

marchese Mario [illegible] della Rocchetta

— Roma, 6 settembre 1983.

Adriana e Carlo Cassara partecipano con [illegible] al dolore della famiglia per la scomparsa del caro

Tino [illegible]

— Torino, 7 settembre 1983.

Partecipano [illegible] dolore [illegible] scomparsa dell'

[illegible] Agostino Manara

i colleghi ed amici.

Argia Angeli
Massimo Asti
Gianfranco Bartinotti
Alberto Buffa
Mario Buttino
Walter De Filippi
Giuseppe Di Biasi
Gianantonio Dionisio
Giuseppe Dionisio
Carmelo Franco
Maria Grazia Mosso
Norberto Palasciano
Franco Pastore
Stefano Pes
Pier Costanzo Rainero
Mario Roggeri
Ettore Sisto
Marcello Tardy
Diego Troi
Ugo Tovo
Pier Angelo Trinchero
Nico Valloslo.

— Torino, 6 settembre 1983.

Uno sguardo alle spalle per capire cosa abbiamo di fronte.

«99 passi oltre la [redacted] riunisce in un volume [redacted] grande formato 99 articoli de La Stampa e centinaia [redacted] immagini sui fatti che hanno caratterizzato l'82. Le idee, le opinioni, le prese di posizione, le inchieste, i servizi, le firme che avete letto. Che vorreste rileggere, o far leggere, che volevate conservare, o che semplicemente vi siete persi.

«99 passi oltre la cronaca», 224 pagine di articoli scritti a caldo da rileggere [redacted] a mente fredda, è in vendita al prezzo di L. 10.000. Potete acquistarlo presso la sede provvisoria del Salone La Stampa, in Galleria S. Federico 41(ammezzato), [redacted] presso gli sportelli di via Marenco 32, [redacted] preferite potete ordinarlo contrassegno al prezzo di L. 14.000, comprensivo di spese postali, inviando il tagliando debitamente compilato a: La Stampa, Promozione e Sviluppo, via Marenco 32 - 10126 Torino.

Desidero ricevere in contrassegno n._____copie di
[redacted] PASSI OLTRE LA CRONACA
Cognome _____
Nome _____
Indirizzo _____
Località _____
Tel. _____
Data _____
Firma _____

20% SCONTO ABBONATI
Gli abbonati a La Stampa che presenteranno agli sportelli di Galleria S. Federico 41 o di via Marenco 32 la ricevuta di pagamento dell'abbonamento, potranno acquistare il volume «99 passi oltre la cronaca» al prezzo speciale di L. 8000.

In un volume di grande formato
le grandi firme de La Stampa
in 99 articoli da rileggere [redacted] mente fredda

[redacted] ricerca in Torino e cintura alloggi [redacted] ville. Telefonare 516.283 - 518.985.
LIBERO acquisto in Torino 2 camere tinello cucinino bagno [redacted] decorosa [redacted] go contanti. Telefonare 741.3125.
LIBERO acquisto [redacted] Santa Rita, San Paolo Francia 2 camere tinello servizi pagamento per contanti. Tel. 532.409.
[redacted] libera cerco acquistare in Torino possibilmente con servizio interno pago contanti. Telefonare 741.3125.
MONOCAMERA possibilmente con servizio interno acquisto zona centro semicentro. Telefonare 481.114.
PROSSIMI sposi acquistano libero [redacted] camere c[redacted]ina qualunque zona spesa [redacted] alma L. 52 milioni. Telefonare 473.0118.
STUDENTE acquisterebbe mansarda o monolocale libero in Torino pagamento veloce per contanti. Telefonare 539.181.

19 Vendita alloggi

A.A. PRIVATO vende [redacted] Mancalieri Borgo [redacted] Pietro libero 2° piano costruzione [redacted] D[redacted] [redacted] cucinino bagno mq 70. [redacted] 741.2650.
A.A. [redacted] vende via [redacted] 72 libero 1° piano costruzione recente [redacted] camere tinello cucinino bagno [redacted] 81 L. 69 milioni 500 mila. Tel. 741.2650.
A. [redacted] **IMMOBILI** 655.359 [redacted] cente largo Regio Parco libero 3 [redacted] cucina bagno L. 45 milioni.
A. SABATELLI [redacted] 655.359 libero [redacted] d'Azeglio saloncino 3 camere cucina bisservizi L. 170 milioni.
A. [redacted] libero [redacted] via Cigna [redacted] niente camera cucina bagno ingresso L. 39 milioni dilazionabili. Tel. 519.801.
A. SERIM [redacted] Crocetta via Lamarmora signorile saloncino [redacted] cucina bisservizi posto auto. Tel. 519.801.
A. [redacted] Airasca [redacted] zona [redacted] Paolo liquidiamo al piano terreno 5 camere uso negozio magazzino occupato. Lux Case 546.476.
A. VIA Portula 7 (via Borgaro) alloggi da 1/2 camere cucina bagno e box [redacted] eccezionali vende Lux Case 546.476.
[redacted] corso Tassoni [redacted] te ingresso camera cucinetta bagno [redacted] L. 29 milioni dilazionabili vende Centraledile 530.163.
ADIACENTE [redacted] Traiano libero [redacted] te camera cucina bagno fermo L. 37 mi[redacted] mila Centraledile 532.[redacted].
ADIACENTE [redacted] [redacted] libero 3 came[redacted] tinello cucinino bagno terme ascenso[redacted] vendesi dilazionando [redacted] accettano permute Centraledile 532.409.
[redacted] corso U. [redacted] libero re[redacted] [redacted] camere tinello bisservizi [redacted] de Centraledile [redacted].
ADIACENTE [redacted] Marconi libero [redacted] [redacted] completamente ristrutturato [redacted] ra [redacted] bagno vende Selim 487.741.
[redacted] via Monginevro libero ca[redacted] cucina bagno terr[redacted] [redacted] vendesi dilazionando Selim 473.0387.
ADIACENTE [redacted] Breglio [redacted] recente [redacted] era tinello cucinino bagno L. 25 milioni più mutuo. Telefonare 758.863.
[redacted] corso Potenza [redacted] camere tinello cucinino bagno volendo uso ufficio permute dilazioni. Casa-Nova 920.9705.
[redacted] [redacted] Tassoni, via Morghen, libero 2 camere tinello cucinino [redacted] 90 termo bagno ascensore. Tel. [redacted]
[redacted] **ENZE** [redacted] [redacted] libero ben tenuto ingresso camera tinello cucinino bagno vero affare Il Portico 835.544.
[redacted] piazza Statuto libe[redacted] signorile ultimo piano ingresso salone 2 [redacted] tinello cucinino doppi servizi [redacted] . Il Portico, tel. 835.544.
[redacted] [redacted] libera centrale con acqua luce vendesi pagamento dilazio[redacted]. Telefonare 758.863.
[redacted] [redacted] presso piazza Statuto [redacted] [redacted] cucina servizi L. 27 milioni 500 mila dilazionabili. Telefonare [redacted].
ALLOGGIO Madonna Campagna [redacted] camera cucina in casetta L. 21 milioni 500 mila dilazionabili. Tel. 758.863.
ALPIGNANO [redacted] [redacted] camere tinello cucinino bagno [redacted] dilazionando. [redacted] 530.163.
[redacted] Milano (corso Palermo) [redacted] camera cucina bagno fermo ascensore L. 32 milioni. Telefonare 532.409.
BARRIERA Milano (corso Vercelli) libero recente camera cucina bagno vendesi dilazionando Sefim 473.0387.
[redacted] complesso residenziale recente signorile salone camera cucinotta bagno vende Centraledile 530.[redacted]
[redacted] libero vicinanze piazza Ca[redacted] via [redacted] mq [redacted] L. 10 milioni e mutuo. Telefonare 587.834.

BORGO S. Paolo via Pollenzo 51 alloggi 2-3-4 camere servizi negozi mutuo 45% Iva 2%. Aurelia 596.807 - 597.774.

CAFASSE cascina libera di 3 camere cucina bagno L. 48 milioni dilazioni e permute. Telefonare 531.008 Casabianca.
CASABIANCA libero Barriera di Milano ottimo 2 camere cucina servizi L. 49 milioni dilazionabili. Telefonare 531.310.
CASABIANCA libero corso G. Cesare 3 camere cucina servizi piano 4° L. 70 milioni rateabili. Telefonare 531.310.
[redacted] libero via Garibaldi 4 [redacted] mere servizi da ristrutturare piano [redacted] L. 38 milioni. Telefonare 531.008.
[redacted] **BIANCA** libero corso Principe Eugen[redacted] 3 camere cucina servizio interno L. 38 milioni. Telefonare 531.310.
CASABIAN[redacted] libero [redacted] Giambone 3 [redacted]ere tinello cucinino servizi piano alto L. 75 milioni. Telefonare 531.008.
CASABIANCA libero piazza Guala signo[redacted] [redacted] camere ampia cucina doppi servizi L. 95 milioni meno mutuo. Tel. 531.310.
CASABIANCA 531.008 zona corso Svizzera stesso piano alloggi liberi e occupati 1 e 2 camere cucina da L. 25 milioni.
[redacted] 531.310 libero zona [redacted] Madre alloggio di mq [redacted]0 volendo ma[redacted]no comunicabile con passo carrale.
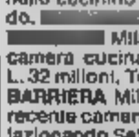
CASAMERCATO A 650.3805 [redacted] in Lungo Dora Voghera (Vanchiglia) signorile: salone, [redacted] camere, cucina, [redacted] servizi, posto auto. Dilazioni.
CASAMERCATO D 650.3805 libero corso Giulio Cesare 1 camera cucina servizi [redacted] milioni dilazionabili.
CASAMERCATO D 650.3805 libero via [redacted] [redacted] casetta con giardino magazzino e box. Dilazioni.
CASAMERCATO D 650.3805 libero Nichelino via Marconi ingresso 3 camere ti[redacted] cucinino servizi box. Dilazioni.
CASAMERCATO E [redacted] libero via Villarbasse (S. Paolo) ingresso 3 [redacted] cucina servizi. Dilazioni, permute.
CASAMERCATO E 650.3805 via Bergera Pozzo Strada recente signorile saloncino camera cucinotta servizi.
CASAMERCATO E 650.3805 libero via Cuneo [redacted] camera cucina abita[redacted] bagno L. 23 milioni [redacted]

(continua)

ECONOMICI

In tema di offerte di impiego o lavoro, l'editore ricorda che la legge 9.12.1977 n° [redacted] discriminazioni sul [redacted] e l'inserzionista è impegnato a rispettare tale legge.

2 Affari e capitali

A.A.A.A. FINCOTEX prestiti personali e mutui ipotecari rimborsabili da 12-84 mesi. Tassi promozionali. Corso Francia 15, [redacted] 749.6203 - 779.828 - 06 474.4046.

A. FIPAT finanziamenti fiduciari ipotecari su stipendio leasing. Chiarezza e professionalità. Si informi. Via Garibaldi 59 - tel. 518.290 - 538.422.

ATTENZIONE finanziamenti fiduciari mutui ipotecari artigiani commercianti piccole e medie industrie. Via S. Teresa 23, telefono 539.026.

PRESTITI fiduciari o ipotecari con rimborso sino a 10 anni senza cambiali anche dopo ipoteca bancaria. Credim Torino via A. Doria 15, telefono 549.822.

3 Aziende, negozi

A castelloi, salumifici società proprietaria catena di negozi di formaggi e salumi, tutti perfettamente ristrutturati rustici e molto belli, con ottimo avviamento tratterebbe proposta di combinazione societaria. Disponibilità per assumere delle gestioni parziali. Scrivere: «Publikompass 634 — 10100 Torino».

BAR ristorante 1 milione giornaliere posizione eccezionale ceduto L. 60 milioni e comode dilazioni oppure dò in gerenza. Telefonare 655.172.

BAR torrefazione incasso 200.000 giorno chiusura serale domenicale ceduto anticipando 15 milioni. Tel. 537.213 - 517.280.

CREMERIA avviatissima grande lavoro incrementabile di panini e tramezzini, sulla via principale di importante città del Canavese. 600 mila giornaliere possibilità sviluppo e ampliamento L. 48 milioni e dilazioni. Telefonare 655.172.

PEI cede americano bar su corso di grande passaggio orario serale incasso incrementabile minimo contante più ampie dilazioni. Via Lamarmora 27, tel. 548.503.

PEI cede ristorante pizzeria centralissima ottimo affare elevato incasso ampie dilazioni. Via Lamarmora 27 tel. 548.503.

REY A siete alla ricerca di bar ristoranti trattorie? Vasto assortimento per ogni genere di attività. Finanziamenti direttamente nella nostra sede. Via Lamarmora 27 tel. 548.503.

REY cede in Porta Palazzo trattoria con alloggio adatta famiglia ottimo incasso minimo contante più dilazioni. Via Lamarmora 27, tel. 548.503.

5 Locali e negozi

offerte

A L. 1000 mq affittansi capannoni S. Raffaele, Chivasso, Rondissone mq 400-2000, uffici, piazzali. Baldi 502.516.

EDILCASE vende posti auto coperti in via Porpora valida anche per investimento. Tel. 548.154.

[redacted]ALDI box liberi stessa casa. Prezzi a partire da L. 18 milioni 700 mila. Telefonare 505.917.

MERCATI Generali vendo mum negozio abbigliamento 2 vetrine a L. [redacted] milioni 800 mila Mompiano 351.332.

PARCO Ruffini libero capannoni e locali commerciali con uffici possibilità diverse metrature. Tel. 506.721.

UFFICIO arredato 60 mq due linee telefoniche pia[redacted] [redacted] angolare fronte [redacted] corsa vendesi L. 120 milioni. [redacted] nera. Grimaldi telefono 797.120.

7 Offerte lavoro [redacted] impiego

operai, autisti, fattorini

CERCASI [redacted] [redacted] come [redacted] [redacted] [redacted] [redacted] famiglia [redacted] mo stipendio. Tel. 830.581 [redacted]

impiegati

OFFRESI duratura e solida sistemazione entrando in società con agenzia immobiliare. E' indispensabile essere seri ed esperti acquisitori. Scrivere: «Publikompass 585 — 10100 Torino».

tecnici

ELETTROTECNICO esperto con buona conoscenza elettronica e meccanica cerca quale responsabile progettazione perfezionamento programmazione costruzione montaggio macchinari ed apparecchiature elettromeccaniche con programmi elettronici. Scrivere Publikompass 632 — 10100 Torino.

[redacted] Autovetture

A.A.A. NUOVA Concessionaria Lancia Autobianchi tutta la gamma modelli 1983, vetture d'occasione Fiat Lancia, Alfa Romeo, Renault, Volkswagen. Consegna 20 ore. Lancia auto, corso Principe Oddone 68, telefono 472.047 (aperto anche il sabato tutto il giorno).

ACQUISTA auto Gilla piccole e grosse cilindrate e semestrali pagamento [redacted]. Corso Umbria 35 tel. 481.674.

ACQUISTANSI auto piccole e grosse cilindrate anche semestrali, massima valutazione, pagamento contanti. Via [redacted] vio 32, tel. 677.242 (aperto il sabato).

ACQUISTIAMO vetture pagando il massimo in contanti. Lincarauto, [redacted] P. [redacted] done [redacted] (anche il sabato). Tel. 47[redacted]

BMW TURBO DIESEL
6 cilindri 115 cv 180 km/h la nuova [redacted] turbo diesel Bmw [redacted] a vostra disposizione per prove e dimostrazioni presso le concessionarie Bmw. Bi-Auto, via Cialdini 44, telefono 443.344.

GOLF Cabriolet GLI 81 nero doppi fari 4 vetri elettrici [redacted] garanzia Simoni Corso Turati 53 tel. 506.106.

GOLF Cabriolet GLI 1.8 83 verde metallizzato Catacolor come nuovo vende Simoni corso Turati 53, Tel. 506.106.

OSART vende Golf GLS 78 nero tetto apribile aria condizionata via Frejus 12. Tel. 442.280 - 442.351.

OSART vende Ritmo Cl. 5 marce 8 porte 79 azzurro [redacted]. Via Frejus 12, tel. 442.280 - 442.351.

18 Acquisto alloggi

A. ALLOGGIO libero [redacted] [redacted] vani servizi in Torino cerco [redacted] acquisto. [redacted] fonare 585.333
[redacted] in Torino alloggio libero camera tinello cucinino bagno pagamento contanti. Telefonare 741.3125.
[redacted] libero [redacted] [redacted] mansardato possibilmente [redacted] servizio interno. Telefonare 687.834.
ACQUISTASI libero presto camera tinello cucinino bagno anche pertinenze [redacted] mento contanti. [redacted] 481.114.
[redacted] soffitta o [redacted] in casa decorosa pr[redacted]mente centrale pagamento contanti. Tel. 473.0118.

ACQUISTIAMO
[redacted] [redacted] nostra [redacted] appartamenti liberi [redacted] mq in Torino. Pagamento immediato. Grimaldi, [redacted] Einaudi 9, telefono 596.464.

[redacted] alloggio (anche [redacted] [redacted] purché garantito [redacted] dicembre). Pagamento 50% subito [redacted] consegna chiavi. Telefonare 517.591 [redacted] Orso.
A[redacted] in Torino alloggio libero salone 2 camere cu[redacted] bagno zona [redacted] servizi pubblici. Telefonare 741.3125.
ACQUISTO [redacted] possibilmente zona piazza Rivoli o S. [redacted] 2 camere tinello pagamento contanti. Tel. 660.4096.
[redacted] per [redacted] [redacted] bagno libero in Torino casa [redacted] limite L. 32 milioni. Telefonare 532.409.
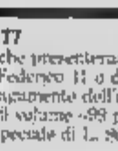
[redacted] [redacted] [redacted] [redacted] [redacted] [redacted] Casamercato pagabene[redacted] Aperto [redacted] pomeriggio, 011 650.3805, corso Massimo d'Azeglio 23.
CERCO acquistare libero: camera, tinello, servizi, zona centro semicentro, [redacted] massima L. 35 milioni. Telefonare 539.181.

GRIMALDI
[redacted] [redacted] [redacted] [redacted] tel. 505.917 per [redacted] rapidamente e per [redacted] ogni tipo di immobile.

[redacted] **D'ELITE**
cerchiamo per [redacted] [redacted] clientela [redacted] [redacted] estera [redacted] Torino, Milano, Venezia, Firenze, Roma. Trattiamo riservate condotte da professionisti della Grimaldi - Torino, corso Einaudi 9, telefono 596.464.

visita ai comuni dove si è votato il 26 giugno

ARQUATA

Il sindaco della discordia

Sostanziale accordo fra pci e psi per una riedizione della passata giunta di sinistra, ma un problema rischia di mandare tutto a monte: a chi spetta la poltrona di primo cittadino? - Entrambi i partiti la rivendicano

ARQUATA SCRIVIA — Si gioca sul [illegible] — e, naturalmente, sul partito — del sindaco l'accordo per dare una giunta stabile [illegible] Arquata Scrivia, grosso centro industriale al confine della provin[illegible] di Alessandria [illegible] la Liguria, dove si è votato per il rinnovo [illegible] Consiglio comunale il 26-27 giugno. Prima delle elezioni [illegible] giunta era [illegible] sinistra — pci e psi, con 11 consiglieri su [illegible] —; [illegible] voto ha segnato un incremento [illegible] suffragi per la [illegible] ma sino ad oggi, malgrado i diversi tentativi [illegible] [illegible] ripetersi degli incontri, non è stato possibile trovare un accordo.

Nella passata giunta sindaco era [illegible] socialista Enzo Gabbrielli che, per gli impegni [illegible] lavoro, sembra poco disponibile [illegible] accettare un'eventuale riconferma, [illegible] il psi non [illegible] [illegible] questo disposto [illegible] perdere il diritto alla poltrona del primo cittadino, anche se nel ca[illegible] di rinuncia [illegible] [illegible] dovesse ripiegare sull'altro consigliere socialista eletto che [illegible] alla sua prima legislatura, Franco Pernigotti.

[illegible] Provincia, ad eccezione [illegible] centri-zona — dice il segretario provinciale del psi, Giuseppe [illegible] — [illegible] mo già lasciato ai comunisti il posto di sindaco in due dei tre [illegible] maggiori, Serravalle Scrivia (dove [illegible] giunta di sinistra è ora in crisi e dimissionaria, per liti tra pci e psi; ndr) [illegible] Castelnuovo Bormida, non vediamo perché dovremmo rinunciare anche a Arquata Scrivia».

[illegible] perché che, per i [illegible] nisti, i quali chiedono un'alternanza per l'incarico di sindaco (nelle due ultime giunte [illegible] sinistra è sempre stato socialista), è molto chiaro: nelle ultime elezioni il pci, anche [illegible] è [illegible] [illegible] 9 consiglieri su 20, ha ottenuto un notevole [illegible] di voti: il 3,5 [illegible] più, percentualmente, rispet[illegible] [illegible] amministrative del '78. I socialisti, invece, pur mantenendo i due consiglieri hanno perso un [illegible] uno [illegible] cento. Giusto allora, secondo il pci, che l'attuale vicesindaco Giuseppe Malaspina, [illegible] quale tra l'altro ha ottenuto [illegible] 628 preferenze, diventi primo cittadino.

Divergenza di opinioni, quindi, e pur affermando entrambi che la riconferma della giunta [illegible] sinistra [illegible] giusta, comunisti e [illegible] stenta[illegible] a trovare [illegible] accordo. L'ultima riunione, a livello delle delegazioni locali, [illegible] è [illegible] nei giorni scorsi ed ancora [illegible] volta [illegible] [illegible] [illegible] nulla di fatto, anche se non c'è stata rottura tanto [illegible] vero che i due partiti si sono lasciati con l'impegno di ritrovarsi entro breve tempo.

«Abbiamo proposto ai compagni [illegible] — afferma [illegible] Morando Schiffo, [illegible] gretaria [illegible] [illegible] arquatese del pci [illegible] neoeletta consigliere comunale — di affrontare prima [illegible] problema programma, quindi di passare in un secondo tempo [illegible] discutere [illegible] ripartizione degli incarichi in giunta. I socialisti, però, hanno dimostrato [illegible] [illegible] interesse [illegible] risolvere prima [illegible] problema [illegible] [illegible] poi il programma, un atteggiamento che riteniamo negativo. Il [illegible] scorso, quindi, rimane aperto: nessun accordo anche se c'è l'impegno [illegible] ritrovarci presto. Siamo sempre convinti che prima si debba parlare di programma, poi delle persone che dovranno gestirlo».

[illegible] pci, pur lanciando critiche, neppure troppo larvate, ai compagni socialisti, [illegible] [illegible] [illegible] sua volta di puntare all'incarico [illegible] sindaco, anche [illegible] ritiene di doverne trattare dopo un eventuale accordo [illegible] programma; tro[illegible] [illegible] soluzione [illegible] pertanto alquan[illegible] difficile. Oltretutto ad Arquata il psi potrebbe sempre [illegible] ad una maggioranza con la dc (5 consiglieri) ed il polo laico (pri-psdi-pli, 4 seggi). [illegible] socialisti, quindi, cercheranno probabilmente di giocare [illegible] questa doppia ipotesi [illegible] maggio[illegible] per [illegible] [illegible] strappa[illegible] [illegible] [illegible] poltrona del sindaco.

Proprio per questo la dc [illegible] [illegible] polo laico (in [illegible] dall'accordo [illegible] pri-psdi-pli ad [illegible] [illegible] avvantaggiati sono stati i [illegible] che hanno fatto eleggere tre dei loro candidati, mentre i socialdemocratici ne hanno portato in consiglio uno [illegible] i repubblicani [illegible] no) non hanno [illegible] tutto [illegible] tato l'ipotesi di ottenere [illegible] ribaltamento delle vecchie alleanze, anche [illegible] si [illegible] comunque pronti a rimanere per altri cinque anni all'opposizione [illegible] Il psi punterà ancora per la maggioranza di sinistra.

[illegible] quanto alle necessità [illegible] Arquata, prioritari appaiono la tutela dell'ambiente, [illegible] revisione del piano regolatore [illegible] definizione dell'area artigianale [illegible] commerciale, [illegible] nuo[illegible] piano commerciale, lo spostamento del mercato ambulante, il problema [illegible] [illegible] Poi c'è il grosso punto del teleriscaldamento, attraverso l'utilizzazione [illegible] energia [illegible] attualmente viene dispersa dalla Cementir.

Franco Marchiaro

I [illegible]

	[illegible]	(diff. '78)	[illegible]	(diff. '78)
DC	25,3	(—6,7)	5	(—2)
PCI	[illegible]	(+3,5)	9	(—)
PSI	11,8	(—1)	[illegible]	(—)
MSI	2	(+0,3)	—	(—)
Polo Laico	13,6	(—)	4	(—)

Nel '78 il psdi, da solo, aveva avuto 2 seggi, nessuno il pri e il pli

I consiglieri

DC: [illegible] Orione, Umberto De Paoli, Gianpaolo Freggiaro, [illegible] Merlo [illegible] Giorgio Colombo.

PCI: Giuseppe Malaspina, Ezio Dò, Paolo Alloisio, [illegible] Boggiaro, Fabrizio Dellepiane, [illegible] in Schiffo, Agostino Ivaldi, [illegible] e Francesca Morvagi Malaspina.

POLO LAICO: Francesco Traverso, Natale Lasagna, Giovanni Paolo Rosi [illegible] Simonetta Moncalvo.

PSI: [illegible] [illegible] [illegible] Franco Pernigotti.

La giunta

NUOVA (ancora in trattativa).
PREC.: pci-psi.

Il sindaco

NUOVO (da eleggere).
PREC.: [illegible] (psi).

[illegible]

NUOVI (da eleggere).
PREC.: **Giuseppe Malaspina (pci), Ezio Dò (pci), Maurizio Boggiano (pci), Agostino Ivaldi (pci), [illegible] Savorelli (pci), Romano Fossati (psi).**

Dal Comune

«Salvato» Festival musicale di Cervo

CERVO LIGURE — *Si [illegible] dileguato il pericolo che il [illegible] internazionale [illegible] musica da [illegible] [illegible] Cervo possa [illegible] annullato: la difficile impresa di curare la prossima [illegible] ne, che sarà la ventunesima, è stata assunta in proprio dal Comune di Cervo che [illegible] avvarrà, per [illegible] realizzazione pratica, della collaborazione della Azienda [illegible] soggiorno.*

La decisione è stata presa nei giorni scorsi, nel corso di una riunione plenaria fra i rappresentanti dei [illegible] enti, dopo [illegible] l'Ente provinciale per il turismo, che [illegible] [illegible] le ultime cinque edizioni, [illegible] ufficialmente dichiarato [illegible] ritirarsi per gli eccessivi oneri finanziari che non sono più compatibili con il magro bilancio [illegible] cui dispone.

«Il Festival [illegible] Cervo è [illegible] ai cervesi — *ha detto in apertura di seduta il sindaco Teresio Vigo* — e faremo tutto il possibile non soltanto perché sopravviva, ma affinché, da questa crisi, assuma un nuovo rilancio che lo faccia diventare [illegible] più prestigioso».

A questo invito del pri[illegible] cittadino hanno risposto affermativamente tutti i convenuti, ed in particolare Domenico Elena, da poco chiamato alla presidenza dell'Azienda di soggiorno.

La decisione del Comu[illegible] di Cervo [illegible] assumere in proprio per la parte finanziaria, la gestione del Festival non appare priva di rischi: il costo di [illegible] manifestazione come questa, con [illegible] dozzina di concerti [illegible] sulla piazzetta della chiesa parrocchiale, si aggira ormai sui 90-100 milioni, non tutti pareggiati con i contributi [illegible] [illegible] [illegible] del Turismo, dalla Regione Liguria, prefettura, amministrazione provinciale, Ept.

«Faremo ricorso anche [illegible] qualche sponsor privato — *ha proposto qualcuno* —, eventualmente una banca che potrebbe trarne motivi di prestigio».

[illegible] *prestigio* [illegible] *ha questa manifestazione nata nel 1964, un poco in sordina, su iniziativa del grande musicista ungherese Sandor Vegh*

[illegible] [illegible] *la gestione, che [illegible] stata dell'Azienda [illegible] soggiorno, passò all'Ept, proprio perché ormai aveva assunto proporzio[illegible] [illegible] [illegible] [illegible] [illegible] più compatibile [illegible] il bilancio [illegible] quell'ente, [illegible] stenta a far fronte alle spese di normale amministrazione.*

Ora queste dimensioni [illegible] grandi, [illegible] continuo lievitare [illegible] spese, [illegible] incertezze della Regione nel riorganizzare il settore turistico, hanno costretto anche l'Ept [illegible] lanciare la spugna per non [illegible] troppi «buchi» nel proprio bilancio.

[illegible] Viano

Finale, vacilla la giunta di sinistra

Il pri (nella maggioranza) chiede le dimissioni del sindaco e del deputato del psi incriminati

FINALE LIGURE — *Rischia [illegible] sfasciarsi [illegible] [illegible] la giunta [illegible] sinistra di Finale Ligure, ancora sotto [illegible] a pochi giorni dai recenti sviluppi dell'inchiesta Teardo che hanno portato in carcere, venerdì scorso, il sindaco Lorenzo Bottino e il capogruppo Paolo Caviglia, ex deputato [illegible] Camera e presidente della Camera di commercio [illegible] Savona, entrambi socialisti.*

Con [illegible] [illegible] maggio[illegible] [illegible] indebolito dalla sospensione dei due componenti socialisti [illegible] che porta di fatto ad un perfetto equilibrio [illegible] seggi tra maggioranza (psi, pci, pri) e minoranza, [illegible] [illegible] voti ciascuno, pende ora la spada di Damocle del partito repubblicano. Infatti il pri lunedì scorso ha imposto ai socialisti un [illegible] [illegible] proprio aut aut: «O i due incriminati rassegnano le dimissioni permettendo così il ritorno [illegible] normalità del consiglio, oppure il partito repubblicano prenderà le misure del caso».

[illegible] [illegible] *che, tradotto in parole povere, significa che l'avvocato Roberto Mantovano, [illegible] assessore repubblicano [illegible] turismo [illegible] allo sport del comu[illegible] [illegible] Finale Ligure, venerdì prossimo potrebbe dimettersi aprendo [illegible] fatto quella crisi che psi e pci stanno disperatamente cercando di ricucire.*

«Una richiesta del genere — *commenta l'assessore socialista Nazario Masiero* — ha il sapore [illegible] [illegible] vero pretesto. Anche volendo, non [illegible] possibile, nelle condizioni d'isolamento in cui si trovano i due arrestati, che questi possano rassegnare per tempo le dimissioni. Purtroppo, [illegible] questo momento, avremmo bisogno [illegible] [illegible] maggiore unità [illegible] parte [illegible] tutti, perché sul tappeto vi sono grossi programmi in [illegible] [illegible] esecuzione [illegible] la [illegible] significherebbe, invece, elezioni anticipate [illegible] ritardi di mesi e mesi».

Uno spettro, questo, sempre più concreto, visto che da parte socialdemocratica e democristiana, sui banchi dell'opposizione, fin dal primo momento si [illegible] chiesto la testa di questa giunta.

In caso di crisi, difficilmente, con [illegible] psi sfasciato e il pri alla finestra, si riuscirebbe in tempi [illegible] [illegible] dare vita ad [illegible] maggioranza diversa da quella attuale. L'unica via d'uscita sarebbe quindi rappresen[illegible] [illegible] [illegible] oppure da un governo [illegible] salu[illegible] pubblica per arrivare, in entrambi i casi, alle elezioni anticipate.

«La [illegible] volontà, per il bene della città — *replicano invece i comunisti al riguardo* —, è sì di risolvere al più presto la posizione dei due indi[illegible] [illegible] reato ma, nello stesso tempo, ribadire che questo ti[illegible] [illegible] maggioranza mantiene tuttora la sua validità». *Una tesi, però, che col passar del tempo sembra vacillare sempre più.*

Alberto [illegible]

Prefetto «boccia» [illegible]

VOGHERA — *(e. g.)* Il prefetto di Pavia Mario Zirilli ha sospeso [illegible] consiglio comunale di Calvignano, un piccolo [illegible] [illegible] dell'Oltrepò [illegible] appena [illegible] abitanti, situato a pochi chilometri da Casteggio. Il decreto prefettizio [illegible] la conseguenza della mancata approvazione, [illegible] i termini di legge, del bilancio 1983.

Contemporaneamente [illegible] sospensione [illegible] consiglio, il prefetto ha nominato un commissario straordinario per il comune di Calvignano nella persona del dottor [illegible] Daniele, funzionario della prefettura, il quale provvederà all'elaborazione [illegible] approvazione [illegible] bilancio.

Dopo la nomina del commissario [illegible] prefetto ha avviato la procedura dello scioglimento del consiglio comunale, scioglimento che sarà [illegible] da un decreto del capo dello Stato.

Tognazzi stasera ospite di Casale

CASALE MONFERRATO — *(m. f.)* Sarà Ugo Tognazzi l'ospite d'onore [illegible] Festa del Po questa [illegible] L'attore presenzierà alla serata dedi[illegible] alla gastronomia modenese, che si svolge all'interno del castello dei Gonzaga con inizio alle 20,30. Di [illegible] sarà [illegible] Livia Brini, [illegible] [illegible] noto ristorante «La baia del [illegible] di Modena.

Nel corso della serata [illegible] Ugo Tognazzi sarà assegnata la 12ª padella d'oro. L'attore l'aveva conquistata [illegible] coppia con Marco Ferreri all'inizio di giugno, partecipando [illegible] [illegible] ricetta [illegible] [illegible] di riso alla [illegible] Festa del riso [illegible] Villanova Monferrato. Parteciperà alla manifestazione anche il noto giornalista gastronomo Vincenzo Buonassisi.

Domani, alle 21,30, sempre all'interno del castello, un al[illegible] personaggio del mondo dello spettacolo: [illegible] cantante Gino Paoli in concerto.

Trino — Il Comune spenderà 34 milioni per la sistemazione di alcune strade cittadine. Il progetto è già stato approvato dalla Regione.

Santhià — [illegible] e domenica si svolgeranno a Santhià il secondo «Convegno sull'auto e i suoi problemi» ed il secondo «Incontro-mercato dell'auto». Gli appuntamenti sono organizzati dalle delegazioni dell'Aci di Vercelli e Santhià.

ECONOMICI

19 Vendita alloggi

[redacted] E [redacted] libero S. Mauro via Sestriere in villa salone 3 camere cucina biservizi giardino box.
CENTRO CASA 513.831 [redacted] subito piano alto corso Siracusa [redacted] saloncino [redacted] tinello cucinino bagno.
CENTRO CASA 513.[redacted] libero zona Molinette: saloncino [redacted] camere cucina bagno ripostiglio cantina L. 77 milioni
CHIVASSO via Po frazioniamo appartamenti di 2-3-4 vani per [redacted] zioni telefonare Grimaldi [redacted].3686
[redacted] via [redacted] frazioniamo appartamenti e negozi di varie metrature prezzi interessanti. Tel. Grimaldi 911.3686.
CITTA' Mercato (pressi) via Sansovino libero camera tinello cucinino bagno L. 31 milioni 500 mila. Bit 442.369.
COLLEGNO Terracorta alloggio libero signorile in palazzina mq 100 più box prezzo interessante. Tel. 364.491 - 303.027.
CONSULEDILE 533.322 libero via Bogetto (San Donato) in stabile decoroso 2 camere tinello cucinino ingresso bagno L. 56 milioni dilazionabili.
CONSULEDILE 533.322 libero via Fagnano (corso Umbria) in stabile moderno 2 camere tinello cucinino L. [redacted] milioni.
[redacted] Bramante [redacted] alloggi 2/3/4 [redacted] mere anche liberi portineria termo bagno ascensore Lux Case vende. Tel. [redacted]
CORSO Francia [redacted] spazioso saloncina camera cucina bagno termo ascensore vendesi dilazionando Selim 487.741
CORSO Francia adiacenze 2 [redacted] cucina ingresso biservizi [redacted] in casa [redacted] corosa. L. [redacted] milioni. Tel. 506.721

[redacted] MONTEGRAPPA
[redacted] signorilmente ristrutturato [redacted] camere tinello cucinino bagno piano 7, [redacted] milioni. Telefonare 585.901 Crimea.

[redacted] Sebastopoli libero salone [redacted] mere cucina servizio L. [redacted] milioni + 25 milioni mutuo. Telefonare 383.445
CRIMEA 585.901 libero piazza Bengasi: 2 camere tinello cucinino bagno spazioso, piano 9°, L. 72 milioni.
CRIMEA 585.901 libero via Gorizia camera tinello cucinino bagno spazioso piano [redacted] L. 52 milioni
CRIMEA 585.[redacted] libero Madonna Campagna camera tinello cucinino bagno termo ascensore piano 2° L. 46 milioni
CROCETTA zona pedonale signorile [redacted] camere salone cucina tripli servizi ingresso 220 mq mansarda cantina termo [redacted] 4° [redacted] Grimaldi 557.0105.

[redacted] villa signorile su 2 piani mq [redacted] box 5 auto [redacted] mq [redacted] parco giardino vuota L. [redacted] più mutuo. Ausia 596.887 - 597.774

EDILCASE C vende [redacted] Filadelfia in stabile recente appartamento libero 2 camere tinello cucinino bagno Tel. 548.154
ESIM liberi centralissimi ristrutturati [redacted] bilocali [redacted] servizi agevolazioni permute Telefonare 512.012.
ESIM liberi Revigliasco appartamenti in villa da ultimare salone 1-2-3 camere servizi box giardino Telefonare 512.012
ESIM [redacted] Crocetta soggiorno camera tinello cucinino servizi L. 87 milioni [redacted] mila dilazionabili permute. Tel. 512.012.
[redacted] libero Centro Europa [redacted] luminoso soggiorno 3 camere cucina servizi box mutuo agevolazioni Tel. 512.012.
[redacted] libero pressi piazza Rivoli 2 camere cucina servizi piano alto agevolazioni permute. Telefonare 512.012.
ESIM libero pressi via Cibrario sogg[redacted] 4 camere cucina biservizi portineria [redacted] tuo permute. Telefonare 512.012.
[redacted] libero pressi parco Ruffini attico soggiorno 2 camere cucina biservizi [redacted] volazioni permute Telefonare 512.012
[redacted] libero recente [redacted] Rebaudengo 2 camere tinello cucinino servizi volendo box Telefonare 512.012.
ESIM [redacted] Santa [redacted] Boston soggiorno camera tinello cucinino [redacted] permute. Telefonare 512.017
[redacted] libero San Salvario [redacted] signorile salone 2 camere cucina biservizi biingressi [redacted] Telefonare 512.012.
[redacted] libero S. Rita attico soggiorno camera tinello cucinino servizi ottima posizione. Telefonare 512.012.
ESIM libero signorile piazza Chieves salone 3 camere cucina biservizi volendo box permute. Telefonare 512.012.
[redacted] via [redacted] Reni [redacted] piano alto camera tinello cucinino servizi dilazioni Telefonare 512.012.
FAILLA [redacted] BERTINETTO 741.2874 libero Perotti [redacted] ingresso camera cucina bagno 2 balconi mq 48 L. 36 milioni.
FAILLA & BERTINETTO 741.2874 mini alloggio libero Mirafiori recentissimo mq 37 tutti comforts L. 31 milioni
[redacted] **& BERTINETTO** [redacted] Filadelfia corso Agnelli spaziosissimo recente ingresso saloncino 2 camere cucina bagno, L. 106 milioni
FAILLA & BERTINETTO 741.2874 libero via Coppino ingresso 2 camere cucina bagno [redacted] balconi, L. 58 milioni.
FAILLA & BERTINETTO 741.2874 [redacted] zona corso Valdocco casa d'epoca [redacted] 3 camere cucina servizi L. 65 milioni.
[redacted] **& BERTINETTO** 741.2874 [redacted] via Nizza piazza [redacted] Amicis [redacted] cucina bagno mq 106, L. 85 milioni
[redacted] affare libero piano alto ingresso camera cucina bagno termo ascensore Il Portico 835[redacted]
GRIMALDI Centro Europa [redacted] salone [redacted] camere cucina servizi [redacted] Telefonare 506.917 sabato aperto
[redacted] corso [redacted] tratta libero piazza Madama Cristina salone [redacted] camere cucina biservizi L. 132 milioni Telefonare 596.464.
GRIMALDI corso [redacted] tratta libero corso Traiano salone 4 camere biservizi biingressi posto auto. Tel. 596.464.
GRIMALDI [redacted] Einaudi 9 tratta libero largo Brescia ampio 2 camere cucina biservizi cantina, L. [redacted] milioni. Telefonare 596.464.
GRIMALDI corso Einaudi 9 [redacted] 596.464 tratta libero via De [redacted] piano alto [redacted] camere cucina servizi [redacted] milioni.
GRIMALDI corso Einaudi 9 telefono [redacted] libero corso [redacted] attico signorile [redacted] camere tinello cucinino servizi L. 90 milioni. Dilazionabili.
GRIMALDI corso Einaudi 9 tratta libero Crocetta 2 camere cucina [redacted] completamente ristrutturato L. [redacted] Telefonare 596.464
GRIMALDI libero ristrutturato soggiorno 2 camere cucina servizi L. 46 milioni. Tel. 505.917 sabato aperto.
GRIMALDI libero via Digione, camera cucina servizi terrazzo L. 16 milioni 500 mila dilazioni. Telefonare 505.917.
GRIMALDI libero, piano alto: 2 [redacted] cucina servizi tutti i comforts. Facilitazioni. Telefonare 505.917.
IMMOBILIARE SANPAOLO libero via Frejus 3 camere cucinotta servizi L. 83 milioni agevolazioni Tel 503.000 - 503.200.

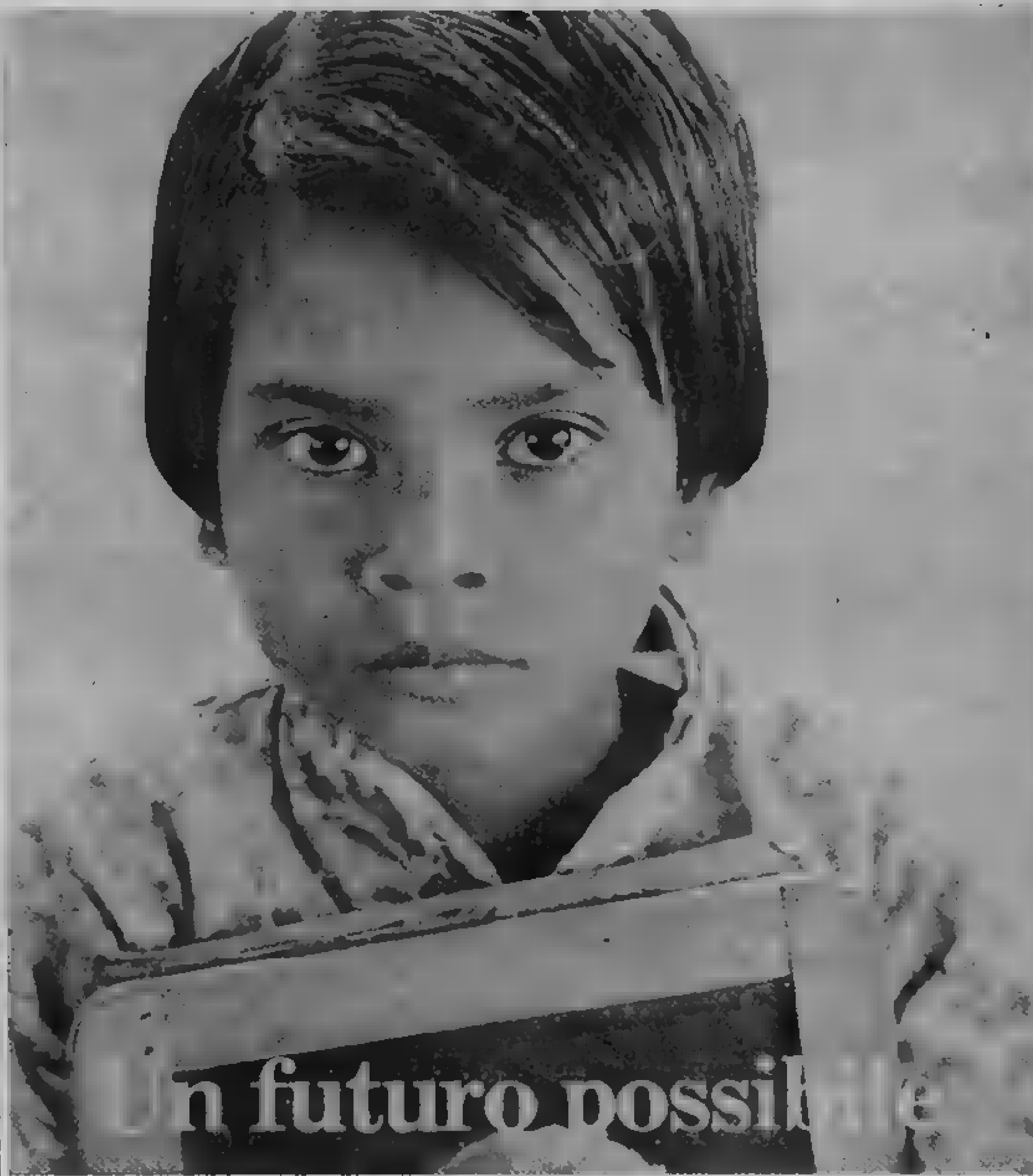

Comitato Italiano per l'UNICEF
Roma - Piazza Marconi 25 - 00144 Roma-Eur - tel. 06/5917975/6
Ufficio di Milano - Via Argelati 28 - 20143 Milano - tel. 02/8370600

LEUMANN
Terracorta in bellissima palazzina bifamiliare vendiamo salone 3 camere cucina biservizi box L. 205 milioni anche uso ufficio, facilitazioni di pagamento. Grimaldi telefono 797.120

LIBERI e occupati via P. Tommaso [redacted] camere cucina servizi 2° piano [redacted] mq da L. 27 milioni 500 mila. Grimaldi 557.0105.
LIBERI precollina 2 alloggi stessa casa di salone 2 camere cucina bagno 120 mq L. 145 [redacted] Tel 885.541 - 839.7916.
LIBERO [redacted] Francia vendesi alloggio [redacted] tinello cucinino ingresso servizi B.D.I. 500.200
LIBERO adiacenze corso Peschiera mini alloggio [redacted] con riscaldamento totalmente ristrutturato vendesi dilazionando B.D.I. 500.200
[redacted] alloggio [redacted] cucina bagno piano rialzato zona [redacted]. D[redacted] vendo L. 80 milioni. Tel. 779.733 ore ufficio
LIBERO appartamento zona Mirafiori 60 mq L. 27 milioni più dilazioni De Giovanni Immobiliare 491.550 - 493.398.
LIBERO Barriera Milano camera tinello cucinino [redacted] termo [redacted] L. [redacted] milioni sufficiente 30%. Tel. 505.000
[redacted] Cascina Vica adiacente [redacted] Francia piano alto salone [redacted] camere tinello cucinotta 2 ingressi 2 servizi 2 posti auto vendesi B.D.I. 500.200
LIBERO corso Regina 2 [redacted] servizi ingresso 55 mq [redacted] L. [redacted] milioni Grimaldi 557.[redacted]
LIBERO corso [redacted] (Collegno) salone [redacted] tinello cucinino bagno mutuo dilazioni permute. Casa-Nova 920.[redacted]
LIBERO corso Giulio Cesare vendesi 4 piano termo [redacted] 2 camere cucina ingresso servizi. B.D.I. tel. [redacted]
[redacted] Martini Nuovo salone 2 [redacted] cucina biservizi ingresso recente piano alto volendo box Telefonare [redacted] 000
LIBERO [redacted] in [redacted] ristrutturato 4 vani servizi terrazzo L. 42 milioni. Telefonare 885 [redacted] - 839.7916
LIBERO via Mazzini 2 [redacted] gno [redacted] mq ristrutturato L. 32 milioni dilazionabili affare. Tel. 885.541 - 839.7916.
LIBERO zona Lucento [redacted] 1970 ampia camera [redacted] cucinino bagno cantina L. 35 milioni e mutuo. Telefonare 687.834
[redacted] corso Trieste libero subito 2 [redacted] tinello cucinino bagno [redacted] mq [redacted] Telefonare Bit 442.369.
MONCALIERI libero 2 camere tinello cucinino servizi cantina [redacted] Grimaldi, telefono 640.8326.
[redacted] via Cavour [redacted] camera tinello cucinino servizi cantina [redacted] telefono [redacted]
MONCALIERI libero nuovo salone 2 camere cucina servizi cantina box giardino Grimaldi telefono 640.8326.

MONOLOCALI liberi frazionati [redacted] Valdocco da L. [redacted] milioni dilazionabili + 70%. Telefonare [redacted]
NICHELINO libero recente [redacted] camere tinello cucinino bagno mq [redacted] L. 56 milioni Failla & Bertinetto 741.2874
NICHELINO libero recente 2 [redacted] tinello cucinino bagno ottime condizioni L. [redacted] milioni Tel. 531.006 Casablanca.
PINO Torinese libero saloncino [redacted] cucina servizi [redacted] Grimaldi. [redacted] sabato aperto
PINO vendo, permuto [redacted] da ultimare 150 mq circa abitabili 120 circa seminterrato, 1500 terreno Tel [redacted]
PORTA [redacted] mansarda [redacted] in ottimo stabile ristrutturata spaziosa L. 12 milioni 500 mila Il Portico, tel 835.544.
POZZO Strada libero: 2 [redacted] tinello cucinino servizi in palazzina [redacted] mq 100, L. 70 milioni. Tel 506.721

PRECOLLINARE v. [redacted] appartamento signorile piano rialzato salone 2 camere cucina servizi vuoto L. 115 milioni volendo box. Ausia 596.887 - 597.774.

RISPARMIOCASA 549.916 libero Largo Montebello 3 camere cucina bagno terrazzo L. 65 milioni dilazionabili.
RISPARMIOCASA 549.916 libero adiacente via Bologna 3 camere cucina bagno termo ascensore L. 75 milioni mutuo
RISPARMIOCASA 513.078 via Montevecchio in [redacted] d'epoca 3 [redacted] bagno L. 51 milioni dilazionabili
[redacted] 513.078 libero Città Giardino piano alto salone 3 [redacted] cu[redacted] bagni [redacted] mutuo e dilazioni
[redacted] 513.078 libero recente [redacted] via Loano 2 camere tinello cucinino bagno L. 58 milioni.
RISPARMIOCASA 54[redacted] libero via M. Cristina stesso stabile da 3 a 4 vani e servizio, L. 30 milioni.
[redacted] 549.916 - 513.078 libero Mappano via Cuorgnè recente camera tinello cucinino bagno L. 31 milioni
ROSTA via dei Giraudi via [redacted] costruzione [redacted] 300, giardino mq 1800, ottimo prezzo Selim 519.801.
[redacted] **MAURIZIO** Canavese impresa vende [redacted] palazzina [redacted] alloggi con termo autonomi 1-2-3 camere cucina 1-2 bagni boxes. Mutuo e permute. Tel. 920.8646.
S. MAURO frazioniamo stabile appena ultimato possibilità permute e dilazioni ufficio vendite in loco. De Giovanni Immobiliare 491.550 - 493.398.
S. MAURO Torinese via Villafranca frazioniamo appartamenti liberi ed occupati per maggiori informazioni telefonare Grimaldi 911.3686.
S. PAOLO libero camera cucina servizi L. 19 milioni + [redacted] milioni mutuo. Telefonare 383.445.
S. PAOLO (via Vigone) liberi occupati [redacted] camera cucina bagno termo da L. 20 milioni vende Selim 487.741.

S. [redacted] tinello cucinino servizi piano rialzato [redacted] o abitazione. Tel [redacted]
[redacted] **RITA** vendesi libero [redacted] camere tinello cucinino ripostiglio grosso balcone in parte verandato. G.E.A. tel. 519.938.
SASSI [redacted] 313 2 camere cucina bagno, L. 10 milioni più dilazioni. Per[redacted] in loco Utp 547.828.
[redacted] 513.203 - 545.261 libero Strada della Pronda (Francia) [redacted] '76 due camere cucina bagno in ottimo stato.
[redacted] 513.203 515.727 libero [redacted] Toscana ottimo 4 camere tinello cucinino bagno casa '75 prezzo interessante
[redacted] 515.732 - 515.727 libero Santa Rita [redacted] '70 [redacted] 3 camere cucina 2 bagni box compreso L. [redacted] milioni

SETTIMO centro alloggi nuovi 3 camere cucina servizi L. 62 milioni più mutuo 22 milioni permute. Tel. 790.1226.

SETTIMO T.se libero [redacted] tinello cucinino bagno vendesi L. [redacted] milioni più mutuo. Telefonare 758.883.
STRADA San Mauro libero recente 2 camere [redacted] cucinino bagno posto auto L. 83 milioni Centroedile 530.183
T.A.I.T. [redacted] vende in [redacted] Racconi[redacted] cucina ingresso bagno, 1° piano. L. [redacted] occupato
T.A.I.T. 506.691 libero pressi piazza Rivoli 2 camere cucina ingresso bagno termo ascensore L. [redacted] milioni 400 mila.
T.A.I.T. 506.691 libero adiacente piazza Bengasi ampio [redacted] cucinino ingresso bagno a L. [redacted] milioni
T.A.I.T. [redacted] libero Crocetta (via Colombo) signorile, ampio 2 camere cucina ingresso bagno a L. 64 [redacted]
T.A.I.T. 506.691 libero via [redacted] signorile saloncino camera soggiorno cucinino bagno L. 75 milioni
T.A.I.T. [redacted] (via P. Amedeo) libero [redacted] dotato [redacted] acqua luce e gas L. 7 milioni 500 mila
T.A.I.T. 506.691 (piazza Massaua) libero recente camera [redacted] soggiorno angolo cottura L. 44 milioni 800 mila.
T.A.I.T. 506.691 libero Grugliasco (zona municipio) recente camera tinello cucinino bagno L. 45 milioni 500 mila.
TRANA in palazzina signorile alloggio nuovo mq 120 box doppio prezzo interessante. Tel. 364.491.

UFFICIO
arredato 60 mq due linee telefoniche angolare fronte importante corso vendesi L. 120 milioni. Occasione rara. Grimaldi telefono 797.120.

VANCHIGLIA via Fontanesi libero ingresso [redacted] saloncino [redacted] tinello cucinotta bagno L. 61 [redacted] Bit 442.369.
VIA Cubi Pozzo Strada 2 camere tinello cucinino termo bagno sufficienti L. 30 milioni dilazioni. Casa-Nova 920.8706

ZONA [redacted] Traiano libero [redacted] 3 [redacted] cucina e servizi a L. 110 milioni Telefonare Monticone [redacted]

20 Domande affitto

[redacted] sposi ambedue occupati [redacted] 2 vani servizi zona Milano Settimo S. Mauro e limitrofe. Telefonare [redacted] C3.

GRUPPO operante settore D.P. cerca urgentemente locali di rappresentanza mq 300-400 zona centro Crocetta. Telefonare 541.681 - [redacted]

21 Offerte affitto

A [redacted] affitto [redacted] piedi a terra alloggetto [redacted] L. 130 mila e 230 mila. Tel. [redacted]
AFFITTASI zona centro appartamento [redacted] camere cucina ingresso bagno piano alto, uso ufficio Telefonare 702.301.
ALBERGO residence Torino 1 via Pievo 82 affitta mono-bicamere arredate telefono tv filodiffusione [redacted] condizionata [redacted] che brevi periodi [redacted] 348.8333.
[redacted] appartamenti e mononolocali a studenti o uso transitorio [redacted] Tel. 757.264.
[redacted] bene 2 [redacted] cucina bagno zona P. Palazzo [redacted] 2-3 studenti [redacted] Torino L. 220 mila Tel 504.492.
[redacted] affittasi studenti impiegati L. 90 mila [redacted] più spese e cauzione, servizi esterni. Telefonare 965.7984
OTTIMA zona affittasi uso ufficio e transitorio [redacted] cucina ingresso [redacted] informazioni tel. 702.301.
UFFICI [redacted] centrali [redacted] parcheggio interno, reception, segreteria, telex, [redacted] riunioni, traduzioni, show room, magazzini. I.O.S., via Egeo 18, tel. 011 56.811.

22 Traslochi

AUTOTRASLOCHI accurati prezzi modici smontaggio rimontaggio garanzia furgoni. Tel. 657.051 Montalto via Nizza 33.

37 Campeggio e sport

[redacted] roulotte [redacted] strada [redacted] Giffio 14 Druento tel. 984.8423 officina riparazioni roulottes d'occasione.

43 Filatelia, collezioni

ACQUISTO [redacted] eredità collezioni di monete medaglie [redacted] argento massima valutazione pagamento contanti. Recomi ovunque. Tel. 546.366

45 Ville, app., cascine per vacanze, acq.-vend.

A. ACQUISTO rustico o cascina indipendente pagamento contanti. Tel. 011 650.3024 650.8684.

A. L. 5.000.000
Il Punto Immobiliare Spa vende rustico indipendente con 800 mq di terreno pagamento rateale [redacted] interessi. Tel. 658.235 - 658.303.

ALASSIO vendo alloggio centrale ingresso [redacted] pr[redacted] cucina bagno ammobiliato L. 125 milioni. Tel 0121 62 00.
[redacted] di [redacted] vendo casa stupenda posizione Tel. 0121 712.74.
[redacted] casa rustica soggiorno [redacted] caminetto [redacted] vani servizi sottotetto terreno 1000 mq con gioco bocce. Tel 383.445
[redacted] Ionio sul mare l'affare d'autunno. Villini [redacted] centro [redacted] e sportivo funzionante: [redacted] milione prenotazione, 3 milioni a un mese, [redacted] milioni gennaio, [redacted] mutuo più [redacted] mensilità senza interessi Telefonare 011/761.591.
CASAMERCATO A 011 650.3805 cerca per propria clientela rustici [redacted] cascine baite ville in ogni zona. Pagabenecontanti Aperto sabato pomeriggio.
CASAMERCATO [redacted] 650.3805 vende rustici cascine casette ville, campagna montagna mare. Vasta scelta. Mutui.
CASETTA rustica collina Barge acqua luce terreno vendo L. 12 milioni. Tel. 0121 712.74.
[redacted] 22 km Torino (Canavese) soggiorno cucinino 2 camere bagno veranda box rifatto giardino. Tel. 380.231.
[redacted] indipendenti cascinotte van prezzi dimensioni località. Mutui, dilazioni, permute. Casamercato 011 650.3805.
CASTELLAMONTE (collina) [redacted] indipendente panoramica terreno 3000 mq L. 39 milioni. Telefonare 380.231 Guelt.
CERIALE 700 mt dal mare vendesi monolocale mq 34 con garage. Tel 0182 90.617.
CESANA Sestriere vendo chalet: 8-10 posti letto, ideale per sciatori. Tel. 925.31[redacted]
CUORGNE' indipendente 4 lati 4 camere solaio terreno circostante 1000 mq L. 27 milioni. Telefonare 380.231.
GRAVERE di Susa villaggio Edelweiss libero nuovo camera tinello cucinino bagno mq 60 L. 52 milioni. Tel. 530.183
INV.IMM. vende a Bibiana in condominio signorile monolocale con servizi libero L. 24 milioni Tel. 518.283
LUSERNA S. Giovanni alloggi in costruzione termo autonomo ottime rifiniture 1-2-3 camere cucina 1-2 bagni da L. 37 milioni 500 mila. Tel. 011 920.0275.
MEZZENILE baita libera completamente ristrutturata 2 camere cucina bagno L. 27 milioni. Risparmiocasa 513.078
MEZZENILE libero in stabile recente ottima vista 1 camera tinello cucinino bagno Risparmiocasa 549.916 - 513.078
[redacted] libera villa nuovissima indipendente giardino vendesi Grimaldi, telefono 640.8326.
[redacted] bilocali trilocali nuova [redacted] struzione Champlas du Col (Sestriere) e Viù Lanzo forte mutuo, dilazioni: 515.987.
PINEROLO S. Secondo vendo villa con parco arredata 5 camere veranda coperta tripli servizi. Tel. 0121 716.21
PRAGELATO in rustico ristrutturato ultime interessanti proposte bilocali diverse metrature. Affrettatevi. Crisb Turistica sas Tel. 011 531.027.
PRAGELATO nuovi mono bilocali bellissima [redacted] ne soleggiata finiture signorili mutuo dilazioni senza interessi iva 2% agosto feriali festivi Agenzia Blanc 0122 780.48 - 0121 810.78.
PRAGELATO stupenda posizione soleggiata panoramica mono bilocali attacco caminetto monoblocco cucina riscaldamento contatore mutuo dilazioni senza interessi iva 2% agosto feriali festivi Agenzia Blanc 0122 78.048 - 0121 81.078.
RUSTICI di [redacted] dimensioni dintorni di Torino prezzi interessanti. Telefonare Grimaldi 911.3686
RUSTICO indipendente vicinanze Bra 3 vani fienile 1000 mq terreno privato vende. Tel 0172 488.070.
S. TERESA di Gallura vendesi villetta bifamiliare vista panoramica sul mare, giardino. Tel. 0789 754.355.
SANREMO bi-trilocali soleggiati con giardino comodi mare e casette da ristrutturare zona Foce. 0184 70.664 - 64.021.
SANREMO corso Imperatrice Hotel Des Anglais prestigiosi monolocali bilocali liberi con bagno fronte [redacted] Centroedile 530.183.
ULZIO a 200 mt dalla [redacted] vendo mini alloggio più box prezzo affare. Telefonare 364.491 - 303.027.
VILLE mono-bifamiliari dintorni di Torino. Per maggiori ragguagli telefonare Grimaldi 911.3686.

46 Ville, app., [redacted] per vacanze, affitto

SETTEMBRE al [redacted] Ceriale affittasi alloggi ammobiliati anche 15 giorni. Telefonare 0182 904.00 mattino.

47 Alberghi, pensioni

ALASSIO Pensione Al Parco 10 mt [redacted] e [redacted] fronte celebre muretto settembre prezzi modici. Tel. 0182 429.78.
[redacted] pensione Marika, 50 mt mare, cucina casalinga, comforts. Interpellateci. Tel. 0184 264.429 - 260.818.
[redacted] Ligure Petit Hotel [redacted] mt [redacted] settembre L. 22 mila [redacted] cucina curata Tel. 019 601.760
PIETRA Ligure albergo Demonte, vicinissimo mare, familiare, scelta menù, giardino, parcheggio. Spiaggia compresa. Prezzi convenienti. Tel. 019 647.066.
VARAZZE pensione «Gran Paradiso» tel. 019 97.545 200 mt mare familiare cucina accurata settembre L. 16 mila.

49 Informazioni

[redacted] Sfinge investigazioni controlli infedeltà indagini rintracci. Via Buozzi 5 angolo via Roma. telefono 534.615.

52 Varie

COMPRO libri vari antichi moderni intere biblioteche arte grandi enciclopedie ecc Tel. 839.7720 ore negozio.
MAGA «Circe» veggente cartomante rabdomante consiglia risolve problemi d'amore vi farà tornare la persona amata talismani e pentacoli protettivi. Tel. [redacted] solo donne, via Muratori 13 - Torino.

Ritmo accelerato per i fallimenti

[redacted] 1982 sono cresciuti del 28 per cento e la tendenza [redacted] proseguendo

ROMA — Aumentano a ritmi rapidi i [redacted] in Italia: nel 1982, infatti, il numero [redacted] fallimenti [redacted] cresciuto del 28 per cento con una tendenza che sta proseguendo anche nel 1983 (nel primo trimestre [redacted] quest'anno il numero [redacted] fallimenti è cresciuto [redacted] circa il [redacted] cento).

Nel 1982 il numero complessivo dei fallimenti è stato di 7646 contro 5967 nel 1981; in forte crescita (da 2536 a 3406) appaiono soprattutto i fallimenti nel settore industriale. Per avere un'idea delle cifre coinvolte si può [redacted] alle rilevazioni dei fallimenti chiusi tramite concordato: 4229 casi nel 1982, con una cifra di attivo di 207 miliardi di lire e una cifra di passivo di 803

Se aumentano i ricorsi [redacted] procedure fallimentari, restano invece stabili i casi di crisi economica fraudolenta: nel 1982 [redacted] stati [redacted] registrati [redacted] casi di [redacted] contro [redacted] 1981.

Nettamente più moderato di quello dei fallimenti appare l'andamento dei protesti: nel 1982 sono stati protestati titoli di credito (cambiali, tratte, assegni) per 9775 miliardi di lire.

Un primo calo per i tassi bancari Entro il mese diverrà ufficiale?

Attese per la riunione del comitato esecutivo dell'Associazione bancaria italiana Secondo gli esperti l'Abi potrebbe decidere una riduzione dei «prime rate»

ROMA — Seppur in modo contenuto, i tassi bancari sono cominciati a scendere dalla scorsa settimana. E' questa l'indicazione che si raccoglie negli ambienti tecnici delle banche, secondo i quali il prossimo 20 settembre il comitato [redacted] bancaria italiana (Abi) dovrebbe procedere a una riduzione ufficiale del livello di riferimento dei tassi.

In particolare, a giudizio di autorevoli esperti, l'Abi potrebbe decidere per una riduzione [redacted] «prime rate» [redacted] tre quarti di punto, portandolo al 18 per cento dall'attuale 18,75. La decisione [redacted] seguirebbe l'andamento spontaneo del mercato che registra appunto [redacted] riduzione dei saggi. Questo andamento, [redacted] sottolineato, avrebbe diverse motivazioni [redacted] quali, la principale, la fiacca richiesta [redacted] crediti.

Dall'eliminazione del mas[redacted] all'espansione dei crediti avvenuta a fine giugno (anche se esiste un accordo tra [redacted] d'Italia e sistema bancario per controllare l'espansione) non si [redacted] avuta nessuna impennata [redacted] richiesta di crediti. Anzi, i primissimi [redacted] fine agosto-inizio settembre [redacted] indicano un crollo della richiesta.

Questo evento spiegherebbe in parte anche l'ottimo [redacted] di liquidità in cui si trova il si[redacted] bancario. Se il ribasso verrà ufficializzato dall'Abi, si tratterà [redacted] decisione presa quasi per necessità: l'intermediazione, infatti, è la maggior attività delle banche.

Al di fuori di questa motivazione, i tecnici concordano con i timori espressi nei giorni scorsi da alcuni presidenti [redacted] importanti istituti: le necessità del Tesoro per finanziare [redacted] proprio deficit e i timori di una ripresa della spirale inflazionistica, [redacted] elementi [redacted] limitano le possibilità di riduzione.

E ciò spiega anche il motivo per cui [redacted] addiverrà a una decisione ufficiale, questa [redacted] limiterà ai tre quarti di punto. Se qualcosa poi appare possibile sul fronte del costo del denaro, dal lato dei tassi passivi, quelli che remunerano i depositi bancari, l'azione di contenimento [redacted] ancora più difficile, sempre a causa della concorrenza dei [redacted] pubblici.

Il Tesoro, con il successo dei Cct, viene fatto osservare, [redacted] riuscito in un'operazione che le banche hanno parzialmente fallito: congelare parte dei fondi dei risparmiatori a medio-lungo termine.

Valigeria in crisi per crollo di mercato

VOGHERA — *La direzione della Nuova Valigeria [redacted] Campospinoso [redacted] accettato la proposta delle organizzazioni sinda[redacted] tramutare in [redacted] integrazione speciale per un [redacted] trenta licenziamenti.*

La ditta presenterà nei prossimi giorni la richiesta per [redacted] riconoscimento [redacted] stato di crisi azien[redacted] di cassa integrazione speciale per i lavoratori [redacted] Già quindi[redacted] operai sono stati sospesi dal lavoro lunedì, mentre gli altri effettueranno una sospensione [redacted] settimane al [redacted]

Nell'accordo raggiunto [redacted] i sindacati, l'azienda si [redacted] impegnata ad anticipare ai lavoratori sospesi, in attesa dell'accoglimento della domanda di cassa integrazione speciale, la somma di [redacted] mila [redacted] a scadenze bimestrali. Si spera [redacted] questi interventi siano sufficienti ad evi[redacted] ulteriore peggioramento [redacted] situazione della fabbrica.

La crisi della Nuova Valigeria [redacted] è aggravata nonostante [redacted] abbia ottenuto l'esclusiva [redacted] l'Italia di [redacted] nota valigeria francese, la Desley.

L'esuberanza [redacted] perso[redacted] condizionerebbe pesantemente l'attività dell'azienda, per cui d'intesa col sindacato si sta cercando [redacted] risolvere il problema [redacted] il pre-pensionamento e [redacted] iniziative esterne, quali la mobilità nell'ambito [redacted] zona Broni-Stradella.

La situazione di precarietà viene attribuita dal[redacted] direzione «al crollo del mercato delle borse [redacted] valigie, crollo ormai strutturale e pesantemente condizionato da tutto il settore, con gravi ripercussioni anche sulla gestione economica [redacted] finanziaria caratterizzata da alti costi [redacted] produzione e consistenti oneri passivi dovuti anche agli elevati interessi bancari». e. ga.

Decisi a contenere i prezzi 10 mila negozianti cuneesi

Hanno assunto l'impegno [redacted] l'associazione [redacted] categoria - Gli aumenti saranno al di sotto [redacted] tasso di inflazione - Un invito alla clientela

CUNEO — Diecimila commercianti piccoli, medi [redacted] grandi che operano nel Cuneese, aderendo alla proposta della loro Associazione di categoria, [redacted] preso l'impegno di contenere i prezzi sotto il tasso di inflazione, rinunciando cioè volontariamente agli aumenti selvaggi [redacted] di [redacted] si verificano [redacted] settem[redacted] subito dopo [redacted] vacanze estive.

La risposta affermativa al[redacted] dell'Associazione commercianti è stata plebiscitaria perché si calcola che in provincia di [redacted] i negozi per la vendita al dettaglio siano meno [redacted] undicimila. Le [redacted] risposte riguardano soprattutto [redacted] esercizi che operano nei piccoli centri valligiani dove il commerciante non ha bisogno di fare solenni promesse perché i suoi prezzi sono quotidianamente [redacted] gli [redacted] dei clienti. Nei paesi tutti si conoscono e san[redacted] quindi meglio valutare l'onestà del commerciante.

Ciascun negozio [redacted] «Granda» [redacted] aderisce alla [redacted] «raffreddamento» dei prezzi [redacted] sulla vetrina un adesivo che, dopo avere confermato l'impegno solenne di contenere i prezzi sotto il tasso dell'inflazione, [redacted] questo [redacted] poco superiore al 13 per cento, rivolge [redacted] esplicito [redacted] alla [redacted] che osserva e valuta forse [redacted] po' di scetticismo: *«Abbiate fiducia in chi espone questo impegno».*

[redacted] per quali prodotti [redacted] campagna per il contenimento dei prezzi? *[redacted] tutti* — rispondono i dirigenti dell'Associazione [redacted] della provincia di Cuneo — *dagli [redacted] ai casalinghi, dai vestiti alle scarpe. Ovvia[redacted] sono esclusi quei generi che [redacted] già sotto controllo del Cip o il cui prezzo è fissato direttamente dal ministero. Ma sono una piccola minoran[redacted] Contiamo [redacted] tenere [redacted] controllo [redacted] 200 prodotti di ampio o larghissimo consumo».*

L'osservanza all'impegno liberamente assunto sarà [redacted] da un apposito comitato [redacted] garanti che periodicamente [redacted] sopralluoghi. *«Il comitato* — aggiungono i dirigenti dell'Associa[redacted] commercianti — *avrà anche il compito di verificare i dati locali [redacted] le [redacted] nazionali, [redacted] approfondire i casi che dovessero verificarsi di [redacted] menti non giustificati, [redacted] intervenire nelle [redacted] rite[redacted] chiare. Poi provvederemo a rendere [redacted] ai consumatori gli eventuali aumenti dei prezzi e le loro cause».*

All'Associazione commercianti [redacted] provincia di Cuneo sono ottimisti sui risultati della [redacted] il conte[redacted] dei prezzi, si badi, [redacted] di sotto del tasso di inflazione. *«Attraverso questa iniziativa* — è la conclusione dei dirigenti dell'Associazione — *contiamo di fornire ai consumatori un duplice servizio. Anzitutto un rigoroso controllo [redacted] successivamente una corretta informazione».* [redacted] campagna [redacted] ha [redacted] ora una scadenza, continuerà [redacted] quando sarà [redacted] possibile. I consumatori ovviamente [redacted] augurano che non abbia mai fine.

Gianni [redacted]

Trasporti in difficoltà si riduce il personale

Dodici licenziati [redacted] Mercevaggi di Vignole

ALESSANDRIA — L'opera [redacted] dei funzionari dell'Ufficio del lavoro [redacted] servita [redacted] rientrare i [redacted] licenziamenti decisi dalla [redacted] cevaggi di Vignole Borbera, un'azienda che si occupa del settore trasporti.

«Nonostante [redacted] proposte alternative — dicono al[redacted] segreteria provinciale delle organizzazioni sindacali — *la direzione ha confermato i licenziamenti e noi abbiamo, dal canto nostro, ribadito l'intendimento di fare ricorso alla magistratura in quanto i licenziamenti non sono giustificati».*

L'azienda [redacted] Vignole Borbe[redacted] ritenuta una delle maggiori industrie italiane del ramo, secondo i sindacati [redacted] agito senza prendere in considerazione [redacted] proposte avanzate. *«Ridurre [redacted] personale e, nello stesso tempo, fare ricorso al lavoro straordinario* — dice Mario Scotti [redacted] Cisl — *ci impone di resistere sulle nostre posizioni. Abbiamo invi[redacted] la controparte [redacted] ricorrere alla cassa integrazione senza ottenere valide risposte; la Mercevaggi ha assunto [redacted] atteggiamento antisindacale [redacted] pretestuoso per cui noi, [redacted] conseguenza, siamo [redacted] a inasprire la lotta impugnando la decisione [redacted] licenziamenti davanti all'autorità giudiziaria, affinché si esamini in mo[redacted] concreto la proposta [redacted] cassa integrazione».*

Una cosa [redacted] certa: [redacted] za sindacale è ben lontana dal trovare uno sbocco, mentre il [redacted] è altrettanto ben deciso a sostenere i lavoratori allontanati dall'azienda. e. c.

Convegno sul [redacted] l'Estremo Oriente

TORINO — [redacted] di commercio, in [redacted] con l'Unione industriale, [redacted] per [redacted] ve[redacted] seminario pratico-operativo su «Le opportu[redacted] Oriente». [redacted] Toussaint, [redacted] in[redacted]

[redacted] prima giornata (presso [redacted] Camera [redacted] commercio, ore 9-12,30 e 15-18) è [redacted] al[redacted] dell'economia, [redacted] di [redacted] occasioni [redacted] principali [redacted] La seconda (presso l'Unione industriale, [redacted] lo stesso orario) è invece inte[redacted] individuali con le aziende

I cantieri Baglietto oggi all'asta per quattro miliardi

Gli interessati sembrano però [redacted] in pochi

SAVONA — *Ancora poche ore, poi scadranno i termini per la presentazione delle cauzioni alla cancelleria del tribunale [redacted] Savona, che ha messo all'asta i cantieri navali Baglietto di Varazze, falliti lo scorso inverno.*

I giudici hanno fissato in quattro miliardi il valore del complesso. Sino a ieri, però, non [redacted] era fatto [redacted] nessuno. «Le offerte — *dicono gli esperti di aste* — vengono sempre presentate in extremis, per non far conoscere le proprie intenzioni alla concorrenza».

[redacted] sembra che per i Baglietto, nonostante il loro prestigio, non siano poi in molti gli interessati. Gli unici due ad aver manifestato le loro intenzioni sono il [redacted] Paolo Vitelli, titolare della Azimut e l'imprenditore palermitano Leopoldo Rodriguez, con cantieri navali in Sicilia e Campania.

Non sono esclusi colpi [redacted] I cantieri Baglietto rappresentano, [redacted] sommato, un grosso affare perché la loro ristrutturazione rientrerebbe nell'ampliamento [redacted] porto [redacted] in una colossale colata [redacted] cemento nella zona adiacente.

A parte queste ghiotte prospettive, non dovrebbe sfuggire agli imprenditori l'interesse di salvare un'azienda come i cantieri Baglietto, un nome di prestigio nella storia della navigazione da diporto mondiale. Basti dire che se non fosse [redacted] crisi, «Azzurra» avrebbe potuto essere varata dagli scali dell'ultracentenario impianto ligure. [redacted] sponsor avevano, infatti, preso contatti coi Baglietto per la costruzione dello scafo.

Il futuro delle maestranze, che nei giorni scorsi hanno manifestato [redacted] al tribunale, [redacted] incerto perché [redacted] no degli imprenditori interessati ha promesso [redacted] conservare a tutti il posto di lavoro. [redacted] Varazze e in Liguria si teme che molti di questi operai e tecnici, tutti estremamente specializzati, possano emigrare impoverendo la regione di un patrimonio di mano d'opera tra le più preziose, come i celebri maestri d'ascia.

In ogni caso sembrerebbe definitivamente tramontata l'epoca dei panfili e degli yacht da sogno costruiti a Varazze.

Ivo Pastorino

TORINO

Moderata ripresa

TORINO — Dopo giorni in cui il mercato non registrava altro che flessioni, si è avuta oggi una moderata ripresa che ha permesso ai corsi azionari [redacted] attenuare le perdite precedenti.

Migliorano [redacted] particolare i chimici, mentre resistenti appaiono gli assicurativi, dove continuano i progressi [redacted] le Milano ordinarie, +1,67 per cento e per le Generali +0,53.

Anch[redacted] i valori finanziari appaiono interessati dalla ripresa, [redacted] infatti segnano [redacted] peri [redacted] le Sarom, +2,3 per cento, le Invest +1,29, mentre le Ifi, le Paramatti e le Pirelli migliorano dello 0,50 per cento.

Ben [redacted] anche gli industriali, con le Olivetti risparmio [redacted] evidenza, +2,02 per cento.

Anche le Fiat tengono bene, con lievi miglioramenti.

Nei valori locali attività discreta, su prezzi resistenti.

[redacted] reddito fisso continua l'interessamento degli operatori [redacted] i valori di Stato, che conseguono anche [redacted] miglioramenti diffusi.

Le Fiat chiudono a 3134 il titolo ordinario [redacted] il titolo privilegiato.

MILANO

[redacted] recuperi

MILANO — Con un progresso in termine di indice di poco inferiore all'uno per cento, il mercato ha parzialmente recuperato le perdite dei giorni scorsi.

Il recupero [redacted] stato [redacted] sia da una minor pressione [redacted] vendite, sia dall'affiorare di isolate iniziative del denaro.

Richieste sono risultate infatti le Alleanza, che hanno guadagnato oltre il 5 per cento, anch[redacted] seguito di voci secondo [redacted] quali [redacted] società si appresterebbe [redacted] varare [redacted] favorevole aumento di capitale.

Ulteriori spunti [redacted] hanno poi messo a segno i valori del Gruppo [redacted] (Saf[redacted] +2,7%, Milano +2,6%, Italia +2,1% e Invest +1,8%), mentre progressi più conte[redacted] hanno registrato [redacted] Ciga, Stet, Viscosa, Pirelli, Carlo Erba, Sip, Ifi, Fiat, Olivetti privilegio, Generali [redacted] Ras.

Rinviate per eccessivo ri[redacted] le Immobiliari [redacted] e le Calzaturificio [redacted] Varese, [redacted] su basi calme [redacted] terminate le Autostrada Torino-Milano, Beni [redacted] Italia, Italmobiliare e Mediobanca.

ALCUNI PREZZI: Generali: 141.600, 141.900, 141.500; [redacted] ord. 3134, 3140, 3125; Fiat priv. 2230; Viscosa 1220, 1215;

Nuovo rialzo [redacted] in apertura [redacted]

ROMA — Il dollaro si [redacted] mostrando oggi più fermo sui mercati valutari europei, in li[redacted] con i rialzi segnati [redacted] sui mercati americani.

In Italia le prime indicazioni di apertura oscillano attorno ad una quotazione [redacted] lire contro le 1595,25 di ieri.

Un analogo comportamen[redacted] si rileva nei confronti delle altre monete. Sul [redacted] tedesco, il dollaro è salito stamane a 2,6865 marchi.

[redacted]
quotazioni [redacted]

Banconote (Milano)

Dollaro USA	1604,10-1604,60
[redacted]	[redacted]
[redacted] tedesco	[redacted]
[redacted]	[redacted]
[redacted]	[redacted]
Franco belga	29,67-29,70
Fiorino oland.	[redacted]
[redacted]	6,450-6,50

LE AZIONI A TORINO

[redacted]	[redacted]	[redacted]
ALIMENTARI		
Alivar	[redacted]	[redacted]
[redacted]	8900	8900
Florio	190	194
Milanagr. Vitt.	6600	[redacted]
[redacted]		
C. Ass. Mi ord.	16150	14900
C. Ass. Mi risp.	10400	10300
Comp. Latina ord.	565	565
Comp. Latina priv.	[redacted]	[redacted]
Generali	141750	141000
RAS	149850	149850
SAI	13000	13000
SAI priv.	[redacted]	[redacted]
Toro Ass. ord.	12000	[redacted]
Toro Ass. priv.	[redacted]	9300
[redacted]		
B. Comm. Italiana	30000	[redacted]
Banco di Roma	28500	28500
Credito Italiano	3400	3400
Interbanca priv.	20450	20400
Mediobanca	69000	69400
CARTARI - EDITORIALI		
Burgo ord.	2580	2580
Burgo priv.	2600	2600
Burgo risp.	—	—
[redacted]		
Pozzi Ginori ord.	110	110
Pozzi Ginori risp.	96	96
Eternit ord.	440	440
Eternit pref.	440	440
Unicem	16200	16200
Unicem risp.	[redacted]	[redacted]
CHIMICI		
Italgas	1055	1050
Mira Lanza	[redacted]	[redacted]
Montedison	223 50	222
Paramatti	1965	1960
Pierrel	1500	1500
Pierrel risp.	[redacted]	810
Saffa ord.	5300	[redacted]
Saffa risp.	5075	4975
SAIAG	[redacted]	1160
COMMERCIO		
Rinascente ord.	359	358
Rinascente priv.	245	245
Silos Genova	1220	1220
COMUNICAZIONI		
[redacted] priv.	[redacted]	[redacted]
Autostr. To-Mi	7700	7700
Italcable	10600	10600
NAI	28 75	30
SIP	1700	1700
SIP risp.	1795	1795
ELETTROTECNICI		
M. Marelli	890	890
M. Marelli risp.	860	860
FINANZIARI		
Bastogi IRBS	232 50	231
Borgosesia ord.	5800	5800
Borgosesia risp.	2600	[redacted]
Centrale	2050	2030
Centrale risp.	1240	1240

Titoli	7-9	6-9
CIR	[redacted]	4475
CIR risp.	4500	4500
Fidis	2850	2840
Finsider	47	47
Fiscambi	[redacted]	3010
Gim	3560	3560
Gim risp.	2085	2085
IFI priv.	4935	4980
IFIL	6225	6225
IFIL risp.	[redacted]	[redacted]
Invest	2735	2700
Mittel	1280	1280
Pirelli & C.	2875	2850
Pirelli S.p.A.	1740	1740
Pirelli S.p.A. risp.	1770	1770
SAROM	1975	1600
Schiapparelli	625	623
SME	725	725
SMI	[redacted]	1980
SMI risp.	[redacted]	1480
SIFA	2280	2280
STET	1625	1610
IMMOBILIARI		
B.I.I. ord.	755	755
B.I.I. risp.	715	715
Condotte Acqua	170	170
Fer-Co	96	94 75
Gen. Imm. Sogene	715	[redacted]
I.P.I.	1750	1650
ISVIM	13500	13500
Risanam. Napoli	8650	[redacted]
MECCANICI - [redacted]		
Castagnetti	[redacted]	1250
Fiat ord. prec.	—	3125
Fiat priv. prec.	—	2225
Gilardini	[redacted]	6575
Olivetti ord.	[redacted]	3515
Olivetti priv.	[redacted]	3475
Olivetti risp.	[redacted]	3210
Westinghouse	20100	20300
MINERARI ED ESTRATTIVI		
Dalmine	412	[redacted]
[redacted]	198	[redacted]
Talco Grafite	16000	[redacted]
TESSILI		
Cantoni	2975	2950
[redacted]	6950	6950
Fisac risp.	[redacted]	7000
Snia Visc. ord.	1215	[redacted]
DIVERSI		
Acque Potabili	3300	3300
CIGA	[redacted]	4150
Pacchetti	75	75
OBBLIGAZIONI CONVERTIBILI		
Ass. Gen. 12% 81/88	273	273
Centrale 13% 81/86	[redacted]	93
[redacted] Stet 7% 73/88	—	—
M. Mont. 7% 73/88	79	86
M. Olivetti 12% 73/88	—	—
M.S. Spirito 7% 73/88	344	344
B.I.I. 12% 80/85	[redacted]	180
M. Ielli 13%	[redacted]	88
M. Snia 13% 90	121	121
Olivetti 13% 81/91	92	92
Pirelli 13% 81/91	121	121

REDDITO FISSO A TORINO

Titoli	7-9	[redacted]
VALORI DI [redacted]		
Rendita 5%	38	39
Edil. Scol. 5,50% 68	—	—
Edil. Scol. 5,0% 69	[redacted]	91 20
Edil. Scol. [redacted] 70	86 50	86 50
Edil. Scol. [redacted] 71	82 95	82 95
Edil. Scol. 6% 72	79 10	79 10
Edil. Scol. 9% 75/90	77 50	77 50
Edil. Scol. 9% 76/91	78 10	78 10
Edil. Scol. 10% 77/97	77 40	77 40
DD.PP. Comp. Pr 10%	72	72
C.C.T. 10% 85	91	91
C. Cr. Tes. 1-10-83	100	100
C. Cr. Tes. 1-3-84	100 05	100 20
C. Cr. Tes. 1-4-84	100 25	100 25
C. Cr. Tes. 1-6-84	99 90	100
C. Cr. Tes. 1-8-84	99 80	99 85
C. Cr. Tes. 1-1-86	100	100
C. Cr. Tes. 1-3-86	100	100
C. Cr. Tes. 1-5-86	100	100 20
C. Cr. Tes. 1-6-86	100 05	100 25
B.T.P. 12% 87	85 50	85 50
B.T.P. 12% 1-10-83	99 65	99 65
B.T.P. 12% 1-1-84	98 80	98 70
B.T.P. 12% 1-4-84	97 35	97 35
B.T.P. 12% 1-10-84	95 55	95 55
OBBLIGAZIONI		
Enel 6% 65 I	90 60	91 50
Enel 6% 66 II	82 90	82 90
Enel 6% 68 I	78 20	79 10
Enel 6% 69 I	75 10	75 10
Enel 7% 73	[redacted]	68 40
[redacted] 76 indicizzate	145	101 75
Enel 77 I indicizzate	144 10	144 10
Enel 77 II indicizzate	141 60	141 60
Enel 12% 80	89 10	89 10
Enel 12% 80 indicizzate	99	[redacted]
Enel 12% 79/86	92	92
IRI 5,50% 61	82 80	82 80
IRI 6% 65	[redacted]	96 30
IRI 12% 77	87	87
Autostrade 6% 68/88 I	78 10	78 10
Autostrade 7% 71/86	[redacted]	86 50
Autostrade 9% 76/86	[redacted]	[redacted]
C.C.OO.PP. 5%	64 60	[redacted]
C.C.OO.PP. 5,50%	64 50	64 50
C.C.OO.PP. 6%	[redacted]	58 35
C.C.OO.PP. 7%	55 15	55 60
C.C. Int. St. 6% 66 1°	87 05	87 05
C.I. Int. St. 6% 67 2°	81 70	81 70
C.C. Int. St. 6% 68 3°	78	78
C.C. Int. St. 7% 70 1°	71 80	71 80
C.C. Int. St. 7% 71 2°	71	71
CC.OO.PP. Anas 6% 66	54 80	54 80

Titoli	7-9	6-9
CC.OO.PP. Anas 7% 72	54 40	54 40
CC. Aut. 7% 70 1°	57 30	57 30
CC. Aut. 6% 74 I	53	53
FF.SS. 6% 66 1°	88 30	88 30
FF.SS. 6% 67	81 75	81 75
FF.SS. 6% 69 1°	76	76
FF.SS. 7% 72 1°	74	[redacted]
Amm. FF.SS. 7% 70	71 15	71 15
Amm. FF.SS. 10% 75 I	94	94
Amm. FF.SS. 12% 79 II em.	92 25	92 25
P. Verde 6% 64 1°	92 90	92 90
P. Verde 7% 71 1°	68	68
ICIPU 6%	80	80
ICIPU 8% F 75	n. t.	n. t.
ICIPU 7% G 72	77	77
IMI 26 6% 67	79 10	79 10
IMI 28 7% 70	[redacted]	81 40
IMI 29 7% 70	[redacted]	80 40
Medison 13,5% 78/91 ind.	143 15	142 30
Città Torino 6% 52/84	84	84
Pr To AEM 5,5% 60/83	82 70	82 70
Pr To AEM 5,5% 62/85	82 70	82 70
Città di Milano 7%	73 50	73 50
Città di Milano 10%	[redacted]	92 80
Ist. S. Paolo To 5%	85	[redacted]
Ist. S. Paolo To 6%	53	53 50
Ist. S. Paolo s. conv. 6%	58 80	59 85
S. Paolo OO.PP. 6% ex 5%	49 50	49 50
S. Paolo OO.PP. 6%	50 30	50 30
S. Paolo OO.PP. 9% Ecu 79/89	90	90
C. Risp. PP.LL. 6%	48 10	48 10
C. Risp. PP.LL. conv. 6%	55	55
[redacted] Piemonte V.A. 6%	50	50
[redacted]	70	70
Piemonte V.A. OO.PP. 7%	60	60
Riv 5,50%	76 70	76 70
[redacted]		
B.I.I. 12% 80/85	[redacted]	180
Generali 12% 81/88	267 50	267 50
Iri Alfa 7% 70/85	86	86
Iri Credito 13%	96 50	96 50
Iri Stet 7% 73/88	84	84
[redacted]	92	92
Med. FIDIS 13% 81/91	112 50	112 50
Med. Metalli 13% 81/91	[redacted]	89 50
Med. Olivetti 12% 79/89	[redacted]	330
Med. Sip 7% 73/88	87	87
Med. S. Spirito 7% 73/88	322	[redacted]
Med. Snia 13% 81/90	121	[redacted]
[redacted]	[redacted]	90
Pirelli 13% 81/91	118	118
S. Paolo S. Italcavi 12% 78/85	282	282
IFIL 13% 81/87	226	[redacted]
Cart. Burgo 13% 81/86	85	85
Unicem 14% 81/87	119 50	199 50

[redacted] AZIONI A MILANO

(valori pervenuti [redacted] ore 14)

Titoli	7-9	[redacted]
ALIMENTARI		
Alivar	4101	4055
Bonifiche Ferr.	28500	28480
Cavarzere	1275	1280
Eridania	8850	8780
[redacted] Buitoni P.	[redacted]	[redacted]
Buitoni risp.	[redacted]	3054
Ind. Zuccheri	[redacted]	1300
Milano Agr. [redacted]	[redacted]	6650
Perugina	[redacted]	1883
Perugina risp.	[redacted]	1670
ASSICURATIVI		
Alleanza Ass.	35990	3417
Ausonia Ass.	1060	[redacted]
C. Ass. Mi ord.	[redacted]	[redacted]
C. Ass. Mi risp.	[redacted]	10210
C. Latina ord.	571	567
C. Latina priv.	441	450
FIRS	1800	1800
FIRS risp.	624	622
[redacted]	[redacted]	140700
[redacted] Ass.	[redacted]	13800
L'Abeille [redacted]	[redacted]	[redacted]
La Fondiaria	59420	[redacted]
RAS	149600	149000
SAI	[redacted]	12950
SAI priv.	12960	12950
SAI 1-1-83	—	—
Toro Ass. ord.	11899	11990
Toro Ass. pr.	9255	9250
BANCARI		
B. Catt. Veneto	5601	5555
B. Comm. Ital.	30100	30050
Banco Roma	[redacted]	28400
Banco Lariano	5270	5290
Cred. Italiano	3400	3390
Cred. Varesino	4425	4430
Interbanca pr.	20490	20450
Mediobanca	68900	69300

Titoli	7-9	6-9
CARTARI-EDITORIALI		
Burgo ord.	2590	2588
Burgo priv.	2590	2590
Burgo risp.	n.r.	n.r.
De Medici	2395	2400
[redacted]	5100	5210
[redacted] pr.	2700	2695
CEMENTI - CERAMICHE		
Cementir	1478	1484
Pozzi-Ginori	113	113
Pozzi-Ginori r.	[redacted]	100 50
Eternit	[redacted]	450
Eternit pref.	440	440
Italcementi	45900	45700
Italcementi r.	[redacted]	[redacted]
Unicem	16215	[redacted]
Unicem risp.	[redacted]	[redacted]
[redacted]		
[redacted]	9330	9330
Caffaro	406	416
Caffaro risp.	427	427
Farmit. Erba	10550	10400
Italgas	[redacted]	1052
Lepetit	[redacted]	26850
Lepetit priv.	[redacted]	26000
Mira Lanza	[redacted]	32570
Montedison	223 75	219 25
Perlier	7750	7740
Pierrel	1510	1520
Pierrel risp.	815	820
Rol	[redacted]	1399 50
Saffa	[redacted]	5145
Saffa risp.	5100	4990
Siossigeno	15410	15410
COMMERCIO		
[redacted] Rinasc. ord.	[redacted]	359
La Rinasc. p.	[redacted]	249
Silos	[redacted]	[redacted]
Standa	5720	5680

Titoli	7-9	6-9
Standa risp.	5450	5540
COMUNI[redacted] - ELETTROTECNICI		
Alitalia priv.	[redacted]	[redacted]
Ausiliare	[redacted]	[redacted]
Autostr. To-Mi	7645	7730
[redacted]	10670	10680
NAI	29	29 75
Nord Milano	3300	3260
SIP	1700	[redacted]
SIP risp.	1790	1782
Tecnomasio	411	431
FINANZIARI		
Acqua Marcia	[redacted]	[redacted]
[redacted]	17800	17750
Bastogi IRBS	233 50	[redacted]
Bonif. Siele	30000	30000
Borgosesia o.	5815	5840
Borgosesia r.	2520	2520
Brioschi	[redacted]	1240
Buton	2990	2900
La Centrale	2080	2030
Centrale risp.	[redacted]	[redacted]
La Centrale r. 1-7-82	1270	1270
CIR	4450	4440
CIR risp.	4451	4530
[redacted]	4201	4190
Fidis	[redacted]	2845
Fin. Breda	4335	4335
Finmare	49 25	[redacted]
Finrex	1365	1374
Finsider	48 25	46
Fiscambi	3000	3000
[redacted]	482 50	457
Gemina risp.	[redacted]	[redacted]
Generalfin	—	—
GIM	3550	3550
GIM risp.	2050	2098
IFI priv.	[redacted]	4950
IFIL	6210	6201
IFIL risp.	4365	4375
[redacted]	[redacted]	2701

Titoli	7-9	6-9
Italmobiliare	65500	66200
Mittel	1295	1295
Partec. Finanz.	740	744
Pirelli & C.	2899	2850
Pirelli SpA	1741	1730
Pirelli SpA risp.	1765	1765
Rejna	13000	13000
Rejna risp.	20000	20000
Riva Finanz.	9349	9140
Sarom	2195	n.q.
Schiapparelli	623	620 50
SME	706	710
SMI	1930	1980
SMI risp.	1480	1480
Stet	1630	1600
Terme Acqui	1119	1119
IMMOBILIARI - EDILIZIA		
Aedes	6401	6400
B.I.I. ord.	747	756
B.I.I. risp.	725	710
COGE	870	865
Cogefar	1399	1400
Cond. Acqua	166	167
De Angeli Frua	1700	1680
G. Imm. Sogene	730	800
Iniziativa Ed.	25500	25060
ISVIM	13400	13640
La Milano Centr.	8300	8330
La Milano Centr. r.	8210	8050
Risanamento	8520	8800
SIFA	2300	2300
MECCANICI - AUTOMOBILISTICI		
FIAT ord.	[redacted]	[redacted]
FIAT priv.	2230	2205
Gilardini	6585	6580
Franco Tosi	[redacted]	20090
Magneti M. or.	618	[redacted]
Magneti M. risp.	868	874
[redacted] ord.	[redacted]	3499
Olivetti priv.	3490	3452

Titoli	7-9	6-9
Olivetti risp.	[redacted]	3210
Olivetti r. 1-7-82 [redacted]	2064	2063
Westinghouse	[redacted]	20100
Worthington	2660	2669
MINERARI - METALLURGICI		
Broggi Izar	450	454
Cantier. Metall.	4300	4300
Dalmine	413	409 50
Falck ord.	1505	1500
Falck risp.	1500	1500
Ilssa-Viola	538	530
La Magona	4740	4700
Pertusola	540	550
Trafilerie	2800	2800
TESSILI		
Cent. e Zinelli	22	21 75
Cantoni	2990	2950
Cucirini	1601	1660
Cascami Seta	4000	4051
Eliolona	1250	1240
FISAC	6950	6950
FISAC risp.	7051	7051
Linif. e Can. o.	3721	3716
Linif. e Can. r.	1870	1880
Marzotto ord.	1370	1400
Marzotto risp.	1904	1904
Olcese Venez.	41	41 50
Rotondi	11300	11000
Snia Visc. o.	1220	1200
Unione Man.	16150	16150
Zucchi	3560	3550
DIVERSI		
Acq. De Ferrari	1749	1749
Acq. De Ferr. r.	1820	1808
Acque Potabili	3350	3350
Calzat. Varese	1880	1900
CIGA Hotels	4189	4105
Jolly Hotel	5230	5280
Pacchetti	70	69 50
Trenno	14410	14390

Quattro giornate di festa grande per la vendemmia

Manifestazioni da venerdì a Serralunga d'Alba

SERRALUNGA — La vendemmia è ormai alle porte. Seguendo [redacted] tradizionale consuetudine, il circolo dei dipendenti Fontanafredda ha organizzato alcuni giorni di festeggiamenti prima [redacted] fatiche vendemmiali. [redacted] terranno da venerdì 9 a lunedì 12 all'interno della tenuta Fontanafredda che fu già di proprietà di Vittorio [redacted]nuele II e della Bela [redacted] e che [redacted] l'occasione sarà aperta [redacted] tutti.

[redacted] decima *«festa della vendemmia»* [redacted] venerdì sera (ore 21) [redacted] lo spettacolo teatrale *«Pan licour e sacristia»*, presentato [redacted] filodrammatica [redacted] di Cuneo. Per [redacted] anche in programma gare [redacted] bocce, [redacted] marcia podistica tra i vigneti (ore 16,30), tornei [redacted] carte e [redacted] *«serata giovane»*.

Domenica si inizia il ciclo [redacted] manifestazioni con la tradizionale *«gara di pesca alla trota»* nel suggestivo laghetto [redacted] reale. *«Novità di quest'anno* — dice Mauro Marchioni presidente del circolo — [redacted] *campanilistico, giochi popolari con sfide tra paesi vicini»*. Partecipano squadre [redacted] rappresentanza di Alba *(Borg dij brichet)*, Serralunga, Novello, [redacted] Grinzane, Fontanafredda e Castiglione Falletto. [redacted] palio il primo trofeo Contessa Rosa.

Sono previsti inoltre intermezzi musicali con il complesso rock *«I Sambages»* [redacted] partecipazione del fisarmonicista Angelo Aquilini (terzo classificato [redacted] internazionale [redacted] Ancona). In calendario figura pure un concerto di musica [redacted] e popolare eseguito dalla banda musicale di Bra.

Le antiche cantine Fontanafredda apriranno [redacted] battenti [redacted] tutti i visitatori che potranno degustare [redacted] vini tipici. Nella rotonda *«Mirafiori»* mostre del pittore [redacted] artigianato artistico di Noemi Avalis.

[redacted] festeggiamenti si concludono lunedì sera [redacted] uno spettacolo in compagnia dell'orchestra di Daniele Comba [redacted] elezione di Miss Vendemmia '83. **g. f.**

Gli organizzatori consigliano di portare possibilmente oggetti vecchi [redacted] strani che [redacted] vogliono scambiare con altro. Si può portare anche un animale, un libro, [redacted] quadro [redacted] qualsiasi altra [redacted] senza alcun limite.

[redacted] singolari trattative avranno luogo [redacted] piazza dove saranno [redacted] allesti[redacted] botteghe [redacted] varie, di oggettistica curiosa e insolita, rigattieri e cestai, arrotini e altri mestieri [redacted] disuso. [redacted] giornata saranno offerti grappoli di buon moscato, ormai prossimo alla [redacted]demmia.

Nel castello di potrà ammirare [redacted] mostra del *«decalage»* con i pittori Attilio Aloisi, Felice De Cravero e Nardo [redacted] I festeggiamenti proseguiranno fino al 17 settembre.

Revival [redacted] [redacted] Cigliano

CIGLIANO — La sagra di Sant'Emiliano, patrono di Cigliano, si [redacted] fra venerdì e martedì 13 settembre con un programma [redacted] avvenimenti interessanti per il tempo libero [redacted] lo sport. [redacted] danzanti [redacted] svolgeranno [redacted] piazza [redacted] Ferraris, trasfor[redacted] per l'occasione in sala da ballo all'aperto.

Sempre [redacted] piazza, per il revival della [redacted] italiana, [redacted] ospitati [redacted] nomi più prestigiosi: [redacted] duo Fasano a Nella Colombo, [redacted] Luciano Bonfiglioli. Lo spettacolo [redacted] programma [redacted] domenica sera: suonerà la Big Band ciglianese.

I Fauni, la Vera Roma[redacted] di Ivano Nicolacci, la Nazionale del Liscio, i Custodi [redacted] Tempo, [redacted] altri complessi e orchestre [redacted] si esibiranno nelle altre serate danzanti, alcune delle quali [redacted] ingresso libero.

Altre manifestazioni previste nei giorni di festeggiamenti sono: gare di briscola, tornei bocciofili, il terzo trofeo Sant'Emiliano (quadrangolare di calcio fra la Borgodalese, il Livorno Ferraris, la Villareggese [redacted] il Cigliano), [redacted] pesca alla [redacted] e alla carpa, una corsa ciclistica di 1ª categoria, giochi popolari e fuochi d'artificio nella notte di martedì.

[redacted] piazza Alleati, inoltre, il grandioso Luna Park ri[redacted] il grosso pubblico, mentre una lotteria con venti interessanti premi è stata allestita [redacted] favore dei lavori [redacted] ristrutturazione dell'oratorio «Martinetti».

Infine, in salette allestite in via [redacted] Settembre, corso Umberto I, piazza Alleati, via Roma, costituiranno motivo [redacted] attrazione le «personali» di pittura, cesello, scultura e lavorazio[redacted] del ferro battuto. **a. r.**

Domenica di baratti [redacted] Mango

MANGO — *(g. f.)* Tra le tante manifestazioni che si organizzano in questo periodo nelle Langhe, un appuntamento curioso viene [redacted] Mango.

Domenica, nell'ambito del Settembre Manghese [redacted] della Festa dell'uva moscato, si terrà [redacted] *«Fiera dal sapore antico»* ovvero [redacted] giornata di *«baratti»* presentata con lo slogan *«Dalla caplina (copricapo contadino) alla cascina si scambia di tutto, ad [redacted] sione [redacted] mogli e mariti»*.

Corteo a Santiago, 50 arresti Seguel di nuovo incarcerato?

Nuova ondata di repressione in Cile - La polizia ha disperso ieri [redacted] colpi di manganello una dimostrazione [redacted] studenti - Il leader dei minatori rischia il carcere per un'intervista

SANTIAGO DEL CILE — *Gravi incidenti si [redacted] registrati ieri [redacted] in pieno [redacted] di Santiago, quando la polizia ha disperso una manifestazione [redacted] denominata «Marcia [redacted] fame», indetta [redacted] politici dell'opposizione. [redacted] agenti hanno arrestato una cinquantina [redacted] per[redacted].*

La colonna, formata da al[redacted] centinaia di giovani, avanzava dalla Biblioteca Nazionale verso il Palazzo [redacted] Moneda, sede del governo, quando in piena «Avenida O'Higgins» (la principale ar[redacted] della capitale) veniva in[redacted] pattuglie [redacted] polizia militare che hanno tentato [redacted] disperdere la concentrazione.

I giovani, che portavano striscioni [redacted] quali [redacted] leggeva «Via Pinochet, democrazia subito», *reagivano inizialmente gridando slogan antigovernativi, ma poi, dopo le cariche della polizia che ten[redacted] disperderli, rispondevano lanciando pietre contro gli agenti i quali intervenivano a loro volta sciogliendo cani-poliziotto [redacted] facendo uso di idranti, bombe lacrimogene [redacted] sfollagente.*

Anche sul fronte politico-sindacale la tensione conti[redacted] Non [redacted] escluso che il leader dei minatori cileni, Rodolfo Seguel, finisca [redacted] nuovo in carcere se il giudice incaricato dell'inchiesta riterrà fondata una nuova denuncia presentata contro il dirigente sindacale [redacted] governo. L'accusa (per la seconda volta) [redacted] attentato [redacted] sicurezza interna dello Stato, a causa di alcune dichiarazioni fatte a un giornale messicano e successivamente confermate [redacted] stampa cilena.

Seguel era stato già in carcere una trentina di giorni per [redacted] promosso nel giugno [redacted] uno sciopero dei minatori del rame, all'indomani della seconda giornata [redacted] protesta. Ora è in libertà provvisoria, ottenuta dietro cauzione dalla Corte suprema di giustizia, ma tuttora in attesa [redacted] processo.

La nuova denuncia presen[redacted] governo — si commenta — potrebbe riportare Seguel dietro [redacted] sbarre. Il presidente [redacted] Comando nazionale dei lavoratori (Cnt) [redacted] accusato infatti [redacted] «ingiuria, calunnia e diffamazione» *nei riguardi [redacted] generale Augusto Pinochet, a causa [redacted] sue di[redacted] quotidiano* Excelsior di Città del Messico.

[redacted] *Santiago da un inviato del giornale messicano, Seguel [redacted] il presidente Pinochet [redacted] essere* «un dittatore assurdo, [redacted]tente e fanatico», *definendo il regime militare cileno «fascismo puro».*

L'intervista pubblicata dal[redacted] è stata [redacted] in Cile dalle agenzie di stampa. [redacted] quotidiano La Tercera *di Santiago ha intervistato Seguel per chiedergli se confermava o smentiva i duri giudizi espressi contro Pinochet [redacted] contro il governo militare.*

Il leader sindacale ha risposto [redacted] la versione era esatta ed [redacted] riaffermato le [redacted] opinioni.

Intanto sei dirigenti del partito comunista cileno (fuorilegge) hanno auspicato l'immediata fine [redacted] regime militare, respingendo qualsiasi negoziato con il governo [redacted] la soluzione della crisi in cui si [redacted] il Paese.

In una conferenza stampa — la prima in [redacted] anni di clandestinità — tenuta nella residenza del poeta scomparso Pablo Neruda, premio [redacted] per la letteratura, i sei dirigenti [redacted] hanno auspi[redacted] sostituzione dell'attuale regime con un «governo provvisorio formato [redacted] tutte [redacted] forze politiche di opposizio[redacted] senza esclusioni».

[redacted] partito comunista cileno fu dichiarato illegale [redacted] go[redacted] militare nel 1973, dopo la caduta del governo di Salvador Allende.

Nella conferenza stampa [redacted] ieri sera, i comunisti hanno sottolineato che [redacted] il popolo che [redacted] confronti, [redacted] i detentori del potere».

I sei dirigenti comunisti, che occupano cariche diretti[redacted] organizzazioni giovanili di quartiere e in associazioni umanitarie e professionali, hanno accusato il governo [redacted] volere «paralizzare l'azione del popolo».

Sparatoria: presi [redacted]

ROMA — Brillante operazione anticamorra dei carabinieri: a Caivano, durante [redacted] servizio preventivo, hanno sorpreso in un autolavaggio locale alcuni pregiudicati ricercati nella zona e affiliati alla [redacted] camorra organizzata, che [redacted] vista dei militari hanno esploso numerosi colpi [redacted] arma da fuoco.

I pregiudicati erano in possesso di [redacted] fucile [redacted] caccia, [redacted] pistola Beretta calibro 9, un fucile mitragliatore tipo Sten, 3 pistole di vario calibro [redacted] tratta di Giuseppe Granata, del '54, pregiudicato, pluriomicida, ricercato per rapina, [redacted] a delinquere e [redacted] rientrato al [redacted] Ciro Starace, [redacted] '59, pregiudicato, pluriomicida, ergastolano, evaso nel maggio dell'83 [redacted] carcere di Avellino; Antonio Variale, l'unico rimasto ferito, pregiudicato, ricercato per associazione per delinquere; Ottavio Topa, del '53, pregiudicato; Pasquale Topa, del '60, pregiudicato; Corrado Topa, del '64, incensurato.

Gelli era a Nizza

PARIGI — Il prefetto di po[redacted] Nizza Etienne Ceccaldi [redacted] smentito ieri quanto affermato precedentemente da fonti [redacted] autorità inquirenti citate dall'agenzia «Afp». «Allo stato attuale dell'inchiesta — ha detto Ceccaldi — nulla consente di smentire che fosse Licio Gelli il passeggero [redacted] bordo dell'elicottero atterrato [redacted] «La sola polizia incaricata dell'inchiesta [redacted] Francia — ha aggiunto — [redacted] quella [redacted] Nizza e nel corso del[redacted] investigazioni [redacted] elemento è emerso [redacted] smen[redacted] la presenza dell'evaso da Champ Dollon sull'elicottero». «Al contrario — ha proseguito — le indagini hanno dimostrato [redacted] circostanze dell'evasione, confermato la presenza di [redacted] (a Monaco) [redacted] permesso l'identificazione dei tre passeggeri dell'elicottero. Qualunque altra ipotesi rientra nella fantascienza».

Ceccaldi [redacted] precisato che dopo contatti con i colleghi italiani gli inquirenti di [redacted] accertato che il passeggero dell'elicottero che si è fatto condurre all'aeroporto [redacted] Nizza [redacted] che sulla lista dei passeggeri dell'aereo «Air France» diretto [redacted] figurava con il nome di Bombardi [redacted] un amico della famiglia [redacted] nome Lombardi. Concludendo, Ceccaldi ha sottolineato che per il momento né [redacted] Francia né altrove [redacted] state trovate tracce [redacted] Lombardi, di Raffaello Gelli [redacted] dello stesso gran maestro della «P2».

BANCA DATI IMMOBILIARI
[redacted] 19 - [redacted] - Tel: [redacted]

IMMOBILI [redacted]
Crocetta
Libero Via Pastrengo stabile di lusso attico salone 2 camere studio cucina 2 servizi 2 ingressi mq 170 terrazzo mq 100 box.
S. Rita
[redacted] Via Boston 4 camere cucina servizio ripostiglio [redacted] 110 piano alto.
Pozzo Strada
Libero [redacted] C.so Montecucco [redacted] tinello cucinino servizio ripostiglio cantina mq 80.
Libero Via Asiago [redacted] tinello cuc. servizio mq 70, 5° piano.
Libero Via De Sanctis saloncino 2 camere cucinotto ingresso servizio ripostiglio mq 95 3° piano ascensore riscaldamento a metano.
Libero [redacted] Brunelleschi salone 3 camere cucina doppi [redacted] doppi ingressi mq 200 piano alto recente box.
S. Paolo
Libero adiacenze C.so Peschiera bilocale mansardato completamente ristrutturato [redacted] mq [redacted]
Occupati metrature diverse da mq [redacted] a mq 100 termo ascensore.
[redacted] C.so [redacted] camere tinello cucinino 1° piano mq [redacted]
Occupato [redacted] alloggio in palazzina soggiorno 3 camere cucina doppi servizi 3° piano mq 130 recente box.

Borgata Vittoria
Libero Via Ruffi camera tinello cucinino 4° piano ascensore mq 52.
Madonna Campagna
Libero Via Paolo Veronese camera tinello cucinotta ingresso servizio mq 60, 2° piano.
Barriera Milano
Libero P.zza Rebaudengo salone 2 camere cucina servizio cantina mq 100 6° piano.
Mirafiori
Libero C.so Unione Sovietica ottimo 2 camere tinello cucinino ingresso servizio ripostiglio 2° piano mq 80.
Libero Via Ugolini 4 camere cucina 2 servizi ingresso cantina mq 140 3° piano recente.
Collina
Libero zona Eremo in villa d'[redacted] appartamento prestigioso su 2 piani mq 130 box giardino privato.
Libero Via Reaglie alloggio in palazzina saloncino 2 camere tinello cucinino doppi servizi mq 120 2° piano box doppio giardino.

1ª E 2ª [redacted] DI TORINO
Cascine Vica libero salone 2 camere tinello cucinotta doppi servizi doppi ingressi cantine 2 posti auto mq 125, 5° piano.
Rivoli libero camera tinello cucinino servizio ripostiglio mq 64 2° piano.

Beinasco libero Via Pascoli salone 2 [redacted] cucina servizio ingresso mq 100 box doppio.
Orbassano libero 2 camere tinello cucinino ingresso servizio ripostiglio cantina 1° piano mq 70 casa recente.
Piossasco libero in palazzina saloncino 3 camere cucina 2 servizi mq 140 box mq 70 giardino privato.
Piossasco libero salone 2 camere cucina doppi servizi ingresso ripostiglio [redacted] mq [redacted] doppio recente.
La [redacted] in palazzina [redacted] cucina [redacted] box giardino mq 110.
Pecetto libero soggiorno 3 [redacted] cucina doppi servizi mq 125 2° piano [redacted] giardino recente.
VILLE UNI[redacted] DIVERSE

[redacted] AGRICOLE
Aziende agricola prov. Asti 400.000 mq corpo unico prato pioppeto vigneto DOC annessi rustici porticati scuderia e villa su 2 piani con palazzotto del 1700.
Cascina vicinanze Asti 33.000 mq corpo unico vigneto DOC frutteto seminativo prato con fabbricati civili e [redacted]

MONTAGNA
Pragelato [redacted] tipico [redacted] con mobili d'epoca mq [redacted] prestigioso.
Claviere libero mansardato 3 camere servizi mq 55 3° piano.

SERVIZI DELLA BANCA DATI IMMOBILIARI
PER CHI VENDE:
— valutazione dell'immobile;
— [redacted] e stesura [redacted] preliminare di vendita;
— garanzia pagamento contanti.
COSTI - [redacted] preliminare di [redacted] L. 10.000 (diecimilalire) al mq tutto compreso.

PER CHI [redacted]
— consulenza [redacted] del contratto preliminare d'acquisto;
— assistenza per richiesta mutui;
— garanzia per acquisto immobili [redacted] da qualsiasi vincolo.
COSTI - Nessun [redacted] a carico [redacted] parte acquirente.

LA BANCA DATI [redacted] UN'AGENZIA MA UNA [redacted] PER CHI [redacted] VENDERE [redacted] SENZA [redacted]

A Venezia

Comunisti condannati picchiarono radicali

VENEZIA — *Dieci persone iscritte al partito comunista italiano (tra le quali un consigliere regionale veneto), accusate di* [illegible] *in violenza privata» contro esponenti del partito radicale,* [illegible] *state condannate dalla corte d'appello* [illegible] *Venezia a sei mesi di reclusione con la concessione dei doppi benefici di legge.*

In primo grado, i [illegible] *erano stati assolti dal tribunale di Verona.* [illegible] *imputati — Giorgio Bragaja,* [illegible] *63 anni, consigliere regionale, Ennio Peretti (40), Giorgio Gabanizza (40), Arturo Cioffi (39), Sandro Grigoletti (35),* [illegible] *Genovese (30), Adolfo Bucik (43), Giuseppina Candia (40), tutti di Verona, Guerrino Bonfio (54),* [illegible] *Padova, e* [illegible] *Baratella (33),* [illegible] *Badia Polesine — erano accusati di aver partecipato ai tafferugli avvenuti davanti al tribunale* [illegible] *Verona nel maggio 1976,* [illegible] *occasione delle elezioni politiche, tra esponenti* [illegible] *pci e del partito radicale per la presentazione* [illegible] *liste* [illegible] *dei simboli elettorali.*

Secondo l'accusa, i radicali sarebbero stati costretti [illegible] *la forza a smantellare il loro «presidio» davanti al portone* [illegible] *Palazzo* [illegible] *giustizia alcu-* [illegible] *ore prima dell'apertura dell'ufficio circoscrizionale elettorale, in modo che i comunisti potessero presentare la loro lista per primi.*

Prosciolti in un primo tem- [illegible] *dal giudice di Verona, i dieci imputati erano stati successivamente rinviati a giudizio dalla sezione istruttoria della corte d'appello* [illegible] *Venezia.*

Dc, tramonta l'ipotesi di un «pre-congresso»?

Formulata da De Mita è stata criticata dagli altri leaders Il segretario parlerà alla Festa dell'amicizia [illegible] Fiuggi

ROMA — In casa dc si affilano le armi, in vista della Fe- [illegible] nazionale dell'amicizia che si apre sabato a Fiuggi. [illegible] il *giallo* sull'indisposizione [illegible] [illegible] Mita, che ha «disertato» la conferenza-stampa di presentazione, sembra aggiunge- [illegible] benzina alle polemiche già infuocate tra i leader dc.

A piazza del Gesù però, gli uomini del segretario negano fermamente che l'appuntamento disdetto [illegible] i giornalisti sia frutto [illegible] una scelta «diplomatica», e assicurano che De Mita [illegible] rimasto a Nusco *«per i postumi* [illegible] *una indisposizione»*. E [illegible] dimostrazione di ciò, la prevista conferenza-stampa si terrà domani con la presenza del segretario.

[illegible] il sospetto che l'indisposizione di De Mita assomigli molto alla caviglia di Pertini, continua ad aleggiare, [illegible] indirettamente, trova conferma nelle parole di Clemente Mastella. Parlerà domani De Mita, e risponderà alle domande dei giornalisti? «*No* — risponde Mastella — *il segretario sarà presente, ma parlerà esclusivamente Evangelisti che è l'organizzatore della Festa. Ma sarebbe stato così anche se l'appuntamento non fosse stato spostato*».

[illegible] quando parlerà De Mita?

«*A Fiuggi, nei tre giorni di dibattito che inizierà domenica*», [illegible] la risposta.

Il segretario proporrà anco- [illegible] [illegible] tenere un congresso anticipato, nonostante quasi tutti nella dc siano contrari a questa idea?

«*Giustamente, si trattava solo* [illegible] *una idea* — risponde il braccio destro di De Mita — [illegible] *il segretario esprimerà il* [illegible] *pensiero* [illegible] *questo proposito nell'intervento conclusivo, il 13 settembre. Ovviamente però,* [illegible] *congresso straordinario deve* [illegible] *una richiesta* [illegible] *tutto il partito; ed è bene ricordare che, per statuto, il congresso ordinario deve tenersi entro* [illegible] *primavera prossima*».

De [illegible] dunque, lasciano intendere i suoi collaboratori, non sarebbe poi così deluso per lo [illegible] entusiasmo suscitato nella dc dalla proposta di indire a dicembre o gennaio un congresso straordinario. [illegible] Fiuggi, quasi certamente, lascerà signorilmente cadere la [illegible] offerta, «accontentandosi» di una scadenza naturale per il mandato della sua segreteria.

«*Un congresso straordinario* — commenta il ministro Calogero Mannino — *è controproducente anche dal punto* [illegible] *vista* [illegible] *segretario. I Piccoli* [illegible] *i Bisaglia glielo lascerebbero anche fare,* [illegible] *soltanto per impallinarlo subito dopo alla prima occasione, ad esempio nel caso di* [illegible] [illegible] *sconfitta della dc nelle elezioni europee*».

Quello che invece De Mita non potrà evitare [illegible] Fiuggi, [illegible] lo scontro [illegible] il dibattito, che si annunciano serrati, sulle cause che hanno portato il partito [illegible] maggioranza relativa al- [illegible] sconfitta elettorale dello scorso giugno. Un «processo» sinora rinviato, e al quale il segretario dc [illegible] presenta come «*imputato*» principale, per sua stessa ammissione.

A chi si domanda perché, [illegible] dibattito politico così importante, non avvenga nelle sedi istituzionali, magari nel Consiglio nazionale già previsto [illegible] ottobre, ed abbia invece [illegible] come scenario pubblico questa Festa dell'amicizia, seppur nazionale, Evangelisti risponde che «*nella dc,* [illegible] *sempre* [illegible] *decisioni più importanti* [illegible] *e i terremoti, sono stati decisi alle terme, nei conventi* [illegible] *nelle sale-convegno degli alberghi.* [illegible] *sarà così anche a Fiuggi: il dibattito che vi si svolgerà, sarà in realtà un precongresso*».

Che si tratti di [illegible] sorta di precongresso, lo dimostra l'elenco dei partecipanti alla «tre giorni» di discussione: praticamente, saranno presenti tutti i leader di corrente, notabili, parlamentari [illegible] dirigenti di medio calibro.

Chi aprirà il fuoco [illegible] De Mita? Si prevede saranno in molti, [illegible] non solo [illegible] i «*nemici naturali*». A Forlani, Donat-Cattin e Gerardo Bianco, leader [illegible] minoranza interna [illegible] oppositori da sempre del segretario, [illegible] aggiungeranno certamente l'ex ministro degli Esteri, Emilio Colombo, [illegible] il ministro Scotti, che [illegible] cartucce contro l'attuale dirigente del partito hanno già iniziato a spararne da giorni, [illegible] interviste e dichiarazioni particolarmente [illegible]. Ma la lista potrebbe allungarsi.

Gianni Pennacchi

IL SEGRETARIO DELLA DC CIRIACO DE MITA

«Lasciateci almeno pregare vicino alla nostra Emanuela»

L'accorato appello del padre - Ieri sera nuova telefonata [illegible] rapitori

ROMA — [illegible] «giallo» di *Emanuela Orlandi, la ragazza* [illegible] *15 anni misteriosamente scomparsa* [illegible] *Roma nel pomeriggio* [illegible] *22 giugno* [illegible] *si fa ancora più straziante.*

Una seconda telefonata dei presunti rapitori è giunta all'agenzia Ansa [illegible] *Torino alle 20 di ieri. L'interlocutore ha voluto precisare che* «nell'attuale situazione» *i messaggi dei rapitori non* [illegible] *indirizzati all'opinione pubblica* [illegible] «ad eminenti personaggi pubblici all'interno [illegible] Vaticano».

A proposito di [illegible] *precedente telefonata avvenuta po-* [illegible] *prima, l'anonimo ha detto che* «è inutile [illegible] nella [illegible] di Santa Francesca Romana o nelle vicinanze della Via Crucis» *perché il riferi-* [illegible] *alla basilica sarebbe stato frainteso.*

Dopo aver affermato che «il Papa ha avuto un atteggiamento negativo» *lo sconosciu-* [illegible] *ha detto al giornalista che gli chiedeva notizie di Emanuela Orlandi:* «Non so dov'è, non ne ho la responsabilità e [illegible] sono autorizzato a parlarne».

Ieri, intanto, dopo due mesi e mezzo da quel 22 giugno in cui la ragazza non tornò a casa, l'angoscia del padre [illegible] *Emanuela, Ercole Orlandi,* [illegible] *esplosa irrefrenabile. Senza mezzi termini* [illegible] [illegible] *rivolto con* [illegible] *messaggio colmo* [illegible] «incommensurabile dolore», *direttamente* [illegible] *rapitori per chiedere anche* [illegible] *nome della moglie:* «Se è ancora viva provatelo».

«Quella che voi — dice — avete inteso definire "la parentesi Orlandi" per me e mia moglie rappresenta [illegible] tutto, [illegible] vita, la parte più importante [illegible] noi. [illegible] ho creduto, ripeto ho creduto, ed ho voluto fermamente credere in tutto quanto avete inteso trasmettere. Oggi, [illegible] seguito dei vostri due messaggi del 4 settembre *(i rapitori* [illegible] *per definitivamente chiusa* [illegible] *vicenda Orlandi, n.d.r.)* noi — padre [illegible] madre [illegible] Emanuela — abbia- [illegible] il diritto [illegible] chiedere a voi [illegible] precisa risposta».

Straziato dal dolore il padre della quindicenne chiede a quelli [illegible] *egli ritiene i carnefici* [illegible] *figlia:* «Se [illegible] cara adorata Emanuela è morta, [illegible] potrebbe desumersi [illegible] vostro ultimo messaggio e quindi chiusa la "parentesi Orlandi", indicateci il luogo dove trovare la nostra Emanuela perché in ginocchio noi si possa pregare per lei, vicino a lei».

Novara, i detenuti digiunano La protesta dura da 3 giorni

NOVARA — Anche oggi, 140 detenuti [illegible] carcere giudiziario di Novara continuano [illegible] rifiutare il cibo. La protesta — che [illegible] cominciata domenica [illegible] [illegible] non interessa il «reparto di massima sicurezza» — è [illegible] per solidarietà con [illegible] loghe iniziative in corso in altri penitenziari e, [illegible] particolare, per chiedere: colloqui più lunghi soprattutto con i parenti che abitano lontano, procedure più semplici per le pratiche con il giudice di sorveglianza, la disponibilità [illegible] materiale ed attrezzi per [illegible] tempo libero.

La situazione — secondo quanto riferito dalla direzione del carcere — è tranquilla e sotto controllo. In proposito, viene data scarsa importanza [illegible] fatto che [illegible] scorsa notte agenti [illegible] guardia sui muri abbiano sparato alcuni colpi di mitra perché avevano notato «movimenti sospetti».

Proprio perché ospita anche un «reparto [illegible] massima sicurezza», infatti, il carcere [illegible] Novara è sorvegliato [illegible] particolare attenzione ed episodi del genere non sono inconsueti (se ne verificano, in media, tre-quattro al mese).

Attentato dinamitardo a concessionaria [illegible]

CATANIA — Un ordigno è stato fatto esplodere la notte scorsa davanti ad una delle saracinesche della [illegible] sionaria «Piaggio» in viale Vittorio Veneto [illegible] Catania. L'esplosione ha sfondato la saracinesca, ha infranto [illegible] vetrate e [illegible] danneggiato alcune motociclette che [illegible] in esposizione. Il titolare della concessionaria, Alberto Gemma, di 45 anni, interrogato dagli investigatori, ha detto di non aver mai ricevuto minacce.

Alcuni italiani [illegible] per traffico droga

[illegible] — Due cittadini italiani detenuti in Grecia sin dalla fine di settembre 1982 perché ritenuti coinvolti in una clamorosa vicenda [illegible] contrabbando [illegible] *hashish* sono stati assolti ieri [illegible] tribunale [illegible] capitale ellenica. [illegible] tratta [illegible] Pietro Piazza, operaio [illegible] anni, nato e residente [illegible] Valsolda in provincia [illegible] Como e di Mario Novi, 36 anni, nato a [illegible] Felice Intelvi (Como).

Arresto operaio [illegible] pistole in [illegible]

BARI — Un operaio, Gennaro Ambrosecchia, di 26 anni, [illegible] stato arrestato dai carabinieri che durante [illegible] perquisizione hanno trovato nella sua abitazione due pistole semiautomatiche cal. 7,65, sette cartucce per le stesse armi ed altre munizioni. L'arresto [illegible] stato compiuto nell'ambito delle indagini sui diversi ferimenti [illegible] pregiudicati compiuti negli ultimi giorni a colpi [illegible] pistola cal. 7,65 nel capoluogo pugliese ed in particolare nel quartiere popolare «San Paolo», dove abita l'operaio.

[illegible] bruciano [illegible] [illegible]

ROSARNO — Un incendio, di natura dolosa, ha quasi completamente distrutto la notte [illegible] due automobili, [illegible] Fiat «Ritmo» diesel ed una Citroën «Dyane», di proprietà del commerciante di mobili Biagio Arena, [illegible] [illegible] anni, [illegible] socialista al Comune [illegible] Rosarno, centro agricolo della piana di Gioia Tauro.

Le automobili erano parcheggiate sotto l'abitazione dell'amministratore socialista il quale stamattina ha denunciato [illegible] fatto ai carabinieri della stazione di Rosarno. Arena è stato eletto assessore alcuni giorni fa e non ha ancora avuto assegnata [illegible] delega.

[illegible] [illegible] disperso [illegible] [illegible]

SINNAI (Cagliari) — Un pescatore dilettante, Alessandro Del Chicca di 37 anni di Pisa, pescatore subacqueo di corallo, viene ricercato nelle acque di Villasimius, nella Sardegna sudorientale, dopo che [illegible] amico ha denunciato la [illegible] scomparsa. Nelle ricerche sono impegnati mezzi [illegible] capitaneria di porto e sommozzatori dei carabinieri. Entro oggi parteciperà alle ricerche anche un elicottero. Dai primi accertamenti pare che Alessandro Del Chicca sia uscito in mare nel primo pomeriggio [illegible] una piccola imbarcazione [illegible] [illegible] battuta di pesca. Non vedendolo rientrare un amico ha dato l'allarme. Finora non è stata ritrovata neppure l'imbarcazione del subacqueo.

[illegible] [illegible] [illegible] [illegible] [illegible]

NAPOLI — Dopo la [illegible] del pomeriggio [illegible] ieri altre scosse, solo strumentali, sono state registrate dai sismografi installati a Pozzuoli e in altri centri [illegible] [illegible] flegrea. La scossa più forte, registrata e avvertita anche [illegible] popolazione, è stata [illegible] 20,30. E' stata di magnitudo 1,2 pari al secondo grado della scala Mercalli.

Soggiornante obbligato ospitato in una scuola

CAMERINO (Macerata) — Il sindaco di Pieve Torina, comune [illegible] cinquanta chilometri da Macerata, Edoardo Cristaldini, ha minacciato [illegible] possibilità di non garantire la riapertura delle scuole elementari del paese, in occasione della ripresa dell'anno scolastico, poiché nei locali [illegible] stato ospitato un soggiornante obbligato: Bruno Pizzata, di [illegible] anni, residente a [illegible] Luca (Reggio Calabria) [illegible] da circa un [illegible] e mezzo a Pieve Torina senza sistemazione.

Il Consiglio comunale nell'ultima seduta ha deciso all'unanimità di «consegnare» le scuole al soggiornante per protesta, poiché nel paese non vi sono abitazioni [illegible] alberghi disponibili alla sua ospitalità.

La moglie [illegible] [illegible] [illegible] [illegible] nuove persecuzioni

MOSCA — Yelena Bonner, moglie del fisico dissidente Andrei Sakharov, da tre anni e mezzo al confino [illegible] Gorki, ha ieri denunciato di essere vittima assieme al marito di una «campagna persecutoria» scatenata dalle autorità.

«A Gorki la gente ci insulta per strada, [illegible] rinfaccia [illegible] essere guerrafondai. Al mattino troviamo [illegible] nostra vettura piena di iscrizioni infamanti, [illegible] volantini oltraggiosi», ha raccontato a giornalisti occidentali la consorte dell'accademico. La persecuzione — ha spiegato la Bonner — [illegible] cominciata dopo che il giornale «Izviestia» ai primi di luglio ha accusato Sakharov di avere idee «disumane» [illegible] di istigare nei suoi scritti gli [illegible] Uniti a far guerra all'Urss, al popolo sovietico.

Shultz: «Voglio da Gromyko la verità sull'abbattimento dell'aereo coreano»

Lo ha dichiarato il segretario di Stato americano prima dell'incontro di oggi a Madrid con il ministro degli Esteri sovietico «Se non ci saranno spiegazioni esaurienti annullerò il prossimo incontro con lui alle Nazioni Unite» - Le versioni di Mosca

— durissima polemica fra Usa e Urss sull'aereo sudcoreano abbattuto dai sovietici si Conferenza sulla sicurezza europea Il segretario di Stato americano George Shultz, parlando i giornalisti a bordo dell'aereo che lo ha portato nella capitale spagnola per l'incontro con il ministro degli Esteri sovietico, Andrei Gromyko, ha detto che l'unico problema cui intende parlare con della diplomazia russa è l'abbattimento del Boeing sudcoreano. Shultz ha detto a Gromyko una spiegazione esauriente, comprensibile e accettabile sugli eventi che portarono sei giorni alla perdita umane, civili inermi che si trovavano a bordo dell'aereo.

Il segretario di Stato americano è sembrato molto deciso. Infatti ha ventilato la possibilità programmato incontro Gromyko alle Nazioni Unite entro fine mese venga cancellato se le spiegazioni fornite collega sovietico sull'abbattimento dell'aereo sudcoreano non saranno soddisfacenti.

Shultz ribadito l'unico punto nel suo ordine del giorno dell'incontro madrileno Gromyko è l'episodio del Giappone. Ha aggiunto che Gromyko sarà di tirare in gli argomenti riterrà opportuni, ma l'unico soggetto di discussione, per quanto riguarda americani, sarà la questione del Jumbo abbattuto.

Per gli «*Mosca continua mentire mondo*». Questo il commento governo degli Uniti all'ultima versione ufficiale sulla vicenda Jumbo sudcoreano, diramata ieri l'ammissione i caccia-intercettori sovietici colpirono linea perché lo avevano scambiato per un aereo-spia statunitense.

«*Siamo stufi menzogne e verità*», dice una dichiarazione ieri sera nome governo dal sottosegretario di Stato americano Eagleburger. «*La comunità mondiale cora avere risposte veritiere*».

L'ammissione di che i caccia sovietici avevano abbattuto il Jumbo, ha detto Eagleburger, «*è arrivata solo dopo che verità già nota dappertutto: che l'Urss, giustificazione, aveva un aereo di linea civile disarmato con 269 persone bordo*».

Ciononostante, ha detto ancora il sottosegretario americano, il sovietico non presentato le scuse. «*Al contrario, il governo sovietico afferma chiaro e che in futuro farà la stessa cosa, in analoghe*».

Mosca infatti ha ammesso una «dichiarazione» governo che ha affatto i toni della capitolazione. Il Cremlino insiste infatti nel denunciare una «*provocazione premeditata*» da parte degli Stati Uniti che «Jumbo» sudcoreano una operazione ricognitiva, pronti — se missione — a sfruttare l'incidente per una «*provocazione politica*» contro la superpotenza rivale.

Mosca sostiene che il jumbo fu scambiato per ricognitore-spia americano. Nei comunicati mai aereo civile.

«*Le persone sull'aereo impiegato dai servizi speciali americani per i loro sporchi giochi sono cadute vittime di un nuovo crimine... La totale responsabilità per questa tragedia ricade interamente e pienamente sui dirigenti degli Stati Uniti d'America*» sostiene l'Urss e mette in evidenza come l'abbattimento effettuato sia «*pienamente conforme alla legge sulla frontiera statale dell'Unione Sovietica che è stata pubblicata*».

sovietica stata smentita ancora una dagli nel Nazioni Unite hanno fornito le prove che avere a che fare con un aereo civile carico di passeggeri. Gli Usa hanno un teleschermo le parole del pilota russo registrate dai radar giapponesi.

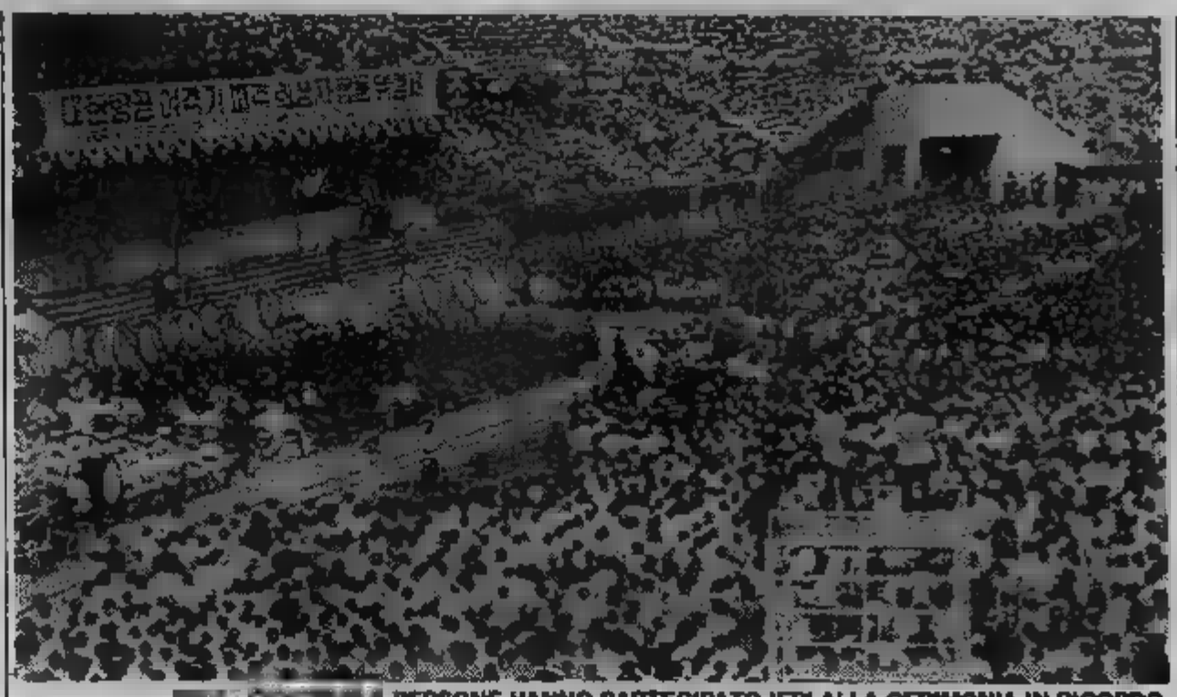

PERSONE HANNO PARTECIPATO IERI ALLA CERIMONIA IN RICORDO

Irlanda si vota sulla legge anti-aborto

DUBLINO — Gli elettori irlandesi si recano oggi alle urne per decidere se approvare un emendamento costituzionale che vieterebbe permanentemente l'aborto nel Paese. I risultati del referendum si conosceranno nella mattinata di domani.

Secondo i sondaggi, i 2,3 milioni di cittadini irlandesi che hanno diritto al voto dovrebbero approvare l'emendamento, volto a impedire che il governo e la Corte suprema possano legalizzare l'aborto, già fuori legge nel Paese. Secondo il quotidiano *Irish Times*, il 53 per cento delle persone interpellate si è espresso in favore della proposta, mentre il 24 per cento si è dichiarato contrario. Gli indecisi sono il 14 per cento, e il 9 per cento degli elettori, infine, ha affermato di non avere intenzione di recarsi a votare.

Craxi riceve a Roma i leaders libanesi Beirut, feriti 6 italiani e 4 francesi

Ieri a Roma l'inviato di Gemayel - A giorni arriverà il capo dei drusi, Joumblatt - Riesplosi stamane i combattimenti - L'esercito di nuovo in - Quarto giorno consecutivo di bombardamenti nella capitale

ROMA — *L'Italia tenta una mediazione per la crisi libanese. Ieri il presidente del Consiglio Craxi riceveva il rappresentante del presidente Gemayel, il governo si metteva in contatto il drusi, Joumblatt, che ha accettato di venire a Roma nei prossimi giorni.*

Habib Farez, l'inviato di Gemayel ringraziato ieri Craxi e l'Italia per la dimostrazione di amicizia data in questo drammatico momento e per l'aiuto fornito nel tentativo delle autorità libanesi, di formare un governo di unità nazionale a Beirut. Solo attraverso una pacificazione — ha — il Libano può giungere alla piena sovranità e al rientro di tutte le forze armate straniere.

Anche questa mattina si combatte regione dello Chouf, mentre a Beirut fonti governative affermano che si sta trattando per un cessate il fuoco. I partito socialista progressista continuano la loro offensiva verso Suq el Gharb, e la caserma più importante ancora mano cristiano-conservatori delle forze libanesi. I cristiani hanno contrattaccato nel villaggio di Shmoun per alleggerire la pressione.

Secondo fonti militari informate, l'esercito nazionale ha evacuato Kfar Matta, dove battaglione era assediato dai guerriglieri drusi, ed ora attestato a (periferia Sud di Beirut) e nei due punti strategici di Kahale e Suq el Gharb, che l'ultimo tratto Damasco-Beirut.

KAMAL JOUMBLATT

Quattro soldati del contingente francese della Forza multinazionale di pace in Libano sono rimasti feriti questa mattina a Beirut durante un dell'artiglieria musulmana drusa del centro della città. I militari sono stati investiti da una pioggia di schegge mentre erano appostati sulle loro posizioni nel quartiere di Kaskas. La notizia è stata data dal maggiore Alain de Lestrade, portavoce del contingente francese.

E' il quarto giorno consecutivo di bombardamento di Beirut da parte delle artiglierie druse, palestinesi e siriane appostate sui monti Shuf a Sud-Ovest della capitale.

Un'altra giornata drammatica, ieri, a Beirut, con sei militari italiani del contingente di pace feriti nelle diverse fasi dei bombardamenti che hanno colpito la periferia sud di Beirut. Le ferite sono risultate tuttavia leggere e già gli militi, dopo le medicazioni del caso, sono stati messi a disposizione dei rispettivi reparti.

A rimanere feriti per primi dalle schegge sono stati ieri mattina alle 9,39 locali, il bersagliere Armando Casetta di (To) e il fante Adriano Colella di (Fr). dopo, alle 9,35, a dover ricorrere alle cure dell'ospedale del campo è stato il paracadutista della «Folgore» Massimo Barrile di Cologno Monzese, in provincia di Milano. Nel primo pomeriggio le schegge di una cannonata hanno colpito il sottotenente Francesco Curci di Trinitapoli (Fg), e 1 bersaglieri Francesco Trimboli, di Reggio Calabria, e Domenico Mansotti, di Roma.

Un centinaio di civili italiani e di altre nazionalità ha potuto partire dal Libano in guerra sulla «Tiepolo», diretta a Cipro. L'operazione è stata organizzata dal contingente militare italiano in Libano, che ha noleggiato la nave per i soldati che dovevano rientrare in patria in congedo o in licenza.

Con 2000 marines forza anfibia attestata acque Libano, gli Stati Uniti stanno dando alla Siria un chiaro ammonimento ad astenersi dall'istigare nuova violenza in Libano.

Il portavoce Casa Bianca Larry Speakes ha detto che la morte di altri due marines — che porta a quattro il numero dei caduti del contingente americano della Forza multinazionale pace a Beirut — non indurrà l'amministrazione a ritirare contingente 1.200 marines che da oltre un anno occupa posizioni strategiche nei pressi dell'aeroporto internazionale.

In Australia 1065 dollari per una lucertola

SYDNEY — Nell'estremo Nord del Queensland c'è un paesino di 90 abitanti che ieri ha attratto 2000 turisti convenuti per acquistare le migliori lucertole che ogni due anni partecipano ai campionati mondiali di velocità. Sono stati messi all'asta magnifici e il prezzo più alto è stato di 1065 dollari (un milione e 600 mila lire) per un lucertolone di 30 «Lightning» (Fulmine), figlio Flash e The Sky, vincitori di parecchie classiche corse.

STAMPA SERA
Michele Torre
direttore responsabile
Carlo Bramardo
vicedirettore

Editrice LA STAMPA S.p.A.
Presidente Giovanni Agnelli
Amministratore Delegato e Direttore Generale
Marco Benedetto
Consiglieri Vittorino Chiusano
Umberto Cuttica
Giovanni Giovannini
Carlo Masseroni
Francesco Paolo Mattioli
Sindaci Alfonso Ferraro (presid.)
Luigi Demartini
Giovanni Persiotto

Stabilimento tipografico: Edit. La Stampa S.p.A. - Via Marenco, 32 - 10126 Torino
© 1983 Edit. LA STAMPA S.p.A.
CERTIFICATO N. DEL 21-12-1982

Temperatura a Torino, 13 +24

PREVISTO: su tutta regione cielo sereno o poco nuvoloso. VENTI: calmi o deboli. VISIBILITA': buona. TEMPERATURA: stazionaria. TENDENZA DEL TEMPO nelle prossime 24 condizioni

all'estero

Atene	+18	+28
Berlino	+10	+20
Buenos	+10	+20
Lisbona	+20	+35
Londra	+12	
Mosca	+12	+27
York	+23	+33
Parigi	+13	+22
Singapore	+23	+32
Tokyo		+33

in provincia (ore 8)

	+20
Alessandria	+16
Asti	n. p.
Cuneo	+15
	+18
Vercelli	+18
Genova	+20
Imperia	+19
Savona	n. p.

in Italia (ore 8)

Venezia	+16
	+17
Bologna	+20
Ancona	+18
	+18
Napoli	+19
Bari	+16
Reggio C.	+20
Palermo	+22
Cagliari	+20

Primo processo ai nerazzurri

«Sveglia Inter» urla Mazzola

DAL NOSTRO INVIATO

APPIANO GENTILE — Mazzola si è presentato ieri alla Pinetina per ultimatum alla squadra. L'Inter stata clamorosamente eliminata dalla Coppa Italia; delle grandi o, meglio, una delle aspiranti allo scudetto ad avere offerto pessi- figura, soprattutto in girone che teoricamente doveva creare problemi di sorta.

Eliminati dopo il pareggio di Parma, a causa anche di rigore mancato da Müller, i nerazzurri hanno ascoltato testa china i rimproveri Sandro Mazzola, che nel segreto dello spogliatoio ha parlato per oltre un'ora, prospettando giocatori pronta svolta. «*Altrimenti* — detto Mazzola — *rischiamo di compromettere stagione, perché sa che il primo passo in campionato è quello più importante*».

Un chiaro riferimento all'ospite illustre che domenica visiterà l'Inter a San Siro, cioè la Sampdoria. La presenza campioni come Francis e Brady, dimenticare un come Bordon, potrebbe accentuare i problemi sorti interista dopo l'eliminazione Coppa. Meglio, dunque, mettere la squadra nella giusta situazione di allarme. Anche perché, subito dopo, i nerazzurri dovranno partire per la Turchia, dove aspetta disagevole trasferta di Coppa.

«*Sono d'accordo con Mazzola* — ha dichiarato a volta Gigi Radice —; *occorre un pronto riscatto, altrimenti nostri problemi si aggravano. La squadra merita massima fiducia, sono convinto che dopo il necessario periodo di ambientamento otterremo anche noi buoni risultati.* *un pochino convinzione ed è questa che Mazzola ha chiesto ai giocatori*».

Basterà, dunque, un pochino di convinzione in più per ottenere quei successi che sono mancati nel primo traguardo della stagione? Qualcuno, verità, comin- alludere, in negativo, sistemi di allenamento di Radice. Dopo i metodi abbastanza teneri di Marchesi è arrivato Radice Cazzaniga, impostando un lavoro su toni piuttosto pesanti. stesso, come si ricorderà, anche il Milan molti giocatori ne pagarono le conseguenze, soprattutto lo scozzese Jordan.

Molti giocatori, peraltro, ammettono confidenziale imballati, avere le idee chiare, di sentirsi stanchi dopo appena mezzora. Eppure, Parma la squadra giocato in crescendo, a confer-

Due fasi Parma-Inter, partita che ha deciso l'eliminazione dei nerazzurri dalla Coppa Italia. Qui sopra: in azione; sotto: il rigore sbagliato dallo stesso Müller; destra Mazzola

ma che il lavoro di Radice comincia a dare i primi risultati.

E' indubbio, comunque, che il rapporto amichevole inizio stagione non è più sereno come quello instaurato società dopo l'esonero, clamoroso, Marchesi. A questo punto l'Inter deve veramente darsi scrollata, infilare strada giusta, altrimenti rà decisamente contestata dai propri tifosi avvenne in occasione Mundialito, quando incassò quattro sconfitte consecutive.

Giorgio Gandolfi

L'austriaco del T

Per o E se

Walter Schachner è da un e Torino. Felice per la sistemazione logistica della quale è soprattutto soddisfatta moglie che ha coronato il sogno di andare ad abitare in casa con un giardino tutto per lei. forte attaccante austriaco sembra aver appagato anche le aspettative calcistiche. Pur conservando qualche ombra di prudenza, non esita ad affermare che inserimento nel collettivo granata è ormai avvenuto e che i problemi più grossi sono stati ormai risolti.

«*Gol a parte, ho constatato che ho raggiunto con i compagni un'intesa ormai soddisfacente. Hernandez Dossena, ad esempio, hanno imparato a offrirmi lanci sempre più precisi, grazie quali posso farmi largo nelle difese avversarie e sfruttare così mie doti*».

Con Genoa, però Schachner sperimentato quanto sarà dura la vita campionato...

«*Per questo, mi faccio illusioni. So quanto sia arduo fare gol in Italia gli attaccanti sono controllati attenzione*».

Malgrado l'ostinato difensivismo, Schachner riuscito a sei reti nel turno eliminatorio di Coppa Italia qualificandosi anche capocannoniere: presentazione che sa molto di brillante promessa. «*Aver segnato quei gol mi ha fatto evidentemente molto piacere ma mi faccio troppe illusioni: campionato sarà un'altra cosa*».

Domenica sera, la platea granata riservato al nuovo idolo un'accoglienza calorosa, scandendo più volte il suo nome. «*Avrei voluto tanto ripagare tifosi con un gol riuscito. Pazienza, in campionato non mancheranno occasioni*».

compagni lo elogiano, critica lo esalta, il pubblico sogna: Schachner, è davvero arrivato in... Paradiso?

«*Adesso va tutto bene* — replica con grande serietà il giocatore —, *ma ancora presto. Per il momento tutto ha funzionato a meraviglia, dal momento che abbiamo superato il turno con facilità, divertendo la gente e segnando anche gol. chiedo però che cosa succederà quando riuscirò più andare rete con tanta frequenza perché c'è poco illudersi: prima o poi arrivano i momenti critici, nei quali la squadra fatica prodursi al meglio, i gol non vengono e i risultati diventano stiracchiati. In Italia, casi genere, cominciano le polemiche e vita per un attaccante si fa molto dura. Rossi Altobelli, ad esempio, sanno qualcosa. E che tratdi due giocatori molto bravi e benvoluti dai tifosi e dagli osservatori*». — g. a.

el campionato

bene più?

che no

frattura, ma [illegible] cessive lastre radiografiche hanno confermato [illegible] si trattava [illegible] semplice — [illegible] se for- [illegible] — contusione. Ieri il giocatore si [illegible] allenato e, pur avvertendo dolore, ha [illegible] scendere in campo contro l'Ascoli.

Chi invece potrebbe saltare la partita d'esordio [illegible] campionato è il capitano del Torino Zaccarelli vittima, nella partita [illegible] domenica scorsa contro [illegible] Genoa, [illegible] distrazione al muscolo [illegible] femorale della coscia destra. Non si tratta [illegible] un malanno grave co- [illegible] stiramento, [illegible] comunque [illegible] infortunio che consiglia [illegible] certa prudenza per evitare ri- [illegible]

[illegible] vice- [illegible] esserci problemi per quanto riguarda Selvaggi, anch'egli [illegible] la partita di Coppa [illegible] aver pienamente recuperato [illegible] leggera distorsione [illegible] cui [illegible] vittima.

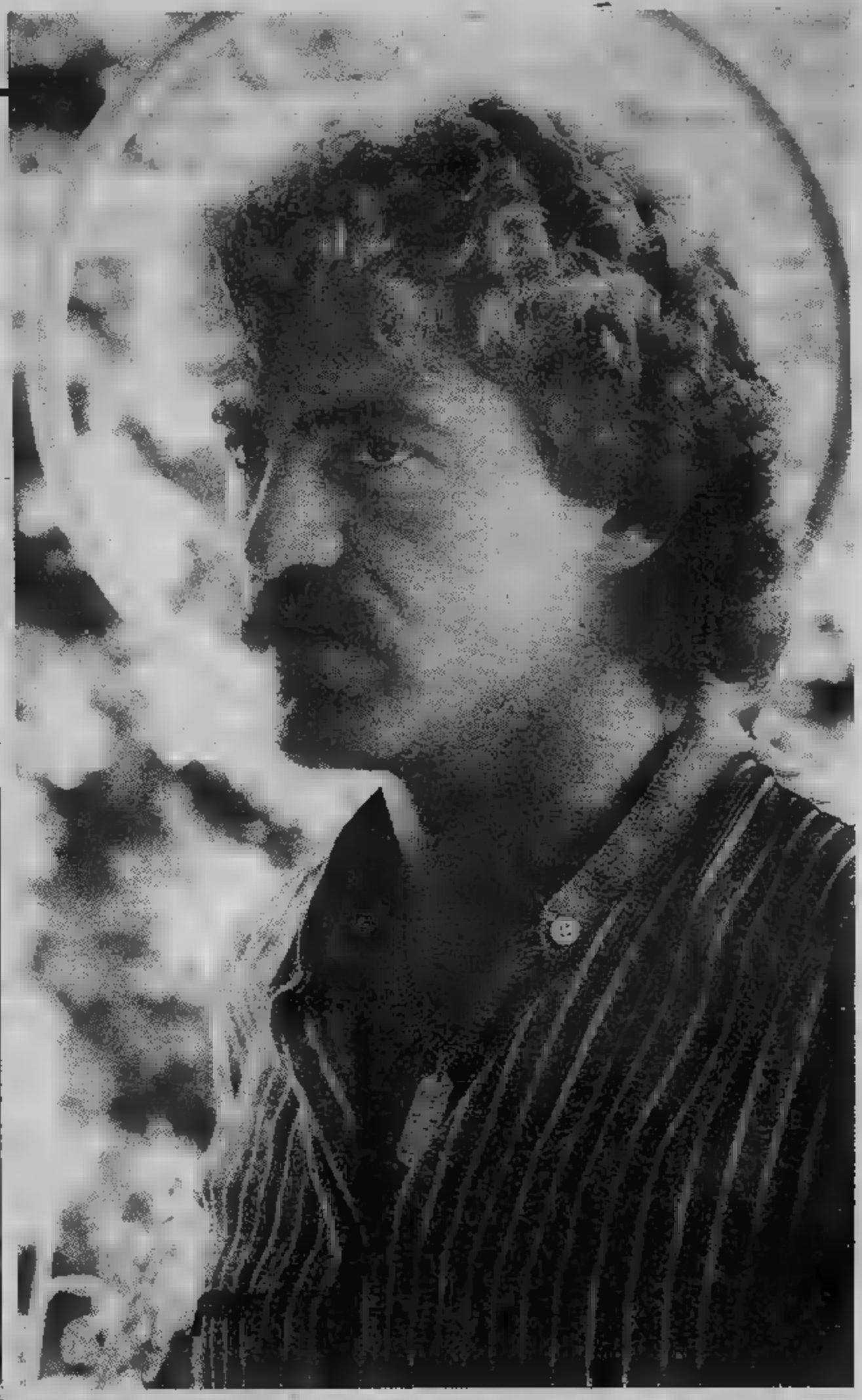

entina sono le finaliste del Torneo giovanile Caligaris

, CON I BIANCONERI IN SEMIFINALE)

Nel «poker d'assi» manca solo il Toro

CASALE MONFERRATO — Il gioco è fatto: Juventus, Genoa, Milan e Fiorenti- [illegible] sono le semifinaliste [illegible] XXVI edizione del torneo internazionale giovanile di calcio «Umberto Caligaris». Eliminato, invece, il Torino che non ha colto ieri sera l'obiettivo vittoria nel super-derby [illegible] i bianconeri (0-0). Un match determinante per la qualificazione, quello tra le due compagini torinesi, appaiate [illegible] classifica [illegible] quota 2.

Forte [illegible] una migliore differenza reti, la Juventus formazione «Primavera» [illegible] disputato una gara accorta, senza mai impensierire più di tanto la retroguardia granata. Il Torino, da parte [illegible] ha adottato il *pressing*, [illegible] espresso un gioco spumeggiante, [illegible] però riuscire a concretizzare. Un primo tempo equilibrato: aprono la contesa i bianconeri con Dolcetti che al 4' su punizione impegna l'estremo [illegible] Longo.

Sul fronte opposto [illegible] staffilata [illegible] Ponti, all'11', è bloccata in due tempi da Banfo. Poi la Juventus si rende [illegible] pericolosa al 24' con un colpo di testa di [illegible] che sorvola la traversa. Da questo momento i granata dominano l'incontro: al 27' [illegible] scende sulla destra e [illegible] centro dove Morucci spedisce però alto. A [illegible] unico la ripresa: il Torino assume le redini del gioco [illegible] porta scompiglio nelle retrovie bianconere. Al 35' Morucci filtrato in area lascia partire un bolide che Banfo devia d'istinto allungandosi [illegible] terra.

Poi capitan [illegible] propizia due buone occasioni per Cornacchia, al 41', [illegible] Ponti al 45' che si perdono sul fondo. Cinque minuti dopo Picci imbecca di precisione Ponti la cui staffilata al volo [illegible] senza fortuna. Ancora Rossi in evidenza al 51', con un forte tiro che lambisce il palo alla sinistra [illegible] Banfo. [illegible] fare, quindi, per il Torino che comunque esce [illegible] [illegible] dal torneo [illegible] comprensibile esultanza [illegible] la qualificazione da parte dell'undici bianconero.

JUVENTUS: Banfo; Bruno (31' Luzieti, 46' Dariggi), Romei; Moro, [illegible] ro, Formica; Esposito, Belotti, Rocca, Scala, Dolcetti.

TORINO: Longo; Cornacchia, Nardecchia; Benedetti, Argentesi, Picci; Ponti, Lubia, Morucci, Rossi, Oslo.

Senza interesse di classifica, invece, l'incontro tra il Genoa, già matematicamente promosso alle semifinali, e lo Zurigo, fanalino di coda. Hanno vinto i liguri (3-1), con [illegible] di Mariano a [illegible] del primo tempo, di Zannino e Spampinato nella ripresa. L'unica rete segnata dagli elvetici porta la firma di Di Muro che aveva riequilibrato, momentaneamente, le sorti dell'incontro nella prima [illegible] di gio- [illegible] Per [illegible] girone [illegible] questa sera [illegible] in programma gli incontri: Milan-Fiorentina alle 21 e alle 22,15 Casale-Ferencvaros.

Girone A: Genoa punti 6 (qualificato), Juventus 3 (qualificata), Torino 3, Zurigo 0.

Girone B: Milan e Fiorentina punti 4 (qualificate), Casale e Ferencvaros 0.

Gino Defranciscl

Presentata da Torriani la tappa di fine stagione

Giro del Piemonte nuovo fra Novara e la Valsesia

NOVARA — La [illegible] edizione del Giro del Piemonte (la 71ª), in programma il 13 [illegible] prossimo, si svolgerà interamente sulle strade del Novarese e della Bassa Valsesia con partenza ed arrivo a Novara.

L'annuncio è stato dato nel corso di una conferenza stampa di Vincenzo Torriani alla presenza del sindaco di Novara, Armando [illegible] (il Comune patrocinerà la manifestazione), e del presidente della Provincia di Brescia, Bruno Boni. Proprio da Brescia, due giorni più tardi, il 15 ottobre, partirà infatti la 77ª edizione del Giro di Lombardia, la classica di chiusura del ciclismo internazionale che si concluderà ancora a Como.

Torna dunque il grande ciclismo sulle strade del [illegible] dopo che nel maggio scorso Orta era stata tappa del Giro d'Italia. Anche il Giro del Piemonte, negli ultimi anni, ha interessato da vicino la provincia di Novara dapprima con gli arrivi, per tre edizioni consecutive, a [illegible] Ticino, poi nel capoluogo, e ancora l'anno scorso quando la partenza era stata fissata ad Oleggio Castello.

Novara, per esplicita ammissione di Torriani, è destinata a diventare la sede definitiva per il Giro del Piemonte che, nelle edizioni passate, ha interessato in [illegible] località sempre diverse della regione. Perché questa scelta? «*Abbiamo inteso premiare la seconda città del Piemonte* — ha risposto Torriani — *visto che Torino è già sede d'arrivo di un'altra classica: il Milano-Torino. A Novara, poi, abbiamo incontrato degli amministratori molto sensibili alle nostre esigenze. Non si può trascurare che il Giro del Piemonte funge sostanzialmente da "staffetta" al "Lombardia". E qui la necessità di trovare un'unica sistemazione logistica per i corridori che parteciperanno alle due competizioni. Novara, ad una quarantina di chilometri da Milano, al confine con la Lombardia ci è parsa la città ideale*».

Partenza ed arrivo, pur se non [illegible] ancora stati completati i necessari sopralluoghi tecnici, saranno posti in viale Kennedy, nella zona sportiva della città. Da qui i corridori muoveranno verso la Valsesia raggiungendo Romagnano per sconfinare poi in provincia di Vercelli attraverso Gattinara, Cossato, Valle Mosso, [illegible] Trivero, Borgosesia per rientrare in provincia di [illegible] attraverso la Cremosina e raggiungere il Lago d'Orta, Gozzano, Armeno (dove sarà posto l'unico rifornimento). Quindi l'Alto Vergante, Gignese, Nebbiuno, Invorio, e scendendo verso il Basso Novarese, Mezzomerico, Momo e Vignale.

Per l'ingresso in città anche [illegible] è stato deciso si sceglierà una [illegible] semiperiferica (viale Dante e corso Torino), oppure l'attraversamento di [illegible] parte del centro storico (da largo Buscaglia attraverso i Bastioni).

In occasione di questo annuncio è stata presentata [illegible] alla partenza iniziale del Giro di Lombardia. «*Tornare a Brescia ci è parso doveroso* — ha detto Torriani — *dopo che, per le note vicende, non s'era potuto svolgere il prologo del Giro d'Italia. Questa soluzione ci consentirà anche di [illegible] le difficoltà organizzative legate a un'interruzione (causa una frana) della statale fra Bellagio e Lecco, dopo il Ghisallo*».

Da Brescia i [illegible] raggiungeranno Bergamo e poi Lecco. Da qui all'arrivo, anche [illegible] a Como, il percorso sarà lo stesso delle ultime edizioni.

Renato Ambiel

Subito sorpresa al Giro della Valle d'Aosta

Volpi vince il primo round (e Godio perde sei minuti)

GODIO E' GIUNTO STACCATO

DOUES — *Lo strapotere di Alberto Volpi, l'exploit di [illegible] e il [illegible] degli atleti della Piatagri hanno costituito ieri i momenti chiave della prima tappa del [illegible] della Valle d'Aosta, che [illegible] sviluppata per 124 km. dal capoluogo [illegible] piccolo villaggio di Doues, in Valpelline.*

Strapotere di Volpi perché il [illegible] corridore di Saronno, già accreditato quest'anno di sette vittorie, se n'è andato in pianura, su un terreno che a lui, scalatore puro, non [illegible] affatto congeniale. L'esiguo margine fra sé e il gruppo non l'ha però scoraggiato, ha spinto come un forsennato in modo di arrivare davanti a tutti ai piedi della solita finale, lunga [illegible] km. dove l'erta [illegible] più aspra, Volpi [illegible] costruito a [illegible] capolavoro: all'arrivo gli inseguitori più immediati, il bresciano Remondina e Fasola, erano a 2'21".

La riserva azzurra al «mondiale» di Altenhrein ha forse messo [illegible] ipoteca sulla vittoria finale. Ma lui [illegible] cauto. «Anche al Giro dello scorso anno — [illegible] — avevo [illegible] prima tappa a Valpelline. Poi, però, crollai [illegible] punto di concludere in sedicesima posizione ad oltre 14' dal vincitore. Ci [illegible] tappe durissime nei prossimi giorni e perdere [illegible] può diventare una cosa normalissima».

Dopo Volpi, Elio Fasola, ovvero la sorpresa. Fasola è novarese di Maggiora, è un «senza serie» da poco arrivato nell'élite del dilettantismo. Migliora di gara in gara, è più d'una promessa. Quest'anno ha vinto due corse: una a Crodo e l'altra a Bognanco. Per questo lo chiamano [illegible] delle Terme.

Oggi il Giro della Valle d'Aosta [illegible] di Saint-Vincent. Fasola ci sarà altra gloria? Nella tappa di ieri ha finito in crescendo. «Ad Aosta, ai piedi della salita finale — dice — ero intruppato nel gruppone. Ma a mano a mano che la strada saliva ho guadagnato posizioni su posizioni, forse una trentina. Sono più che soddisfatto».

Bene Fasola tra i piemontesi, male lo squadrone del Piatagri. Zilioli ieri sera [illegible] già [illegible] morale. «Mi aspettavo di più — sostiene il tecnico torinese —, soprattutto da Luciano Godio. E' scalatore, con lui puntavamo alla classifica generale, e invece dopo appena 124 km di corsa accusa già sei minuti di ritardo dal primo. Ha avuto un buon ritorno Cavallo, arrivato a 2'30" da Volpi. E dire che Cavallo, dopo aver vinto un ricco traguardopremio a Pont [illegible] aver impostato una fuga unitamente a Godio e a Saccardi nella parte centrale della corsa, ha forato ed è stato riassorbito [illegible] gruppo».

Oggi il Tour va dunque a Saint-Vincent. Il «via» da Doues alle 12,30. Dopo 15 km di discesa e [illegible] di pianura, il Giro affronta il Col de Joux, 1640 metri, la vetta a 35 km [illegible] traguardo. Lunghezza di questa seconda tappa: 136 km. L'arrivo è previsto intorno alle 15,45.

Ruggero Quadrelli

«111 minuti» ricordando Varzi

Sabato a Galliate partirà il rally e inizieranno le celebrazioni del pilota

[illegible] — [illegible] dedicato al grande automobilismo [illegible] nel [illegible] sabato e domenica si disputa il settimo rally dei «111 minuti» e contemporaneamente alla premiazione della gara inizieranno le commemorazioni del pilota Achille Varzi che dureranno per tutta una settimana a Galliate, grosso centro dell'hinterland novarese dove Varzi ebbe i natali.

Al rally, che è giunto quest'anno alla sua settima edizione, sono [illegible] oltre 150 equipaggi. La gara è valevole quale [illegible] prova del campionato nazionale [illegible] categoria per la zona del Piemonte.

L'uomo da battere [illegible] Pattuale capoclassifica Barbero [illegible] Rally 037). Gli si opporranno tutti i migliori ralliști piemontesi fra i quali spiccano i novaresi Unse [illegible] (Porsche Turbo), Cucci [illegible] e Cane (Ferrari 308 GTB). Una [illegible] vettura [illegible] casa di Ma[illegible] sarà pilotata dal noto rallista milanese Bobo Cambiaghi.

Il rally «111 [illegible] inizierà alle 20 di sabato con la partenza del primo concorrente. La conclusione è prevista nella mattinata successiva. La linea di partenza e di arrivo è stata posta sul centralissimo viale [illegible]

UZZENI HA GIA' VINTO UNA VOLTA IL RALLY DEI «111 MINUTI»

Oltre ai vincitori delle ultime edizioni, Uzzeni e Cane, fra gli iscritti figurano altri noti specialisti quali Fancelli, Cerutti, Airoldi, De Paoli, Amolari, Gattone, Ardizzola, Barbarigo, Pe [illegible] e Fogagnolo.

La premiazione avrà luogo [illegible] 16,30 di domenica [illegible] coincidendo [illegible] l'inizio delle celebrazioni commemorative [illegible] il [illegible] anniversario [illegible] scomparsa di [illegible] Varzi, campione galliatese del vo [illegible] un tragico [illegible] prove sul [illegible] Bremgarten (Berna) nel [illegible]

Il [illegible] manifestazioni, [illegible] Club di Novara, è [illegible] predisposto d'accordo col [illegible] Pro Lo [illegible] di [illegible] previste, fra l'altro, [illegible] e [illegible] d'epoca, proiezioni di [illegible] sportivi ed [illegible] di [illegible] trial indoor. [illegible] infine consegnato il pilota [illegible] più [illegible] (dopo il [illegible] Premio di Monza) il [illegible] nazionale Achille Varzi».

[illegible] personalità che presenzieranno alle manifestazioni ci sarà il cinque volte campione del mondo di Formula 1, [illegible] Fangio.

[illegible] Sanzo

Da sempre
il Diesel Volkswagen
è il piú vantaggioso.

VOLKSWAGEN [illegible]

Da oggi è ancora
piú conveniente.

Fino al 15 ottobre 1983
i Concessionari Volkswagen scontano
il valore del superbollo annuale
dal prezzo della Golf,
della Jetta, della Passat Diesel o Turbo Diesel.

Le [redacted] vecchio «addetto ai [redacted]»

Organizzazione [redacted] rally impresa sempre più [redacted]

«L'abolizione di gare dalla tradizione prestigio[redacted] è la dimostrazione delle grandi difficoltà che vanno dalla ricerca degli sponsor alla maggior severità dei prefetti»

Qualcuno lo chiama «il Nino», qualcun altro lo ha soprannominato «l'uomo Klippan». Lavora nel rallismo [redacted] per il rallismo praticamente [redacted] vita. Oggi più che mai nel suo lavoro ci mette l'anima, passando da una notte insonne all'altra [redacted] elegante disinvoltura. Nino Fornaca, trentasette anni, due baffi folti alla messicana, una calvizie avanzata, [redacted] nascita e di residenza chierese. Lo si capisce senza troppa fatica dalla sua parlata colorita, quando spesso va raccontando agli amici [redacted] parte squisita di aneddoti [redacted] ha vissuto [redacted] prima persona in [redacted] mondo fatto di disagevoli imprevisti.

Nell'ambiente automobilistico Fornaca bazzica attivamente dal 1970 quando, trascinato [redacted] alcuni amici, cominciò ad assistere alle loro vicende motoristiche. Racconta di incidenti scampati, [redacted] incendi spettacolari, [redacted] salvataggi ed assistenze. Per anni ha lavorato per la Carello, curando l'illuminazione delle macchine sponsorizzate dalla famosa azienda torinese. Un vignettista ha persino sfruttato la corposità del Nino per satirizzarlo a mo' di lampadina e definirlo «l'illuminato».

Attualmente, [redacted] la Promoshow Fornaca si occupa di alcuni «budgets» pubblicitari, cura l'organizzazione [redacted] un corso estivo [redacted] trial [redacted] Sestriere e di alcune manifestazioni, tipo la [redacted] la Ventiquattro ore su ghiaccio; quindi [redacted] Rally internazionale [redacted] S. Marino. Ma l'impegno [redacted] ferma qui. Ogni prova internazionale d'Italia lo ve[redacted] attaccato ad [redacted] cornetta telefonica col servizio «Klippan ti da una mano». Da qui il soprannome che gli amici gli hanno affibbiato.

L'incontro con Fornaca non è del tutto casuale, ma suggerito piuttosto dall'urgenza [redacted] serie interminabile di problemi che, soprattutto in Piemonte, hanno [redacted] alle corde i rallies, compromettendone [redacted] il presente quanto [redacted] futuro prossimo. La sospensione [redacted] alcune gare, entrate in pratica [redacted] alcuni [redacted] nella classicità regionale, inducono alla riflessione gli addetti [redacted] lavori.

Il Nino, che [redacted] rallismo [redacted] vive [redacted] guazza per passione [redacted] per lavoro contemporaneamente, [redacted] merito ha [redacted] chiare: «[redacted] problemi ci sono, [redacted] dimostrano [redacted] annullamenti del Rododendri e [redacted] Ruota d'Oro, gare di tradizione quasi ventennale. Per non parlare, in questo [redacted] fuori regione, di [redacted] petizioni internazionali [redacted] il [redacted] l'Isola d'[redacted]. Bisogna considerare il problema sotto due punti di vista. Il primo è quello prettamente economico e si riferisce ovviamente agli sponsor, sempre meno disponibili. La colpa il più delle volte è da contestarsi a molti organizzatori che per anni han sempre preteso [redacted] dare un preciso riscontro, ovviamente [redacted] tipo pubblicitario. La seconda sfaccettatura è di tipo organizzativo [redacted] burocratico. E' [redacted] pre più difficile scovare delle strade idonee, cioè con poche case sul ciglio. [redacted] prefetti diventano ogni volta più severi nel concedere i permessi, per [redacted] questione di sicurezza. In Veneto quest'anno han fatto una strage e le gare [redacted] state mutilate nel vero senso della parola. Da noi i problemi vengono soprattutto da Cuneo, [redacted] questo è un argomento molto delicato, preferirei non addentrarmi. Una cosa è certa: ogni anno, organizzare un rally diventa sempre più oneroso [redacted] impegnativo. Ne so qualcosa direttamente, anche perché ho collaborato più volte con degli amici che all'improvviso si [redacted] ritrovati nei guai».

Tuttavia, Fornaca non perde le speranze.

«Bisogna rimboccarsi le maniche — *dice* —. Non basta contestare, occorre lavorare tutti assieme, collaborare [redacted] le autorità, [redacted] vogliamo che queste ci vengano incontro. Ovviamente, ogni volta che accade [redacted] incidente, tutto il complesso si mette a traballare. Anche il pubblico dovrebbe maturare».

Il discorso ovviamente potrebbe protrarsi per delle ore, aprendosi addirittura [redacted] problemi prettamen[redacted] tecnici, [redacted] quelli [redacted] cernenti i gruppi e le classi in via di estinzione. Il Nino [redacted] le mani nei capelli: «Ve lo dicevo che non tutti i mali vengono per nuocere. Da una parte i piloti e dall'altra le case automobilistiche. Se alcuni gruppi sono stati aboliti [redacted] perché questo fa comodo ai costruttori. Il fatto è che il prossimo anno, [redacted] i gruppi 2 e 4 gli iscritti si dimezzeranno certamente».

Piero Abrate

NINO FORNACA E' PREOCCUPATO PER IL [redacted] DEL RALLISMO

Piattelli al buio *tra i tiratori è piena polemica*

E' finita tra le polemiche [redacted] la [redacted] di [redacted] al piattello [redacted] per il trofeo [redacted] Carlo Bertasso». Qualcuno ha avanzato anche riserve [redacted] sua regolarità. Sul campo [redacted] volo [redacted] rive del Po [redacted] quasi buio e molti tiratori dovevano ancora concludere [redacted] prove. Gli [redacted] piattelli sono [redacted] lanciati quando ormai era [redacted] distin[redacted] la sagoma [redacted] i [redacted] gara Andrea Roncola, Astorre [redacted] e Luigi Zambolo hanno faticato parecchio per stabilire se [redacted] bersaglio era stato centrato. Impresa [redacted] poi decidere di comune accordo.

[redacted] fine dopo qualche contestazione la vittoria è [redacted] al torinese [redacted] Saglia che [redacted] a precedere nello spareggio due [redacted] di Settimo, Fabrizio Aimo [redacted] Raffaele Tafuri. Al quarto e quinto posto [redacted] sono [redacted] Umberto Gaggion e [redacted] Guarise [redacted] Torino.

La gara per l'oscurità si [redacted] a questo punto e per determinare le [redacted] posizioni [redacted] fica [redacted] quindi [redacted] i premi [redacted] ricorso al [redacted] teggio. Senza contestazio[redacted] invece [redacted] più importante [redacted] giornata, [redacted] quinto [redacted] Acciaierie Ferrero (25 piattelli [redacted] metri 15 [redacted] distanza) che vedeva in [redacted] circa 250 tiratori. La vittoria è [redacted] a Giuseppe Capuano di Torino che ha ripetuto [redacted] successo riportato nella prima edizione [redacted] centrato tutti i 25 piattelli precedendo [redacted] torinese, Umberto Gaggion che ha [redacted] un bersaglio.

La classifica: 1. Giuseppe Capuano; 2. [redacted] Gaggion; 3. [redacted] Vinicio [redacted]; 5. Piero Borghesio; 6. [redacted] Costa; 7. Bruno [redacted] tramo; [redacted] Dario Rossi; 9. Angelo Ligato; 10. Gian Luigi Zambolo. **p.gal.**

Pallone elastico

[redacted]

Massimo Berruti ha da[redacted] «forfait». Domenica non giocherà [redacted] Alba contro il suo carissimo nemico Bertola: ieri ha [redacted] il rinvio della gara per il persistente [redacted] gamba [redacted] e [redacted] missione tecnica [redacted] Federazione, che si riunirà oggi, dovrebbe concedergli una proroga [redacted] quattro giorni [redacted] conseguenza salta anche la [redacted] programma domani a [redacted] dovi contro [redacted] per il trofeo «Dino Bertola).

[redacted] data [redacted] recupero i dirigenti dell'Albese [redacted] del Castelletto Molina litigano [redacted] hanno ancora trovato l'accordo. [redacted] ruti vorrebbe giocare giovedì 15 settembre, ma [redacted] non [redacted] d'accordo perché [redacted] giorni dopo deve affrontare [redacted] Rosso per [redacted] «terza» di campionato.

Il «Mossetto» [redacted] partenza

Domani sera si chiudono le iscrizioni [redacted] grande torneo boccistico torinese - Le modalità degli incontri

Domani sera, alle 21, stop [redacted] iscrizioni del torneo boccistico notturno [redacted] quadrette organizzato dal Circolo Ricreativo [redacted] e patroci[redacted] da «Stampa Sera»: i ritardatari (chissà perché, [redacted] un'abitudine radicata nei giocatori di bocce aspettare sino all'ultimo momento per iscriversi ad una gara) hanno dunque ancora poco tempo per dare [redacted] loro adesione.

Ricordiamo in proposito le principali norme che regola[redacted] l'accettazione delle squadre al torneo, che è a caratte[redacted] «regionale» e pertanto esclusivamente riservato a tesserati del Piemonte e della Val d'Aosta; possono partecipare anche tesserati [redacted] società di [redacted] regioni, purché siano in possesso del nulla-osta della società [redacted] appartenenza e risiedano in Torino o provincia:

1 le formazioni possono [redacted] composte da [redacted] giocatore di A, uno di B e due di C, o inferiori, senza vincolo di società o di Comitato;

[redacted] [redacted] sono ammessi i tesserati della categoria Ragazzi;

3 ogni squadra deve [redacted] re ufficialmente presentata [redacted] una società affiliata all'Ubi o alla Uisp-Lega Bocce o all'Endas;

[redacted] non sono accettate formazioni «miste» [redacted] pertanto i giocatori dell'Ubi, dell'Uisp-Lega [redacted] dell'Endas potranno esclusivamente «accoppiarsi» tra di loro;

5 [redacted] giocare squadre [redacted] maglie re[redacted] scritte pubblicitarie; le suddette [redacted] potranno apparire [redacted] sul davanti e non devono superare le misure di cm 10x30;

6 [redacted] permessa la sostituzio[redacted] di due giocatori per quadretta [redacted] per sera, [redacted] di pari categoria o inferiori, che [redacted] abbiano già preso parte [redacted] torneo [redacted] altra formazione.

Immediatamente dopo la chiusura delle iscrizioni verrà approntato il tabellone di ga[redacted] (che verrà esposto presso il Circolo Mossetto) [redacted] l'assegnazione ad ogni quadretta di un numero; venerdì, infine, [redacted] presenza dei presidenti del Comitato regionale, Silvio Birolo, [redacted] provinciale, Davide Vercelli, nonché dell'arbitro Paolo Storto (il direttore di gara, Gino Pasquero, [redacted] partito per Casablanca dove è stato designato arbitro [redacted] Giochi del Mediterraneo e rientrerà a Torino nella giornata di lunedì) si procederà al sorteggio.

«Stampa Sera» pubblicherà [redacted] il calendario degli incontri per [redacted] cinque serate della prossima settimana con specificati i bocciodromi dove si gareggia (come noto, oltre che sui campi della società organizzatrice, [redacted] Lungodora Agrigento 16, gli incontri vengono giocati anche presso la società Fortino [redacted] via Cigna [redacted] e presso il G.S. Bertolla [redacted] strada Bertolla 54/47). [redacted] i giorni, sempre su «Stampa Sera» formato tabloid, [redacted] conti, servizi fotografici e programma; [redacted] società organizzatrice offre quotidianamente a giocatori [redacted] dirigenti copia del giornale.

Per i primi due turni, [redacted] la concomitanza dei festeggiamenti patronali, non si gareggerà al G.S. [redacted] pertanto lunedì e martedì gli incontri si effettueranno soltanto presso il [redacted] e presso il Fortino.

Le partite, ai 13 punti, sono «ad orario fisso», della durata di due ore e [redacted] (più spareggio sul pallino in [redacted] parità) e s'inizieranno alle 21; [redacted] «quarti di finale» non c'è più limite d'orario, sempre però al [redacted] punti.

[redacted]

LA BORGARESE, VINCITRICE DELL'EDIZIONE 1982 DEL TORNEO BOCCISTICO «MOSSETTO». DA SINISTRA: [redacted] PIATTI, IL [redacted] POI CALVETTI, BURDISSO [redacted]

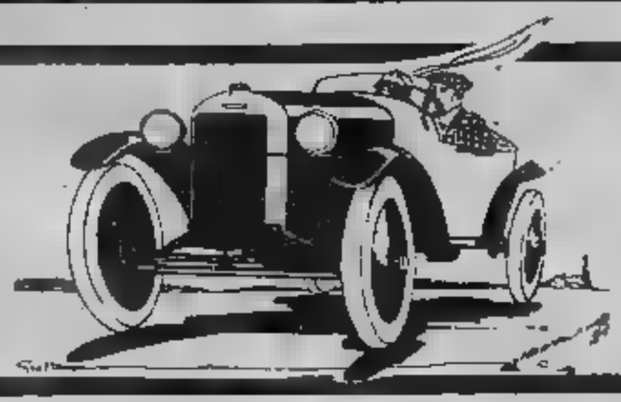

notizie su 4 ruote

A cura di EUGENIO FERRARIS

BENZINA DAL METANO — Una società danese specializzata in catalizzatori, la Haldor Topsoe, è pronta a partire con una produzione sperimentale [illegible] industriale di [illegible] dal metano. Il lotto con finanziamenti della Comunità Europea. L'esperimento, [illegible] prevede la produzione di [illegible] una [illegible] di benzina [illegible] giorno, verrà portato avanti [illegible] una consociata statunitense della Topsoe. [illegible] [illegible] ingegnere [illegible] Topsoe, Allan Skov, gli esperimenti-pilota portati avanti finora hanno dato risultati molto incoraggianti.

Il finanziamento della Cee, che copre il 40% dei costi di ricerca e sviluppo, è stato concesso nell'ambito del [illegible] della Comunità di [illegible] [illegible] propria autonomia energetica.

Ecco la nuova berlina Fiat di media cilindrata in vendita dal 20 settembre

Arriva la Regata, la 131 va in pensione

Arriva la Regata e la «131», cavallo di battaglia [illegible] nel segmento delle medie cilindrate [illegible] nove anni, se ne [illegible] in pensione. Resterà presente sui mercati sino ad esaurimento, con l'unica eccezione della versione Panorama che continuerà invece [illegible] essere prodotta e venduta. La notizia viene dalla Fiat e precede di una settimana — al Salone dell'Automobile di Francoforte — la presentazione ufficiale della nuova vettura che a partire dal 20 settembre prossimo sarà disponibile [illegible] Italia per [illegible] poi progressivamente il suo ingresso in tutti gli altri mercati europei.

La struttura meccanica della Regata [illegible] a motore trasversale, trazione avanti, sospensioni a quattro ruote indipendenti, freni anteriori [illegible] disco, servofreno. Motori [illegible] benzina di 1300, 1500 e 1600 centimetri cubici, [illegible] quarto diesel [illegible] 1700 cmc; cambio a cinque marce [illegible] serie [illegible] tutte le versioni. La Regata (tre volumi e quattro porte) è lunga 4,28 metri, alta 1,40 e larga 1,65. Il bagagliaio ha un volume [illegible] 513 [illegible].

Il punto [illegible] forza della [illegible] macchina risiede nelle prestazioni e nei [illegible] mi particolarmente contenuti. La Fiat indica [illegible] questo proposito due esempi: la Regata 100 (quella con il motore [illegible] maggior cilindrata, che tra l'altro [illegible] [illegible] bialbero mentre i due [illegible] potenti [illegible] monoalbero) ha [illegible] velocità massima di [illegible] chilometri l'ora. La Regata [illegible] (energy saving, come [illegible] per le Uno e le Ritmo) a 90 chilometri orari supera i 19 chilometri [illegible] [illegible] litro. Su questa versione la [illegible] [illegible] un dispositivo brevettato per ridurre i consumi nella [illegible] [illegible] in città. Si chiama Citymatic e arresta automaticamente [illegible] motore durante le soste agli incroci [illegible] ai semafori per riaccenderlo, sempre automaticamente, con la semplice pressione sul pedale della frizione.

Ed ecco, nel dettaglio, la gamma che dal 20 settembre sarà disponibile in Italia: *Regata 70*, 1301 cmc, [illegible] cv, oltre [illegible] km/ora; *Regata 70 super*, stesse caratteristiche; *Regata ES*, stesso motore [illegible] stessa velocità, ma [illegible] 65 cv anziché 68; *Regata [illegible] super*, [illegible] cmc, 82 cv, oltre 165 chilometri l'ora; *Regata 100 super*, 1585 cmc, [illegible] cavalli, 180 chilometri l'ora; *Regata 1,7 diesel*, 1714 cmc, [illegible] cavalli, 150 chilometri orari.

[illegible] gamma in Europa varierà [illegible] Paese [illegible] Paese. In Germania sarà disponibile una Regata 75 con motore monoalbero da 1498 cmc [illegible] 75 cavalli di potenza.

[illegible] allestimenti delle [illegible] Regata [illegible] due, uno normale e l'altro super. Identiche all'esterno (a parte [illegible] dimensioni delle ruote e dei pneumatici), la versione super si differenzia dalla nor[illegible] per gli alzacristalli e bloccaporte elettrici, l'impianto di climatizzazione [illegible] comandi elettrici e il check-panel.

e. f.

oroscopo di domani

di AstrOlga

[illegible] (21 marzo - 20 aprile)
Il [illegible] dell'antagonismo e lo spirito [illegible] stimoleranno [illegible] vostre azioni [illegible] regaleranno la vittoria alla lotta per il [illegible] in ogni campo. Approfittate [illegible] momento, se [illegible] [illegible] lavori [illegible] [illegible] [illegible] vi [illegible] rà di no.

TORO (21 aprile - 21 maggio)
Riuscirete a [illegible] [illegible] delle vostre [illegible] e questo vi elettrizzerà, [illegible] ché vi darà il modo di scegliere la strada giusta [illegible] seguire, [illegible] [illegible] di precedenti guai. [illegible] [illegible] [illegible] [illegible] sione [illegible] ad [illegible] le polemiche con il partner.

[illegible] [illegible] maggio - [illegible] giugno)
Vi siete fatti dei nemici e, per il momento, non potrete cambiare l'opinione [illegible] gativa [illegible] qualcuno [illegible] nei vo[illegible] confronti. Continuerete ad agire con tenacia [illegible] eleganza [illegible] [illegible] potrebbe dare dei [illegible] in seguito. Ma evitate [illegible] fantasticare [illegible].

[illegible] (22 giugno - [illegible] luglio)
[illegible] la sicurezza e la stabilità di cui avete sempre un gran bisogno, con l'aiuto di una persona autorevole, probabilmente nata in Scorpione. Il poter contare su di un appoggio vi [illegible] di ottimo umore e vi farete nuovi amici.

LEONE (23 luglio - 22 agosto)
[illegible] abili nell'ingannare un superiore che ce l'ha con voi, perché usereste il comportamento giusto per abbindolarlo. Così vi sentirete più in forma del solito [illegible] [illegible] ogni impegno con grinta vincente. In [illegible] continua il momento fortunato.

[illegible] (23 agosto - 22 sett.)
Se da un [illegible] incontrerete ancora degli ostacoli, dall'altro continua la possibilità di superarli con la cooperazione di qualcuno. [illegible] [illegible] perciò diffidenti: [illegible] perseveranza [illegible] i suoi frutti, [illegible] [illegible] separerete dubbi, ansie e timori.

[illegible] (23 sett. - 22 ott.)
[illegible] la possibilità di [illegible] sodisfare [illegible] sofisticata, nonché di instaurare ottimi rapporti con tutti per mezzo della congenita diplomazia. Questo vi permetterà di far valere con eleganza i [illegible] [illegible] di allargare la [illegible] di azione.

[illegible] (23 ott. - 22 nov.)
Continuerete [illegible] cercare la vittoria dopo gli [illegible] subiti, [illegible] convincetevi che i canali capovolgono i [illegible] e [illegible] il raziocinio per comportarvi in [illegible] più lineare, sia sul lavoro, sia nei rapporti [illegible] il partner.

SAGITTARIO (23 nov. - 21 dic.)
[illegible] pratici, [illegible] [illegible] originali [illegible] le persone che [illegible] di prestigio, magari frequentate un amico più giovane di voi, senza tenere conto della [illegible] sensibilità. [illegible] comportamento, [illegible] [illegible] [illegible] persone [illegible] come voi, [illegible] [illegible].

CAPRICORNO (22 dic. - 20 genn.)
Crescita [illegible] Ritornano in auge [illegible] prospettive [illegible] [illegible] [illegible] [illegible] questo di fare programmi per il futuro, [illegible] chiarezza di intenti. [illegible] [illegible] invito: non rifiutatelo, apprezzerete quei rapporti [illegible] [illegible] vi tolgono dall'isolamento.

ACQUARIO (21 genn. - 18 febbr.)
Conflittualità in [illegible]: Per quanto il periodo [illegible] buono, qualcuno che vi sta vicino non [illegible] [illegible] [illegible] rivoluzionario e anticonformista. [illegible] cercate di [illegible] con il solito [illegible] tismo, [illegible] e frequentate [illegible] [illegible] congeniali.

PESCI (19 febbraio - 20 marzo)
[illegible] [illegible] fino all'esasperazione e questo vi nuocerà. [illegible] [illegible] [illegible] portamento razionale [illegible] permetterebbe [illegible] [illegible] [illegible] [illegible] di costruirvi, [illegible] [illegible], una situazione [illegible] solida. [illegible] più [illegible] [illegible] del [illegible] gni.

Lettere

[illegible] Furno che accadrà?

Caro Direttore,
è dei giorni scorsi la notizia che la ballerina Loredana Furno lascia [illegible] direzione della scuola [illegible] ballo [illegible] Teatro Nuovo. E' una decisione nel merito della quale non intendo entrare, ma adesso che cosa succederà? A Torino la situazione [illegible] balletto, si sa, è spaventosa. Ci so[illegible] alcune scuole di ballo private, degnissime [illegible] piene di meriti, ma l'ente pubblico cui spetterebbe promuovere l'arte coreutica, il Regio, non fa nulla. Anzi smobilita [illegible] suo sperduto corpo [illegible] ballo. Resta[illegible] la scuola del Nuovo, [illegible] cui molti ponevano spe[illegible] [illegible] adesso [illegible] [illegible] Furno che [illegible] accadrà? Anche questa situazione è destinata [illegible] sprofondare [illegible] nulla?

Pier Luigi B.

La risposta [illegible] immediata. E' proprio [illegible] questa mattina [illegible] notizia [illegible] le sorti della scuo[illegible] del Nuovo [illegible] risollevate [illegible] Marika Besobrasova, ballerina [illegible] origine russa, direttrice dell'Accademia [illegible] Danza di Montecarlo.

KOKY

1 Può riprendere tranquillamente a lavorare

2 Se si eredita un appartamento

3 Conviene «pagare» presto l'università

4 Chi lavora deve versare i contributi

1 La pensione non si lascia

Ho lavorato per oltre trentasette anni alle [illegible] e [illegible] ho chiesto ed ottenuto la pensione dei trentacinque anni. Da allora mi sono dedicato alle mie piccole manie (costruisco modellini) trascorrendo il tempo libero fra Torino e Loano, dove posseggo un piccolo alloggetto. Qualche mese fa il mio datore di lavoro con il quale sono rimasto in ottimi rapporti mi ha fatto un'interessante proposta di lavoro: riprendere la mia attività alle dipendenze (ho sessant'anni compiuti, ma la mia esperienza professionale può tornare ancora utile all'azienda).

Confesso di essere estremamente allettato [illegible] anche perché il mio unico figlio è già sistemato e sento un poco la nostalgia per il mio vecchio lavoro.

L'unico neo di tutta questa vicenda è rappresentato dal fatto che, essendo titolare di una pensione di anzianità, se riprendo il lavoro essa mi verrebbe tolta. Non ho intenzione di fermarmi per molti anni in ditta ma la prospettiva di perdere la pensione per poi riottenerla, al momento della cessazione [illegible] lavoro, [illegible] mi [illegible] certo...

In un Paese in cui la burocrazia regna [illegible], [illegible] tutte le carte, presentare di nuovo la domanda e attendere mesi e mesi, mi scoraggia parecchio...

Può [illegible] che non vi [illegible] [illegible] se [illegible] qualche consiglio [illegible] darmi ve ne sarò veramente grato.

Angelo Mistretta, Loano

Le [illegible] sono meno complicate di quanto il lettore si immagina. Andiamo per gradi: è [illegible] che la pensione di anzianità non è cumulabile con l'attività lavorativa che egli si accinge a riprendere [illegible] è altrettanto scontato che il trattamento verrà sospeso. Ma l'intera operazione [illegible] si traduce di fatto in un «ritiro» del libretto di pensione da parte dell'Inps.

Il lettore [illegible] denunciare al datore di lavoro la titolarità della pensione e sarà quest'ultimo che tratterrà sullo stipendio l'intera [illegible] corrispondente all'importo [illegible] pensione di anzianità e provvederà a restituirlo all'istituto previdenziale.

Nessuna operazione complicata, quindi. E, soprattutto, nessuna attesa per riottenere [illegible] pensione, al momento di lasciare definitivamente il lavoro...

2 La casa non è un reddito

Mi trovo in una [illegible] di disagio a causa di un fatto accadutomi

Premetto che sono nubile, ho compiuto settant'anni ad aprile di quest'anno, ho la pensione sociale non avendo mai lavorato e sono senza reddito... Lo ero, almeno sino a maggio di quest'anno, poiché dopo la morte di mia sorella, con la quale vivevo, ho ereditato l'alloggio in cui ho sempre vissuto.

Questo alloggio era stato lasciato a mia [illegible] [illegible] defunto marito [illegible] lo, [illegible] sua morte, essendo la sua unica parente in linea diretta, l'ho ereditato. So che per aver diritto alla pensione sociale non bisogna avere nessun reddito: ora che ho ereditato questo appartamento come devo comportarmi? Devo scrivere alla Previdenza sociale per comunicare di essere diventata proprietaria dell'alloggio? E una fine [illegible] la mia modesta pensione che è l'unica fonte per me?

Per [illegible] la [illegible] posso eventualmente [illegible] l'appartamento a una mia lontana parente? Prego di volermi dare tutte le indicazioni senza scrivere il mio nome sul giornale.

Abbonata L.M., Torino

3 Come riscattare la laurea

Mi sono laureata nel 1979 ed attualmente svolgo la mia attività in qualità di analista presso un istituto torinese. Come sempre accade in queste circostanze ho appreso da un collega più attento di me alle questioni previdenziali, che esiste la possibilità di recuperare gli anni di laurea universitaria ai fini della pensione Inps. Aumenterei considerevolmente la mia anzianità lavorativa. L'unico dubbio che ho si riferisce al momento più favorevole per presentare la [illegible] di recupero. [illegible] farla subito o piuttosto attendere di essere prossimi alla pensione?

Desidererei inoltre conoscere il [illegible] dell'intera operazione, dato che le voci sono piuttosto allarmanti: è vero [illegible] il pagamento è completamente a carico di chi lo richiede? *M.T. Ostorero*, Torino

E' senz'altro consigliabile presentare la domanda di riscatto degli anni universitari il più presto possibile, addirittura appena terminata l'università e iniziata l'attività subordinata.

L'onere dell'operazione, infatti, è a [illegible] del richiedente [illegible] è direttamente proporzionale [illegible] ed [illegible] stipendio percepito al momento della domanda. Di recente vi è stato un considerevole aumento [illegible] costo del riscatto che [illegible] comunque conveniente [illegible] viene effettuato, [illegible] dicevamo, non appena l'interessato inizia a lavorare.

Nulla di tanto complicato: la [illegible] [illegible] costituisce reddito, nel caso in cui venga occupata dal proprietario titolare di pensione. Così recita la legge, per cui la nostra lettrice potrà tranquillamente continuare a percepire la [illegible] pensione [illegible] dover ricorrere a «pericolosi» artifizi.

4 I bollettini di malattia

Sono geometra, attualmente in pensione della Previdenza sociale per aver lavorato in passato come dipendente ed aver messo poi [illegible] [illegible] [illegible] raggiungimento del minimo di contributi per la pensione.

Da due anni svolgo attività di carattere professionale (disegni tecnici, progetti di ristrutturazione ecc...) appoggiato presso uno studio professionale di ingegneria...

Come pensionato, pago regolarmente [illegible] [illegible] cui [illegible] [illegible] per la mutua. Ciò non di meno l'Inps mi manda a chiedere altri quattrini [illegible] bollettini postali per il contributo di [illegible] [illegible] quanto [illegible] [illegible] [illegible] pagare? [illegible] [illegible] [illegible] [illegible] [illegible] [illegible] [illegible] [illegible] [illegible] abuso?

[illegible] piuttosto non [illegible] [illegible] di un errore [illegible] [illegible] [illegible]? Come devo regolarmi? Restituire i bollettini o non tenerne alcun [illegible]

M. N., Moncalieri

Purtroppo (per il lettore) non è stato commesso alcun [illegible] da parte dell'Inps. Se egli continua di [illegible] [illegible] esercitare l'attività professionale come geometra (regolarmente [illegible] [illegible] professionale), [illegible] della pensione non lo [illegible] dall'obbligo del [illegible] [illegible] contributo sociale [illegible] malattia. Non cestini quindi i bollettini: la richiesta è perfettamente legittima.

FRANCOBOLLI, CHE PASSIONE!

di Renzo [illegible]

[illegible] [illegible] — Il referendum indetto dalla rivista [illegible] Bolaffi «*Il Collezionista*» per scegliere il più bel francobollo del mondo emesso nel corso del 1982 è stato vinto dalla Gran Bretagna con il valore [illegible] 19 *pence* e [illegible] della serie dedicata [illegible] teatro inglese.

Opera del grafico londinese Adrian George, il bozzetto raffigura in tenui colori, molto ben dosati, su fondo bianco, il *clown* di un circo colto in un momento di dolce malinconia. Il referendum [illegible] svolge [illegible] 1966, [illegible] in cui fu vinto dall'Italia. E' [illegible] prima volta che risulta vincitore un francobollo inglese e tale risultato è [illegible] ovviamente commentato [illegible] favore dalla stampa filatelica britannica.

[illegible] Londra, *Stamp News* [illegible] dedicato mezza pagina [illegible] [illegible]m di Bolaffi sottolineando il prestigio [illegible] rivista edita dalla casa filatelica torinese. [illegible] Homung [illegible] scritto l'articolo intitolato «*Mirror, Mirror [illegible] the Wall*», dicendo, fra l'altro, [illegible] «*aver vinto la competizione indetta [illegible] "Il Collezionista - Italia filatelica" è un grande onore, un riconoscimento internazionale dell'alto livello artistico raggiunto dal francobollo inglese*».

La Gran Bretagna rimane, dunque, sulla cresta dell'onda, [illegible] suscita quindi meraviglia che un catalogo, [illegible] pure in «volume [illegible] dard», quoti tutte le [illegible] [illegible] Jersey, Guernsey e Man (perfino Azzorre e Madera) e [illegible] dia i prezzi dell'Inghilterra. Un'autentica assurdità che lascia alquanto perplessi, oltre che per altre considerazioni riguardanti i prezzi.

[illegible] [illegible] Il Duemila — Proseguendo [illegible] nostra analisi dei cataloghi presentati [illegible] Riccione per il 1984, già abbiamo [illegible] dal *Sassone* e delle sue edizioni. In particolare del *Sassone Blu*, [illegible] abbiamo sotto gli occhi le edizioni del *Bolaffi-'84* con quotazioni che, nella panoramica generale, ci sembrano equilibrate, [illegible] aumenti dovuti sia [illegible] rarefazione del [illegible] migliore, sia all'in[illegible] e quindi [illegible] diminuito valore della lira, elemento che [illegible] dubbio [illegible] lievitare i prezzi.

Innanzi tutto [illegible] rilevato [illegible] Bolaffi ha diviso i cataloghi presentando separatamente — in [illegible] volumi — Italia (Regno [illegible] Repubblica) e [illegible] Marino [illegible] Vaticano in modo [illegible] ridurre [illegible] [illegible] [illegible] collezionista [illegible] porge così «volumetti» meno costosi e più maneggevoli.

Di [illegible] valore l'aggiornamento (475 pagine) del pregevole *Catalogo Enciclopedico dei francobolli degli Antichi Stati Italiani (1850-1870)*, un'attenta e scrupolosa meditazione sul mondo degli esemplari cosiddetti «classici».

Dove lo sguardo [illegible] Bolaffi si proietta in avanti è prospettando [illegible] «linea 2000», che offre, in sintesi, la possibilità [illegible] sistemare la collezione in fogli agevoli, eleganti, con ciascun esemplare ben protetto; ha perfino pensato a cornicette che, [illegible] come possono racchiudere [illegible] moneta, analogamente sono in grado [illegible] contenere un francobollo impresso in rilievo (tipo Sardegna) [illegible] «schiacciarlo». Una idea felice.

All'inizio della [illegible] d'Italia, prima della parte «classica», Bolaffi pone — giustamente — il primo francobollo emesso nel mondo, [illegible] il *penny black* (il *penny* cioè [illegible] color nero) emesso dalla Gran Bretagna [illegible] 6 maggio del 1840. Segue immediatamente l'esemplare degli Stati Uniti (9 [illegible] 1969) per [illegible] [illegible] [illegible] primo uomo sulla Luna. Ci [illegible] può anche sbalordire per un simile accostamento, ma in tal caso non si ha un concetto di che cosa sia la storia e delle tappe [illegible] [illegible] caratterizzano.

Il primo francobollo del mondo e il primo uomo sulla Luna: [illegible] pezzi *universali* (e due avvenimenti) che in una collezione, comunque sia impostata [illegible] di qualsiasi tipo, non dovrebbero mancare mai. Come varietà, Bolaffi elenca anche l'esemplare americano con il [illegible] ignoto», [illegible] quello sulla cui [illegible] [illegible] un errore [illegible] stampa, [illegible] nella spalla sinistra [illegible] bandierina americana, varietà [illegible] [illegible] [illegible] milione [illegible] centomila lire.

Dopo [illegible] «periodo classico», vi [illegible] quello «moderno» (1910-1942), quindi quello pure «moderno», [illegible] più vicino a noi (1945-1969), dopodiché si ha il periodo «contemporaneo». E' un'ottica nuova, senza dubbio originale, ma che guarda in avanti e che supera concezioni del tutto sorpassate. Diciamo che, nel complesso, [illegible] un «catalogo [illegible] avanguardia», e non ci sembra complimento da poco.

● **Da Guernsey** — Il [illegible] [illegible] il giorno [illegible] emissione [illegible] serie che l'isola [illegible] Guernsey ha dedicato [illegible] centenario [illegible] visita compiuta nell'isola dal pittore Renoir: cinque [illegible] che riproducono opere del grande artista.

● [illegible] [illegible] — Vasto cordoglio ha suscitato [illegible] scomparsa [illegible] Giorgio Khouzam, [illegible] delle più spiccate personalità della [illegible] non solo italiana. Era stato, fra l'altro, l'animatore [illegible] l'artefice della grande rassegna mondiale tenutasi [illegible] Milano: *Italia 76*. [illegible] rito funebre, svoltosi nella capitale lombarda, era presente, tra i molti estimatori, l'architetto Beppe Ermentini che, alla presidenza della Federazione fra le Società Filateliche italiane, è [illegible] successore di Khou[illegible] [illegible] il continuatore della sua instancabile opera.

A SINISTRA, IL FRANCOBOLLO INGLESE SCELTO COME IL PIU' BELLO [illegible] NEL MONDO NEL 1982. A DESTRA, UN ESEMPLARE DELLA STESSA SERIE, DEDICATA AL TEATRO

LA BOUTIQUE DEL FIORE
... e le sue creazioni!
Con Te in chiesa... nel tuo giorno importante
VIA NIZZA n° 181
TELEFONO 69.01.79
Abitazione: 63.42.66 - TORINO

I preparativi del matrimonio, come scegliere casa e cerimonia

ATTENTI A «QUEI DUE»
hanno deciso di sposarsi

- Quali sono le norme da seguire per preparare un matrimonio secondo le vecchie maniere
- A chi tocca comprare le fedi, chi deve pensare alla chiesa e al pranzo, chi invece ha l'incarico di comprare e arredare la casa

Tutto comincia quando «quei due», decidono di sposarsi. Consigli di famiglia, consultazioni chiarificatrici relative alla scelta del tipo di cerimonia, dei testimoni, abiti, inviti e via dicendo mentre già si affacciano i problemi economici riguardanti i preparativi compreso quello più spinoso della casa così difficile da risolvere sul quale sorvoliamo per non guastare l'atmosfera prematrimoniale già decisamente festosa, almeno apparentemente.

Esistono molte norme ereditate da generazioni passate siano state riformate, attualizzate secondo i nuovi modelli di vita e di comportamento, i promessi sposi e le loro famiglie debbono comunque uniformarsi alle formule imposte dalla tradizione. Il periodo precedente le nozze si fa sempre più breve mentre si allunga l'elenco delle cose da fare, soprattutto da non dimenticare. A New York nei grandi magazzini Sacks oltre ad insegnare «come sposarsi» forniscono una sorta di guida utilissima per pianificare il programma degli sponsali.

Con questo sistema segnando su di un taccuino tutte le operazioni da farsi è la migliore soluzione. Evita confusioni, agitazioni, nervosismo.

Il «via» alla grande corvée dei preparativi inizia generalmente con la scelta delle «fedi» nuziali preferibilmente fatte dai due sposi ed acquistata da «lui». Nell'interno delle esse vengono incisi i singoli nomi e la data. A proposito di spese matrimoniali, volendo rispettare l'etichetta, sono a carico dei genitori della sposa le seguenti voci: le partecipazioni e gli inviti al ricevimento; bomboniere e confetti, l'abito nuziale; la cerimonia comprendente il décor floreale, macchine per recarsi in chiesa o in comune; musiche e fotografie; cocktail o pranzo e naturalmente il corredo.

Lo sposo penserà invece al detto alle «fedi»; al bouquet della sposa, ai fiori per l'occhiello dei testimoni; all'offerta da farsi in busta chiusa al sacerdote qualora si tratti di nozze ecclesiastiche; al viaggio di nozze; alla casa e al suo arredamento.

Oggi secondo la posizione economica della futura coppia le famiglie dell'una e dell'altro dividono equamente incarichi e spese. «Chi più ne ha più ne metta» dice un vecchio proverbio per la famiglia ricca nei confronti di quella meno abbiente sarà bene che sostenga singolarmente tutte le spese. Un po' di giustizia sociale ci vuole.

E veniamo alle partecipazioni che vengono nella forma più semplice e chiara possibile evitando le citazioni dei titolari nobiliari ed accademici. Dovranno essere spedite almeno venti giorni prima del matrimonio. È sottinteso che parenti ed amici intimi saranno avvisati personalmente a voce. Se si desidera estendere l'invito al ricevimento si allegherà un cartoncino alla partecipazione con l'indicazione R.S.V.P. (rispondere per favore) per prenotare il party il numero giusto degli ospiti.

In tema di partecipazioni può sorgere il problema del divorzio dei genitori. Galateo e buon gusto consigliano di fare le partecipazioni a nome di entrambi i genitori se i rapporti tra questi sono ottimi. Altrimenti non resta che partecipare in prima persona. Naturalmente l'indirizzo sarà quello del genitore presso il quale la sposa o lo sposo abitualmente vive.

La lista dei regali, che libera dall'incubo dei «doppioni», compilata dalla coppia magari con la consulenza dei familiari che per esperienza suggeriscono doni di utilità, si deposita dall'argentiere di fiducia, nei negozi di elettrodomestici e dei casalinghi.

La scelta del luogo per il ricevimento (pranzo o rinfresco) è troppo soggettiva per dare dei consigli. Per quanto riguarda il menù gli specialisti offrono più di una soluzione in rapporto alle possibilità economiche degli sposi. La scelta vale per l'addobbo floreale da concordarsi con il prezioso suggerimento della fioraia da accettare incondizionatamente: le maestre dell'ikebana non sbagliano mai.

Non dimenticare di prenotare in tempo utile la chiesa e l'organista qualora si tratti di matrimonio religioso. Le musiche vanno stabilite e provate il giorno prima e così pure le «luci» da un tecnico che provvederà a sistemare (col permesso del parroco) lampade e faretti per creare suggestivi effetti.

Importanti sono le prenotazioni alberghiere nel caso che gli invitati provengano da fuori città. Provvedere un «servizio macchine» adeguato per non costringere gli ospiti a stiparsi in auto di persone sconosciute e magari anche poco simpatiche.

Il servizio fotografico va contrattato prima secondo il numero delle foto se a colori o in bianco e nero e di quale formato. Sarà bene accreditare un solo fotografo onde evitare il lampeggiare ininterrotto dei flash oltre alla confusione che due o tre fotografi insieme provocano abitualmente.

RAGNO D'ORO
VIA GARIBALDI, 6
Tel. 54.14.06 - TORINO
TESSUTI ALTA MODA
PIZZI - TULLI - SETERIE
Confezioni su misura:
ABITI SPOSA - SERA

ZeniT
ABBIGLIAMENTO UOMO - DONNA
VASTO ASSORTIMENTO
CERIMONIA
Via [illegible] 2 - TORINO - Tel. 487.038

LA STAMPA dà di più
Tutto scienze
Tutto libri
Tutto dove

PER CONTINUARE LA TRADIZIONE

ROLLS ROYCE
FIAT 130
MERCEDES
FIAT 132
autonoleggio palmero
con e senza conducente
Tariffe concorrenziali pure sul noleggio
VETTURE, FURGONI e AUTOCARRI
UFFICI: Via Sagra S. Michele 10 (ang. C.so Francia)
AUTORIMESSA: Via S. [illegible] 58 - Tel. (011) [illegible]

Cavallino
strada San Mauro 69 tel. 240032 - 243178 10156 Torino
LISTE NOZZE
ELETTRODOMESTICI
TVC
HI-FI
ARREDAMENTI
BAGNO
CUCINE
COMPONIBILI
CASALINGHI
ARTICOLI REGALO
CAPODIMONTE
CRISTALLERIE
PORCELLANE
LIMOGES

TRATTORIA
GENOVA-PIACENZA
TOSA
cucina tipica piemontese
saloni per nozze e banchetti per 300 persone
CHIUSURA MERCOLEDI'
10027 MONCALIERI
strada Genova 200
telefono (011) 647.1621

Magari messo insieme con le «quote» di numerosi amici

CHE SIA D'ARGENTO

e sarà il dono più gradito

- Una lista depositata in un negozio per realizzare gli «argentei» desideri degli sposi
- Spesso si comincia soltanto con sei cucchiaini da caffè e col il passare degli anni si realizza un intero servizio di posate
- Centrotavola, zuppiera, lattiera, candelabro ■ shaker per ▮ bar, meglio se nello stesso stile

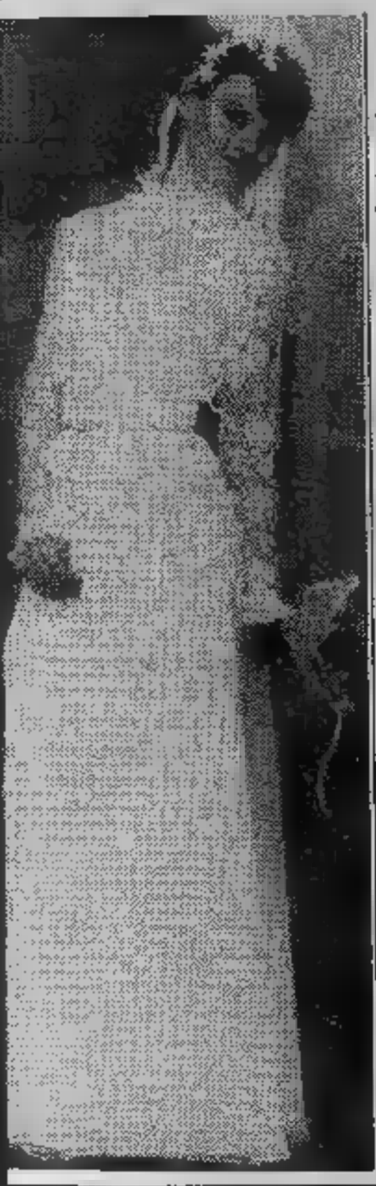

Al momento di scegliere ▮ regali di ■ suggerire ■ parenti ed amici si pensa subito all'argento. In passato molti «pezzi» di argento arrivavano appunto in occasione del matrimonio. Con i tempi ■ corro- ■ non tutti osano preparare ■ lista dell'argentiere che sarà sottoposta agli interessati ■ dono. Ebbene i futuri sposi possono con ■ disinvoltura affidare ■ provvida «lista» i loro argentei desideri poiché questa si ■ perfezionata con l'introduzione delle «quote» che favoriscono l'acquisto collettivo.

Chi ■ disposto al regalo può sottoscrivere non per un oggetto intero ■ per un certo numero di «quote» ■ ■ quali concorrere all'acquisto del pezzo prescelto. In questo modo gli sposi ■ liberi di scegliere un «pezzo» ■ cinquecentomila lire senza obbligare nessuno degli amici a spendere tale cifra. Un notevole vantaggio si verifica nel giro delle amicizie, ■ sia ■ confronti degli sposi sia nei riguardi di chi regala. L'oggetto verrà presentato alla coppia ■ i biglietti di tutti coloro che ■ sono quotati.

Il corredo ■ argenteria per la casa può essere ridottissimo, limitato ad esempio ■ sei cucchiaini da ■ con i quali tanti sposi cominciano. Palno piano verrà arricchito ■ oggetti che sono più necessari in base alle normali esigenze della casa. Seguendo ▮ criterio ■ praticità si può delI- ■ graduatoria, una specie di mappa delle tappe da seguire per formare il corredo d'argento.

E' in uso acquistare i servizi di posate un po' alla volta prendendo accordi con l'argentiere ■ fiducia: due posate a Natale, ■ per ■ ■ pleanno, due ■ Pasqua, due per festeggiare la vittoria ■ squadra calcistica ■ cuore e così via. Questo sistema consente di comperare modelli ■ ■ certo valore ■ comporre un buon «servizio» che le finanze dei due giovani ■ consentirebbero.

Dopo avere allestito un primo blocco ■ posate per sei persone si passa ■ qualche piatto di portata, almeno uno rotondo ■ uno ovale. Servo- ■ come vassoi per il the ■ caffè, per presentare torte, panettoni, pesce, antipasti pietanze varie. In seguito verranno i servizi ■ da the e caffè. Teiera, lattiera e zuccheriera per ▮ the, ■ foggia antica o moderna: saranno i pezzi forti esibiti orgogliosamente dalla padrona di casa alle amiche. Per il caffè basta aggiungere ■ quelli del the la caffettiera intonata. Gli argentieri infatti propongono solitamente il servizio completo di quattro pezzi «the-caffè».

Utili i piattini d'argento suscettibili ■ moltissimi impieghi, ■ sottobicchieri ■ per le olive ■ come occasionali posacenere. Quelli ■ ▮▮ centimetri di diametro servono per offrire ■ pasticcini, per appoggiare il pane a tavola al lato del piatto di ciascun commensale. Generalmente si comincia con sei per giungere ■ dodici, suddivisi tra quelli ■ dieci centimetri ■ diametro ■ gli altri da sedici.

La scelta dello stile del regalo in argento tocca agli sposi. Una certa armonia fra lo stile degli argenti e quello dell'arredamento è consigliabile, anche ■ questo principio è molto elastico. ▮ pezzi singoli quali il centrotavola, la zuppiera, ■ lattiera, ▮ candelabro e via dicendo possono essere inseriti tranquillamente ovunque ■ timore di stonature.

Nella lista dei regali figurano puntualmente shaker per il bar, molle per il ghiaccio, ■ chiello per lo champagne che dato ▮ suo notevole peso quest'ultimo andrà benissimo in metallo argentato. La lega usata per l'argenteria contiene normalmente 800 parti in argento e 200 di metallo aggiunto (ottone e rame). Il rame conferisce durezza all'argento e non gli toglie lo splendore. Gli oggetti che richiedono particolari lavorazioni si avvagliano dell'argento a 925 millesimi. Obbligatoriamente debbo- ■ portare il punzone, ■ indica il titolo del metallo (800 o 925) con il marchio di Stato del fabbricante. Bisogna diffidare dei pezzi che portano altri marchi. La sigla «Arg. 1000» la si trova spesso su prodotti argentati di qualità scadente.

I servizi in argento, vassoi ed altri elementi oltre ad illuminare la ■ ■ considerati beni-rifugio. Il modo migliore per conservare l'argenteria ▮ di adoperarla quotidianamente poiché è realizzata con un metallo vivo che deve vivere con noi. Tenerlo riservato per ■ grandi occasioni ▮ fargli ■ grave torto poiché facilmente si ossida. Con l'uso costante, l'argento acquista invece ■ tono più caldo, splendido ■ splendente più che mai.

e. r.

CASA DELLO SPOSO

L'unico negozio specializzato in abiti da cerimonia ■ accessori per lo sposo

TEL. 749.2976
C.SO FRANCIA 203 - TORINO

ROSA D'ORO della **Rosa d'Oro** Srl
Ristorante Buon Ricordo
STELLA GUIDA MICHELIN
Parcheggio
Cerimonie - Cocktail party
Simposi - Seminari
Conferenze
E' gradita la prenotazione
S. GILLIO (Torino)
Viale V. Balbo 1 - Telef. 984.08.90

closter
costruiamo ■ 1951 in Torino
CUCINE E BAGNI
■ in grado ■ ■ ogni vostro problema di spazio ■ soluzioni su misura. Richiedete SPIV.
Consulenza design esposizione:
10139 TORINO - V. Vigone n. 27 - ■ - 447.4401
Stabilimento:
10136 TORINO - Str. ■ ■ 185 - Tel. 347.1978

CONTE
arredamenti

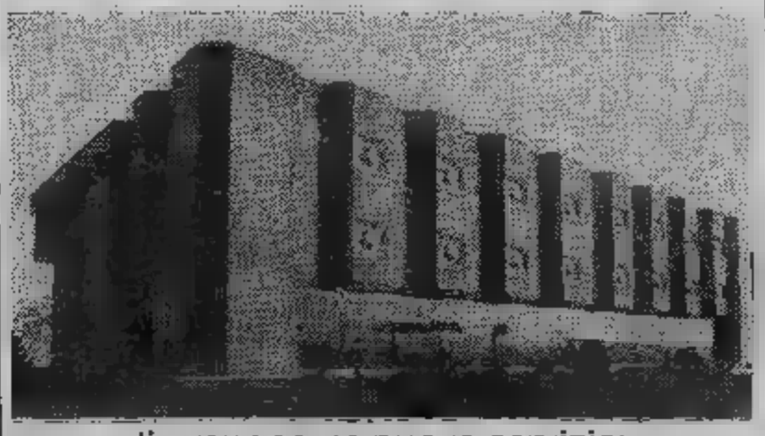

ti propone un nuovo servizio:
RISTRUTTURAZIONE
+
ARREDAMENTO
Per darti la migliore soluzione abitativa, senza grattacapi, senza perdite ■ tempo e ■ denaro, con i migliori artigiani ■ dal nostro staff tecnico.
Il tuo tempo è prezioso, non disperderlo ■ a:
■ St. ■ - LEINI'

PORTE PIEGHEVOLI
TENDE VERTICALI
divisette
PRODOTTE SOLO IN
Via Bagetti 25 - TO
(Angolo C.so Francia 21)
TEL. 761'471-745121
LE ALTRE NON SONO
divisette

...dal 1870
OROLOGERIA
Astrua
VIA ROMA 28 - TORINO
TEL. 510.834 - 518.421
UNICO concessionario ufficiale
ROLEX
di Ginevra
in Torino

NICOLINO OTTAVIO & C.

TAPPEZZERIA SU MISURA

Tende verticali, da sole, veneziane, neosil, a rullo, a pacchetto, a pannello

TENDE PIEGHEVOLI
COPRITERMO

Esposizione in sede - installazione
TORINO - V. Passo Buole 21 - Tel. 678.847 - 630.030 - 690.392

sirem

CERAMICHE ARTISTICHE

Cotto toscano
Moquettes nazionali ed estere
Parquets in legno
Arredamento bagni

POSA IN OPERA SPECIALIZZATA

C.so IV Novembre 18 - [illegible] (TO)
Tel. (0123) 41.319 - 417.427

INFORMITALIA
ISTITUTO NAZIONALE [illegible]
CONTROLLI - INDAGINI - INFEDELTA' - ESITO ASSICURATO
Corso Vittorio Emanuele 107 - Tel. 511.024 - [illegible] - Torino

daturaMotta

PASTICCERIA - RINFRESCHI
RICEVIMENTI - COCKTAILS
PARTIES - LUNCHS - PRANZI
e per ogni ci[illegible] in ogni luogo

10121 TORINO
Via XX Settembre 11
Tel. 518.174

casa del tendaggio

TESSUTI PER ARREDAMENTO
TAPPETI - COPERTE - TELERIE
TENDAGGI - Confezione e posa

10152 TORINO
Corso Giulio Cesare, 50 - Tel. (011) 85.22.45

Per gli sponsali celebrati in chiesa queste sono le regole

ECCO CHE COSA FARE

perché tutto sia «comme il faut»

- Il preciso [illegible] complicato cerimoniale per l'arrivo in chiesa e durante il matrimonio
- Con chi deve entrare in chiesa [illegible] sposa
- Quale ordine seguire nel corteo nuziale
- E se volete proprio [illegible] chic, regalatevi un «maestro di cerimonia»

[illegible] quanto dicono le statistiche [illegible] matrimonio [illegible] tornato di moda. I giovani lo hanno riscoperto [illegible] intendono realizzarlo proprio nella sua forma più tradizionale, nel rispetto delle convenzioni per così dire in «pompa magna». Per scontato che sia esiste [illegible] viene dunque rispettato un codice regolamentare circa [illegible] cerimonia. [illegible] esempio la composizione relativa [illegible] corteo nuziale degli sponsali celebrati in chiesa che generalmente solleva molti dubbi però facili [illegible] dissipare se si osservano le [illegible] indicate dall'etichetta rispolverata per l'occasione.

La sposa entra in chiesa [illegible] braccio del padre o (il parente più prossimo [illegible] il tutore) [illegible] [illegible] padre non c'è più. Seguirà il padre dello sposo che [illegible] pagnerà [illegible] madre della sposa. [illegible] [illegible] i testimoni accoppiati alle parenti o amiche intime [illegible] entrambi i «promessi sposi». Un quarto d'ora prima lo sposo dovrà [illegible] in [illegible] e si recherà alla destra dell'altare dove aspetterà la sua futura consorte.

In chiesa la famiglia della sposa prenderà posto alla sinistra, quella dello sposo [illegible] destra. Nei grandi matrimoni [illegible] consuetudine nominare [illegible] «maestro di cerimonia», incaricato ad accompagnare gli invitati [illegible] loro posti munito di una lista con i nomi e [illegible] indicazioni per sistemare le diverse persone secondo il grado di parentela, di amicizia e [illegible] posizione sociale. All'altare i testimoni, due per parte, [illegible] ranno alla distanza di qualche passo alle spalle della coppia.

Per recarsi [illegible] funzione, [illegible] prima auto prenderà posto la sposa col proprio padre, nelle altre saliranno rispettivamente [illegible] padre di «lui» e la ma[illegible] [illegible] «lei», seguiti dalle macchine con [illegible] bordo i testimoni, parenti e amici vari.

Al termine della cerimonia, ai piedi dell'altare il rituale prevede gli abbracci, molto manierati, della sposa [illegible] neo-marito, [illegible] madre di questo, alla propria genitrice [illegible] ai due padri. Insomma quelle doverose, controllate effusioni [illegible] dimostrare (con più [illegible] meno sincerità) il «vogliamoci bene» se non altro [illegible] giorno [illegible] grande [illegible] [illegible] suggella ufficialmente [illegible] [illegible] due giovani [illegible] di isolarsi [illegible] rispettive famiglie.

L'uscita dalla chiesa rappresenta sempre il momento spettacolare di tutto il rito che consente agli invitati ed agli spettatori occasionali [illegible] godere la suggestiva parata del corteo aperto dalla sposa al braccio [illegible] del consorte seguiti dai paggetti [illegible] dalle damigelle (se sono stati programmati) [illegible] padre di «lei» con la madre di «lui» e [illegible] via dai testimoni, parentado ed amici. I nuovi coniugi saliranno nella prima auto a precedere quelle [illegible] tutti gli altri intervenuti [illegible] nozze per raggiungere il luogo convenuto per il ricevimento o [illegible] banchetto. [illegible] [illegible] ed i parenti aspetteranno [illegible] in piedi fin quando gli invitati abbiano preso posto ai tavoli. I posti [illegible] segnati [illegible] un cartoncino col nome degli ospiti, le iniziali degli sposi e la data.

[illegible] centro della «mensa d'o[illegible] [illegible] la sposa avendo alla sua sinistra il marito, [illegible] [illegible] il proprio padre. Ai [illegible] degli sposi prendono posto padri [illegible] madri della coppia, i testimoni ed i parenti più stretti. Concluso il pranzo i due protagonisti [illegible] quella che viene considerata una «magica, romantica giornata», procederanno [illegible] taglio della torta. Sarà «lui» [illegible] immergere [illegible] punta [illegible] coltello nel dolce: «lei» lo aiuterà tagliando per intera la prima fetta, [illegible] altre verranno sezionate e servite [illegible] [illegible] rieri. Nei tempi andati le amiche della sposa [illegible] nubili usavano [illegible] un piccolo pezzo [illegible] torta per metterlo sotto [illegible] cuscino (ovviamente ben avvolto) con la speranza di trovare almeno in sogno un futuro marito.

Prima [illegible] eclissarsi gli sposi distribuiranno insieme i [illegible] fetti: il neomarito porterà il vassoio mentre [illegible] neomogliettina con un cucchiaio d'argento li offrirà [illegible] cinque o [illegible] alla volta. A sollevare la coppia da questo compito è [illegible] [illegible] voga di racchiudere [illegible] [illegible] ciuffo di tulle sormontato da fiorellini gli emblematici confetti, collocandoli poi in grandi cesti situati su [illegible] apposito tavolo nella sala [illegible] banchetto [illegible] termine del quale verranno dati agli ospiti.

Con questa nuova formula che prevede molte soluzioni simpatiche come ad esempio i cinque confetti sistemati a forma di fiore [illegible] lungo stelo, si accelera la fase conclusiva del ricevimento.

Elsa Rossetti

Mariuccia
GROSSO

- VASTO ASSORTIMENTO ABITI SPOSA, COMUNIONE E CERIMONIA
- PIZZI - TULLI - ACCONCIATURE MODA

VIA GARIBALDI 20 - TELEFONO 54.38.75
TORINO

In questa stagione autunnali come in primavera

IN AUTUNNO

per un romantico sponsale

- Ma anche in questo periodo le giovani affrontano i freddi stagionali per coprirsi di vaporose e spumeggianti toilettes di tulle, pizzo, voile e chiffon
- Agitazione ed emozione non fanno avvertire il freddo, ma ci si può anche scaldare il nascosto con una candida tutina in seta pura

L'autunno contende il primato matrimoni ad aprile e maggio con punte [illegible] settembre-ottobre. Il romantico «sì» viene frequentemente pronunciato in questi mesi, che — nell'imminenza dei primi freddi — [illegible] non pochi problemi circa la scelta dell'abito nuziale. Il romanticismo tuttavia non ha stagioni e le promesse [illegible] di settembre-ottobre sono disposte ad affrontare eroicamente i brividi autunnali pur di sfoggiare leggerissime, vaporose, spumeggianti toilettes di tulle, pizzo, volle e chiffon simili ad abiti da ballo.

«Le richieste [illegible] tuttora rivolte agli [illegible] bianchi, sfarzosi, sovente illuminati da [illegible] in paillettes e cristalli evocanti una femminilità ottocentesca — *spiegano da Eva di via Garibaldi* —. Spose autunnali e primaverili non si differenziano. Scelgono [illegible] abiti lunghi, sontuosi, candidi, in taffetà, in merletto, in volle al di là di ogni situazione meteorologica. Non avvertono mai il freddo, [illegible] ed emozionate co- [illegible] ritrovano nel gran giorno e poi per riscaldarle c'è [illegible] sistema segreto: la tutina in seta pura bianca uguale a quella [illegible] sotto-sci.

Si continua dunque a parlare del momento d'oro dell'abito nuziale importante, tradizionalmente pomposo. E' sorto anche [illegible] consorzio [illegible] specialisti in abbigliamento matrimoniale, una sorta di pool di diciotto aziende denominato «Si-Export» che oltre a rispondere alla domanda del [illegible] to nazionale (dal Nord al Sud) esporta il trenta per cento della produzione complessiva in molti Paesi europei, in Canada, in Giappone e negli Emirati Arabi dove l'abito nuziale occidentale è esibito quale toilette da sera. Il consorzio inoltre si [illegible] lanciando sul mercato americano, negli Stati Uniti dove si celebrano due milioni di matrimoni l'anno. «Si-Export» spera di conquistare la promessa sposa d'America

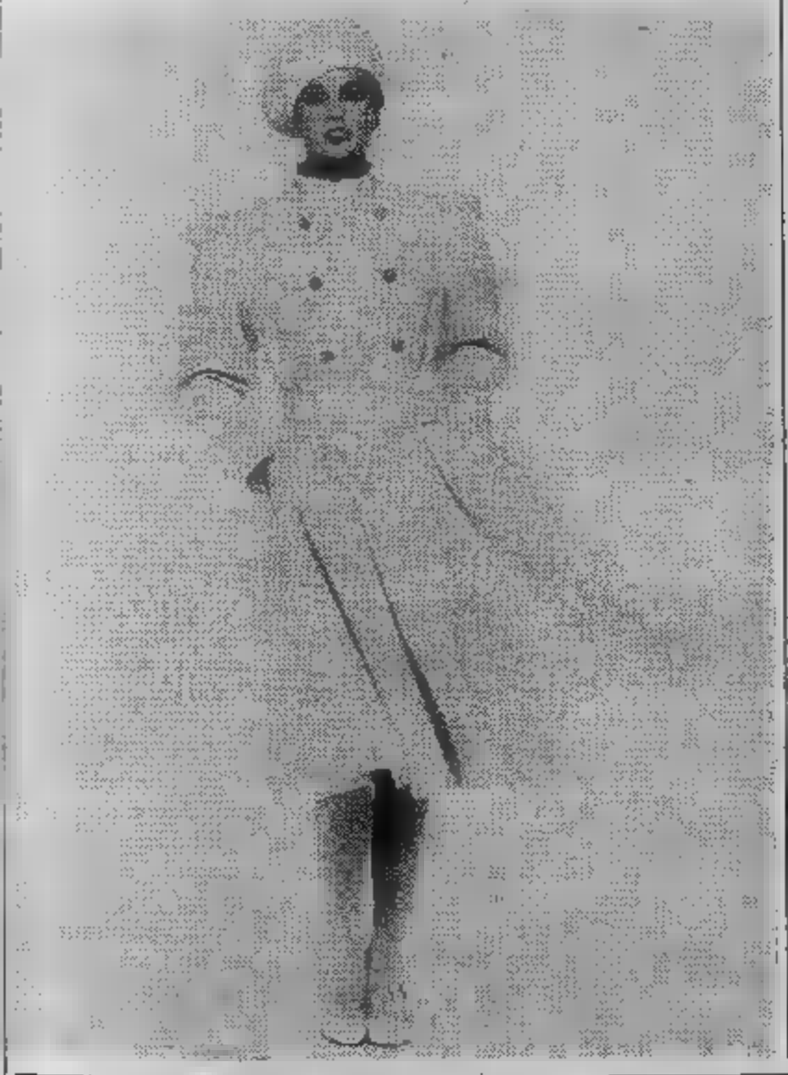

puntando sulla qualità, sulla fantasia e sulla lavorazione che non è meccanizzata [illegible] realizzata artigianalmente.

Tornando [illegible] «sì» di [illegible] nostra, i più recenti dati Istat registrano un notevole calo dei matrimoni. Dal 1975 al 1981 siamo passati [illegible] 380 mila l'anno a 314 mila, [illegible] perdita [illegible] 10 mila unità ogni dodici mesi. [illegible] è evidente che chi si sposa cerca di riallacciarsi alle grandi tradizioni della cerimonia pomposa ad ogni costo.

Mediamente un abito [illegible] sposa si aggira sul milione per arrivare ai quattro e oltre. La tendenza a realizzare modelli fastosi, quindi costosi, [illegible] accenna a diminuire. Possibile che la maggior parte delle ragazze d'oggi abbia [illegible] voglia [illegible] di addobbarsi [illegible] vestiti incredibilmente sfarzosi, tutto [illegible] delirio di volants e falpalà? Indubbiamente fanno colpo le crinoline alla Rossella O'Hara; le affascinanti, aeree creazioni in tulle arricchite da increspature, applicazioni in merletto accese dai bagliori dei lustrini.

Sommerse da tanto sfarzo spesso non [illegible] le promesse spose riescono a trovare se stesse. E' vero che il repertorio dei modelli nuziali è molto vario ma è altrettanto confermata [illegible] generale preferenza per il costume molto teatrale di tipo vittoriano per recitare la parte della sposa romantica. All'immagine trionfale ed entusiasmante della sposina col vitino di vespa, [illegible] sottana [illegible] gonfiata da mezza dozzina di sottogonne, [illegible] maniche a mongolfiera, alcuni stilisti hanno sovrapposto quella più credibile, meno leziosa, della «sposa» in abito corto.

Particolarmente dedicato alla cerimonia d'autunno il modello Colomba in velluto di seta bianco dalle maniche lunghe e guanto, caratterizzato dal corpino blusante sui fianchi arricchito da una balza in prezioso tulle ricamato, riprodotta anche sul carré. Insolita ma di [illegible] effetto [illegible] creazione [illegible] Mosè in taffetà con la sottana a fazzoletti profilata [illegible] ruches [illegible] cui asimmetria [illegible] pre lateralmente le gambe.

Con maggior frequenza appaiono abiti nuziali retrò evocanti gli Anni Ruggenti

[illegible] revival degli Anni Cinquanta celebrato quest'anno [illegible] moda già echeggia in campo nuziale. Lo [illegible] Pino dal Cin veste infatti spose alla maniera delle stars hollywoo- [illegible]

«I modelli che realizzo per Monique non [illegible] necessariamente bianchi e tipicamente da sposa — *spiega il noto designer* — ma rispecchiano [illegible] chic raffinato delle donne amanti della semplicità».

LE CASCINE
STUPINIGI
Tel. 900.25.81

ristorante dancing bar

Tipico ristorante torinese
11 km da Piazza San Carlo,
nell'incantevole
riserva di caccia di Stupinigi

GALLARDO D.

Letti in ferro battuto e ottone
Lampadari in tutti gli stili
Lavorazione propria

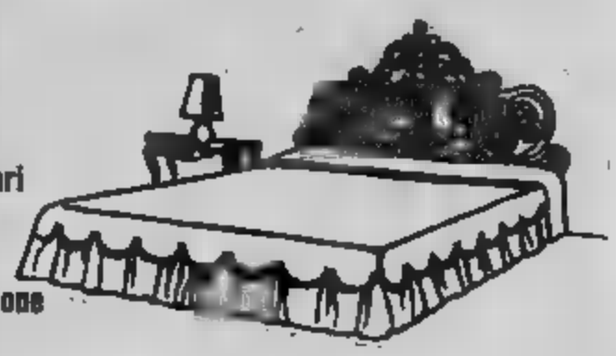

10152 TORINO
Via A. Cecchi, 63 (nel cortile)
Tel. (011) 852.417 / 480.987 (Staz. Dora)

INFORMITALIA ISTITUTO NAZIONALE INFORMAZIONI
Corso Vittorio Emanuele 107 - Tel. 511.024-538.682 - Torino

TUTTO PER TUTTI

VIZIO MOBILI
[illegible] tiere, 63
16 km
Telef. [illegible]

CHEZ-SOI
di Ragni [illegible] C.
Via Gramsci 2 - Tel. 511.887
Via S. Secondo 26 - Tel. 530.847
[illegible]

SPECIALIZZATO
LISTE [illegible]
- Porcellane
- Cristallerie
- Articoli da regalo e per la casa

Un astrologo risponde alle vostre domande: scrivete a Stampa Sera, I tarocchi

GIOCHIAMO A TAROCCHI COL DESTINO...

A cura di **Franco Spinardi** e **Beppe Bracco**

I lettori di «Stampa Sera» possono consultare i Tarocchi per corrispondenza. Ecco come procedere:

1) procuratevi 22 biglietti di carta, delle dimensioni di 4x4 centimetri circa;

2) numerateli dall'1 al 22, cioè scrivete sul primo foglietto il numero 1, sul secondo il 2, sul terzo il 3 e così via, fino al numero 22; contrassegnate il numero 6 per non confonderlo con il numero 9;

3) piegate con cura ogni biglietto due o tre volte;

4) riunite i 22 biglietti così piegati su un tavolo, in un luogo tranquillo e lontano da rumori. Con entrambe le mani mescolate per tutto il tempo che volete, «concentrandovi» (ma senza sforzo) su un quesito che vi sta particolarmente a cuore e di cui volete conoscere l'esito.

5) continuando a mescolare i biglietti e cercando di non perdere la concentrazione, estraete, con la mano «sinistra», uno tra i 22 biglietti. Prendete nota del numero, che sarà, ad esempio, il numero 9: ricordate, è il «primo» numero estratto; ponetelo alla vostra destra, in disparte dagli altri numeri.

6) Estraete, sempre concentrandovi senza sforzo e sempre con la mano sinistra, il secondo biglietto, che sarà ad esempio il numero 2. Prendete nota come «secondo» numero estratto. Mettete anche questo biglietto alla vostra destra, insieme al numero 9. Continuate estraendo un «terzo» biglietto, ad esempio il numero 17, che porrete da parte insieme ai due numeri precedenti. Infine estraete il «quarto» e ultimo biglietto, che sarà, poniamo, il numero 7. Avete così estratto quattro numeri, nell'ordine: 9, 2, 17 e 7.

7) Riportate questi numeri su un foglio, insieme alla vostra domanda (vedere paragrafo 4) con il vostro nome e cognome o con uno pseudonimo. Spedite il tutto a «Stampa Sera - Rubrica Cartomanzia», via Carlo Marenco 32, 10126 Torino.

La risposta verrà pubblicata appena possibile sul giornale.

Potrete ascoltare una trasmissione sui Tarocchi, analoga a questa che vi presentiamo, in diretta con gli ascoltatori, dagli studi di «Radio Antenna 1», FM 102.450 - 104.700 MHZ: Radiocartomanzia, ogni lunedì dalle ore 22 alle 23,30.

Otto di spade. Ecco una brutta carta: sinora, nel corso dei nostri esami circa gli arcani minori, non abbiamo trovato alcuno conto della quale i commentatori si trovassero completamente d'accordo. Va giudicarla, cioè, completamente negativa sotto tutti gli aspetti. Ed è un fatto singolare, perché normalmente chi si occupa dei Tarocchi ha idee che divergono rispetto ai colleghi. Ma stavolta non ci sono dubbi, questo otto di spade non può che essere messaggero di guai. Non è colomba, ma corvo per tutti.

Quindi, la prima cosa da fare quando si incontra nel gioco questa carta è prenderla molto sul serio e chiudersi — per quanto possibile — nel proprio guscio in attesa di tempi migliori. E' un avvenimento da non sottovalutare, vista la potenza malefica della carta interessata. Ancora un particolare che mi chiarisce ulteriormente le idee a proposito. Siamo anche a sentire parecchie persone che si occupano con competenza di Tarocchi e tutte — salvo eccezioni — hanno parlato dell'otto di spade in termini terribilmente negativi. Uno di loro mi ha anche raccontato una storiella che potrà interessare quanti si interessano di questo affascinante gioco. *«Una volta, mi disse da me una signora e mi ha raccontato tutti i suoi guai: siamo diventati amici e abbiamo cominciato a frequentarci regolarmente. Un giorno le ho fatto i tarocchi e le è venuto per due volte l'otto di spade io l'ho consigliata di stare molto attenta e soprattutto di non intraprendere cose troppo impegnative. Lei fu pronta a rispondermi che era un vero peccato perché c'era in programma un viaggio piuttosto importante che non poteva assolutamente annullare. Tornai a pregarla, ma invano, e la signora partì. Ebbe un disastroso incidente con l'automobile, per fortuna senza conseguenze. Mi portò poi a vedere le foto dell'automobile distrutta: ebbene, la ruota anteriore era appoggiata sul-la pietra miliare della strada. E sapete che numero di chilometro portava: l'otto. Ed incredibilmente il paraurti si era piegato, dando da appoggiarsi contro l'otto nel caratteristico segno delle spade. Davvero inequivocabile, con proprio la firma dell'incidente e la signora quel momento fece tesoro degli avvertimenti e questa carta maledetta».*

Dovrebbe bastare. Ma dietro ancora qualcosa: crisi, grane, conflitti, incidenti; malattie, insinuazioni, delazioni e aggressioni. Inoltre positive notizie, c'è praticamente certezza che il futuro porterà avvenimenti spiacevoli. Un ultimo avvertimento di carattere sentimentale: la persona amata sta per compiere un'azione che sarà molto dolore. Sono in arrivo — diciamolo senza mezzi termini — dei tradimenti che fatalmente porteranno una rottura.

Le risposte alle vostre lettere

M. E S. 1961 — Prima di analizzare i suoi tarocchi, segua un breve ragionamento in merito a quanto S. è ritornato a casa, molto lontano, a gennaio di quest'anno; e è fatto vivo soltanto con una telefonata e per di più a comune amica. Non una cartolina, una lettera, nulla (non dico sentire sua voce: lei potrebbe non avere telefono o, un recente passato, non potere rispondere). Per questo, non credo proprio che voglia bene, anche a modo suo: il vero tende a commettere certe follie, più o meno simpatiche ma sempre tali. Né si ferma di fronte a ostacoli quali la distanza, «fatica» a scrivere o telefonare con una certa frequenza. Naturalmente, un giorno, chissà, potrebbe ritornare e voler riprendere come se niente fosse successo: ecco perché manda a dire che nulla è cambiato, non si sa mai... Tutto per sua comodità e perché ha trovato in lei la «vittima» ideale» che mantiene acceso il fuoco. Basta, ora, con la logica, passiamo ai quattro numeri: dopo il consueto colpo di fulmine (anche dopo averlo aiutato finanziariamente, vedo) e situazione — già confusa perché S. non è stato tutto sincero nei suoi confronti — non potrà che raffreddarsi notevolmente, o presentare delle difficoltà insormontabili, oggi alla fine del prossimo inverno. Questo dice Saturno, il numero 9 che ha estratto per ultimo. Ed è la verità che chiede, un po' cruda ma sulla quale è bene meditare in modo disincantato.

— E' sincero, da parte sua, ricordi che sbaglia nei confronti della mamma. Con molta probabilità, avete entrambe lo stesso carattere, la stessa «polarità»: e i simili si respingono, in tutti i campi. Cerchi di aprirsi una volta per tutte, dialoghi con la massima sincerità e vedrà che, in un immediato futuro, i vostri rapporti miglioreranno in modo oggi insospettabile.

CALEIDOSCOPIO — Sono d'accordo con lei che non tutto il male vien per nuocere, in merito al concorso del dicembre '82. E brava per aver capito che esistono molte «chiavi» di lettura di un gioco di tarocchi. Il personaggio che attualmente le sta a cuore, pur continuando a pensare all'ex moglie e al comune passato (8 e 18), prova nei suoi confronti molto di più che un semplice interesse. Ma, nonostante sia un professionista, è piuttosto timido. Quindi, visti gli ultimi due numeri (il 17, l'amore, e il 1, lei, la consultante) non mi resta che consigliarle di prendere una discreta e paziente iniziativa: così, l'inverno potrebbe già dare dei discreti frutti. Agisca senza perdere tempo, vale la pena di fare un tentativo che in fondo costa ben poco.

CALANTE — C'è la possibilità di ottenere il chiarimento che desidera, anche se si tratta di un uomo un po' strano che agisce in un modo analogo, probabilmente perché ha già un più o meno tranquillo, o serio, legame amoroso, come lei del resto. Questo sia la metà di settembre e la fine di ottobre. Per sapere se sarà lui a cercarla, estrarre altri quattro numeri (formulando la domanda) e riscrivermi.

ROSSELLA '83 — Non si può dire che Venere, in questo periodo, sia favorevole o meno per un buon numero di nati sotto il suo segno, il Capricorno: tutto dipende dall'oroscopo personale, cioè dalla posizione della «piccola benefica» in uno dei dodici segni zodiacali (lo Scorpione, nel mio caso), in una delle dodici case del tema; poi si devono valutare gli aspetti con gli altri pianeti e case, gli indici che esprime, il grado che occupa tra i 360 dello Zodiaco, e se fa parte della dominante zodiacale, planetaria, atavica, ecc. Come vede, il discorso è piuttosto complesso, e lo spazio e disposizione è sempre un po' tiranno. Però c'è un transito molto positivo di Giove sul suo Ascendente, dinamico e ricco di interessanti sorprese, fino a dicembre prossimo; poi 1984. Dalla metà di agosto fino all'inizio di ottobre, anche Marte è in passaggio lì. Pertanto il pronostico è nuovo entusiasmante ciclo sentimentale dei suddetti periodi: cerchi di afferrarlo al balzo! Naturalmente deve dimenticare il passato, perché, con gli ultimi due numeri del gioco, una buona dose di felicità è prossima.

Cronache dell'insolito...

I pianeti si contraggono davvero?

Il 17 novembre 1979 si è spento a Princeton, all'età di 84 anni, il dottor Immanuel Velikovsky, uno dei pensatori più originali e più contestati del nostro secolo.

Nato a Vitebsk, in Russia, il 10 giugno 1895, Immanuel Velikovsky studiò medicina e legge presso le migliori università d'Europa (non in Russia in quanto ebreo). Laureatosi medico nel 1921 si trasferì in Palestina nel 1924. Conobbe Freud personalmente e ne fu uno dei corrispondenti. Nel 1939 si recò con la famiglia a New York, contando di fermarvisi qualche mese. In realtà, rimase poi stabilmente negli Stati Uniti fino alla fine dei suoi giorni, esercitando la professione di psichiatra.

Nel 1950 pubblicò un libro, frutto di nove anni di ricerche, intitolato Worlds in collision, libro che causò, come notò più tardi il «Los Angeles Times», una risposta che per intensità ed ostilità non fu uguagliata nella storia scientifica del ventesimo secolo».

Inizialmente salutato dai recensori come l'opera di un nuovo Galileo, Newton, Darwin o Einstein, Mondi in collisione provocò però ben presto una feroce levata di scudi da parte dell'establishment accademico nordamericano. I più grossi nomi dell'astronomia si organizzarono tuonando contro il «parvenu» che aveva osato tanto.

Ma cosa aveva scritto di tanto grave il dottor Velikovsky? Il tema fondamentale del suo libro era l'asserzione che Venere non fosse che una specie di cometa emessa dal pianeta Giove non troppe migliaia di anni fa, ed il cui passaggio in prossimità della Terra nella corsa verso la nuova orbita — osservato dai popoli antichi che ne tramandarono il ricordo in miti e leggende — causò catastrofi di varia natura sul nostro pianeta. Ma ciò che era più grave era che Velikovsky si era basato in gran parte per argomentare la sua teoria su miti e leggende, arrivando su tali basi (per la scienza ufficiale) documenti a rifiutare alcuni dei concetti più in voga dell'epoca. Come se ciò non bastasse, Velikovsky aveva osato invadere il settore non di sua competenza: era un intruso.

Proprio il suo ignorare le critiche dei contemporanei spinse Martin Gardner a scrivere di lui nel 1952: «Il dottor Velikovsky è un esempio di manuale quasi perfetto di pseudoscienziato: autodidatta negli argomenti su cui fa la maggior parte delle sue speculazioni, lavora in un completo isolamento dai colleghi, motivato fortemente a difendere dogmi proposti per ragioni tutt'altro che scientifiche e con un'incrollabile convinzione del valore rivoluzionario del suo lavoro e della cecità dei suoi critici».

Scomuniche e attacchi feroci piovvero da tutte le parti. Velikovsky si limitò a notare: «Se non fossi uno psicanalista avrei alcune parole dure da dire ai miei critici». Mentre scienziati e scientisti spesero anni a farsi di denigrarlo (spesso in modo paranoico, ed il più delle volte senza neanche aver letto il libro), egli li ignorò semplicemente, invecchiando e continuando a scrivere libri che esponevano e espandevano le sue teorie (qualche titolo, tradotto in italiano: Earth in Upheaval, Ages in Chaos, Oedipus and Akhnaton), limitando la sua autodifesa a dichiarare la sua speranza che le future generazioni di scienziati avrebbero compreso più chiaramente il suo lavoro.

Nel 1962 nel l'«American Journal of Science» proclamava che il libro di Velikovsky era «meglio descrivibile come una parodia della scienza che della storia», diciassette anni dopo la «Yale Scientific Magazine» dedicò un intero numero a riabilitare lo psichiatra newyorkese. Cos'era successo in questi diciassette anni? Alcune delle «incontrollabili» asserzioni di Velikovsky, alcune delle più «pazze» sono state verificate. Se nel 1950, sulla base di attente osservazioni al telescopio, gli astronomi avevano «provato» che Venere aveva una temperatura superficiale di 25-30 gradi centigradi, e faceva scandalo l'asserzione di Velikovsky che essendo stata una cometa meno di 3500 anni fa Venere doveva invece essere ancora molto calda, già nel 1961 i radioastronomi stimavano la temperatura di Venere (in base alle sue radioemissioni) sui 315°, cosa confermata poi dalle varie sonde inviate da russi e americani. Altra interessante scoperta — a inquadrare nella tesi di Velikovsky che Venere fosse «estranea» rispetto agli altri pianeti del sistema — fu che il bel pianeta ruota in direzione retrograda (cioè oraria) al contrario degli altri pianeti, ed ha movimenti molto strani.

CONCERTO | Ieri sera al Parco Ruffini

LOU REED

scarno, essenziale (anche vecchio?)

Quasi ottomila sono stati ieri sera al Parco Ruffini coloro che hanno fatto «*camminata sul selvaggio*» del rock underground con Lou Reed. Tremila persone in più che a Firenze hanno cantato e ritmato il famoso «*Do do... Walk on wild side*», preso a prestito nel '72 da ragazze di colore sui marciapiedi newyorkesi.

Il concerto è stato scarno nella struttura: nessun effetto speciale, assente ogni idea coreografica, neppure gruppo di musicisti a scaldare la platea. Abbondavano i soliti spot e i neri cassoni sparawatt. La star è arrivata con ritardo protetto da una ferrea (ed eccessiva) barriera di guardaspalle. di schizza dall'auto, sale sul palco i suoi tre musicisti (Robert Quine alla chitarra, Fernando Saunders al basso, Fred Maher alla batteria).

Com'era vestito? Ma che domande, tutto nero dal giubbotto e i pantaloni in pelle alla maglietta sbracciata. Non è forse l'immutabile look di Lou Reed? Sbrigativo e asciutto come lo descrivono i suoi biografi, ha salutato con un poco entusiasmante «*Ciao Torino*». (Almeno quel signore di Mick Jagger l'anno scorso aggiunto un «*Come va?*»). Invece ieri sera subito musica: venti canzoni, tre bis, quasi due ore di rock: ritmi pulsanti e laceranti intervallati da *ballades* ipnotiche, da rhythm & blues eleganti.

La scelta dei brani spaziava dai primi anni della carriera di i Velver Underground di Andy Wahrol («There she goes again», «Sweet Jane», «Waiting for my man») a canzoni composte ai tempi del sodalizio David Bowie («Satellite of Love», «Walk on the wild side»). Accanto «Charley's girl», «Sally can't dance», «Berlin», «City lights». Niente «Heroin». Sono lontani i tempi di «*Eroina è mia moglie ed è mia vita*», ora a 41 anni c'è una moglie vera e un figlio. All'appello manca anche «Legendary hearts». Il pezzo che dà il titolo all'ultimo album poco lanciato in tutto il mondo.

Un concerto riuscito? Beh, proprio. tutto per la povertà dell'impianto spettacolare costruito concetto che oggi di sbrigativo, tirato via. Poi perché resuscitare il passato può portare a delle delusioni: la invece che selvaggio sembra fatta fra le vetrine luci di Amburgo. Negli 80 certi di- hanno echi stonati.

concerto sbagliato? Beh, proprio. La musica, nonostante l'inevitabile dispersione degli stadi, era di buona fattura, anche se offerta con poco sentimento. Poi i risentirli dalla viva un protagonista di stagione feconda. Queste canzoni restano pur sempre geniali ed emblematiche generazione.

fine il pubblico (molti i giovanissimi), lasciava lo stadio combattuto tra sentimenti contrastanti e gradimento. Lou Reed due date italia- a Verona stasera (dove registrerà il concerto fini discografici) Ancora un'osservazione doverosa: sempre il pubblico torinese è esemplare nella compostezza. Nessun incidente nonostante le paure e prevenzioni di certi ambienti verso il rock. I poliziotti possono pure godersi lo spettacolo bimbo felice con il suo palloncino.

Alessandro Rosa

La novità della regione '83-'84

CENTRO-DANZA

(Perfezionamento al Nuovo)

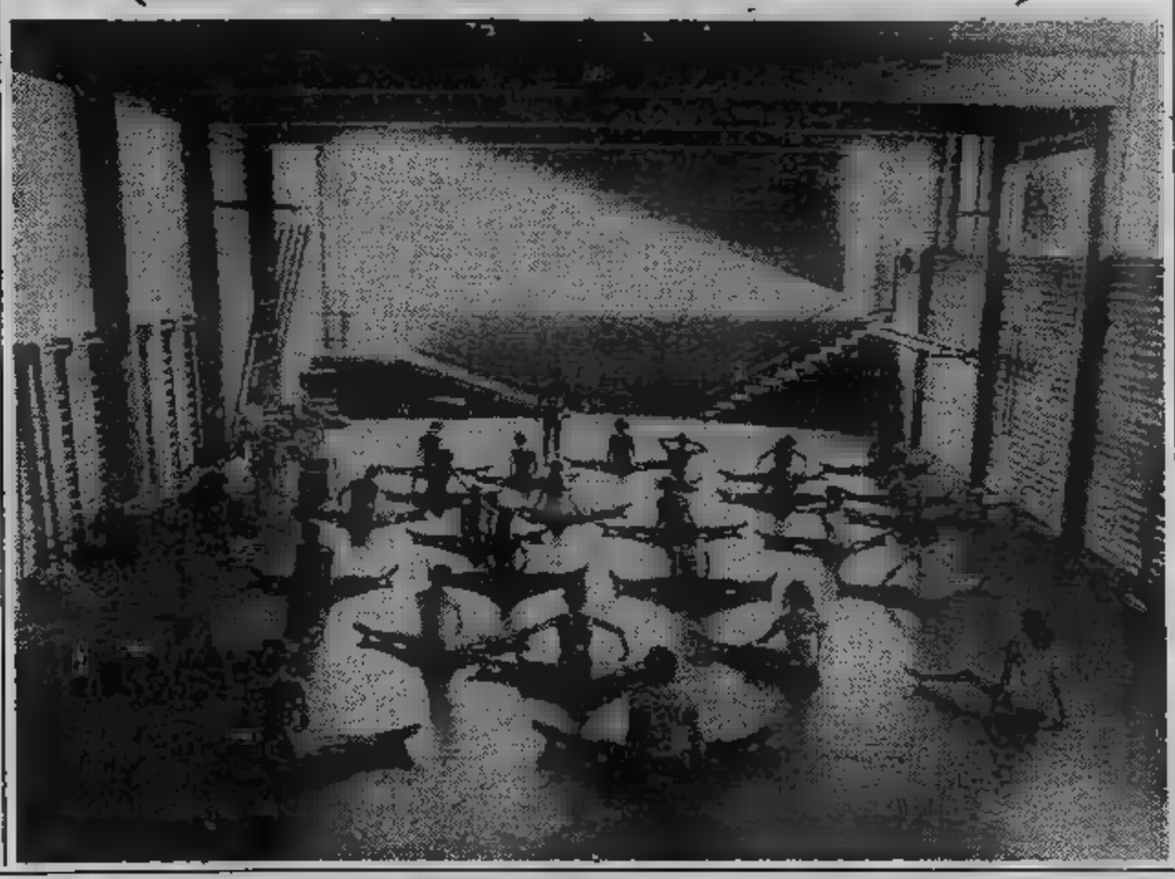

quest'anno il Teatro Nuovo di Torino intende ulteriore incremento qualitativo quegli aspetti del mondo della danza, finora interessati dalla propria attività.

Il Festival di Vignale Danza, le Rassegne annuali «Il Gesto e l'Anima» la conduzione di alcune compagnie private di danza, il raggiunto Nuovo in questo settore.

Ma l'aspetto a cui principalmente il Nuovo dedicherà forze ed attenzioni sicura- quello dell'insegnamento di danza vari livelli.

Il centro perfezionamento della del Teatro Nuovo per l'anno 1983-84 si av- alcune collaborazioni partecipazioni a livello mondiale, accanto alle conferme di insegnanti e collaboratori provato valore.

Innanzitutto la direzione artistica per danza classica sarà affidata a Marika Besobrasova, grande ed indiscussa creatrice di tanti internazionali. Nella persona sua fondatrice direttrice, l'Académie Dance Classique «Princesse Grace» Montecarlo affiancherà così metodo, stile ed intenti alla scuola del Nuovo.

Daniela Chianini, formatasi Accademia da impegnata Nuovo, curerà, oltre all'insegnamento, la direzione didattica della Scuola.

A Marina Fisso, pure lei da molti anni insegnante Nuovo, è affidata, oltre all'insegnamento, la carica di Maitre Ballet della Compagnia del Nuovo, verrà presentata giorni stampa ed operatori culturali.

Insegnante ospite Nuovo è Ma- Vera del Balet Nacional de Cuba, impegnata sia con la scuola che la Compagnia.

Accanto a Marika Besobrasova e a Daniela Chianini, un'equipe di Professori dell'Academie, a Eliane Mazzotti, De Rochemont dre Ursuliak, che cureranno l'aggiornamento di tutti gli insegnanti e che fan- capo scuola del Nuovo: Canova, Milanese, Salo- Jenny Wellinghton, Gianni Benazzo Patruno.

Per il settore della contemporanea, Scuola, che sede distaccata al Teatro Erba, continua con la direzione artistica e l'insegnamento Carla Perotti, affiancata dagli insegnanti assistenti: Antonio Monica, Donatella Calvi, Campo, Franca Dorato, Tiziana Ferro, Angioletta Giovana, Isabella Oderna, Ennio Bonansone, Livia Cotto, Emanuela Vergnano.

grande novità per quest'anno è rappresentata dalla convenzione Peter Goss che, esclusiva per il Piemonte, terrà Nuovo alcuni accompagnato da Armand Amar, e da Torino partirà per la tournée italiana del sua Compagnia.

L'esperienza di Vignale un grande interesse anche per altre forme di danza, troveranno da quest'anno un loro spazio al Nuovo, all'Erba o al Vecchio Po.

Un così massiccio impegno Teatro Nuovo la danza a livelli più alti sorge dall'esigenza di poter fornire valida struttura a livello internazionale finaliz- dare delle durature possibilità di lavoro alle molte giovani promesse della danza nella nostra regione.

TELEVISIONE | Stasera su Rete 3

PAISA'

di Roberto Rossellini

In un'intervista concessa alcuni giorni a *Le Monde*, Gian Luigi Rondi ricorda un incontro avuto Roberto Rossellini poco dopo la fine della guerra, durante il quale il regista romano gli disse: «*Un tempo abbiamo fatto cinema accademico, formalistico; ora dobbiamo fare un discorso alle vedove e agli orfani*».

Rossellini intendeva dire che si trattava, per gli italiani, di fare un cinema austero, diretto, semplice, fioriture. Un cinema nuovo, diverso, che fatto dire a Jacques Rivette: «*C'è, da una parte, il cinema italiano; dall'altra Roberto Rossellini il quale un "sui generis" stessa scuola neorealista, di cui fu tuttavia uno dei pionieri*».

Uno dei più esempi di questo cinema «diverso» è, insieme a *Roma città aperta*, il film a episodi *Paisà*, forse il capolavoro di Rossellini, che si potrà rivedere stasera sulla 3 tv, 21,55, nell'ambito del lungo ciclo di 120 giorni «Immagini della storia: fatti e volti di mezzo secolo».

Ci sono poche testimonianze come questi due film, sulla sofferenza di un popolo, così pungenti e toccanti, così sobrie e così ricche di autentica dimensione spirituale.

Paisà fu girato nel 1946. Alla sceneggiatura collaborarono col regista Fellini e S. Amidei. I sei episodi illustrarono la tragedia del Paese, il messaggio degli eserciti, la sofferenza dei «paesani» e la spietata forza degli occupanti.

I brevi racconti contengono alcune delle più belle pagine cinema del dopoguerra: in Sicilia durante lo sbarco americano, con la giovane contadina che muore con un soldato in una torre; a Napoli con lo «sciuscià» che ruba le scarpe al militare negro ubriaco, il quale poi si commuoverà alla vista della vera miseria; a Roma a Firenze durante l'«emergenza», con due figure femminili molto diverse fra loro; in Romagna in un convento di frati; foce con un gruppo di partigiani e di ex prigionieri alleati che vengono catturati dai tedeschi.

Inventore di una macchina nonagenario

DON PASQUALINI

scrive la musica a macchina

Si chiama Guido Pasqualini il sacerdote nonagenario inventore di una macchina per scrivere contemporaneamente musica e parole, una «dattilografica» elettronica il cui prototipo risale al 1927. Il canonico Pasqualini, allora, si rivolse alla «Olivetti» e alla «Underwood» per realizzarla; ma questi colossi avevano a quel tempo altre cose da fare.

Ultimamente si è rivolto all'Ice (Istituto per il commercio estero), e il suo progetto, grazie all'intervento probabilmente della «Olivetti» o della «Ibm», si avvicina, giorno dopo giorno, alla «catena industriale di montaggio».

Guido Pasqualini è nato a Treia (Macerata) il 25 ottobre del 1893, ed è ancora vispo nel correre e nel parlare come se avesse quarant'anni in meno. La sua «macchina» è semplice: dispone di due tastiere, una di 28 tasti per quattro scale musicali, una di 45 tasti come ogni normale macchina per scrivere.

Don Pasqualini ha messo a punto il suo «strumento» affiancato da elettronici e tecnici tecnico-industriale statale «Galilei».

L'invenzione del canonico si basa su un sistema che semplifica al massimo la scrittura di una pagina musicale, grazie anche allo schema elettronico che regola il movimento dei rulli e il «passo» del motore che li collega.

La tastiera utile per la scrittura della musica comprende 16 corrispondenti ad altrettante note e segni musicali, le cui testine sono state incise su ottone da un competente, amico dello stesso Pasqualini; la stessa tastiera dispone anche di un terso piano di scrittura utile agli spazi che superino o seguano le righe del pentagramma.

La macchina, anche se inutilmente, fu già brevettata in Italia e in Germania nel 1933; dopo più di 50 anni, è stata perfezionata attraverso il sistema elettronico e, messa in ottimale per usata. Don Pasqualini intanto aspetta la realizzazione industriale nel seminario vescovile «Pio XII» di Albano Laziale, dove risiede.

IN POLTRONA DAVANTI ALLA TV

ANNA KASHFI

moglie «ribelle» di Brando

Rai-Rete 2

ORE 20,30

Hollywood: I ribelli, documenti. Le sequenze viste la prima puntata, girate in superotto con Brando, Montgomery Ford giovanissimi in vacanza in montagna, erano certamente interessanti, solo per il primo minuto, così i lunghissimi giudizi di colleghi, registi e parenti su Brando attore a lungo andare stancavano un po'.

Si spera che la puntata sia meno noiosa. Certamente vanta rispetto alla precedente due momenti di interesse: il primo rappresentato sequenze tratte da *Il Padrino*, il secondo dall'intervista all'ex moglie dell'attore Anna Kashfi. Autrice di un best seller sulla vita dell'illustre ex marito, la Kashfi dapprima rinnega il libro facendo capire di aver firmato un'opera praticamente scritta da altri.

Successivamente però si lascia andare a ricordi della sua vita coniugale non precisamente elogiativi per Brando facendo dubitare della veridicità delle precedenti dichiarazioni e comunque dimostrando che consorte lo scontroso big hollywoodiano non lascia un buon ricordo di sé.

Fra gli altri intervistati troveremo Jane Fonda, Susannah York, Ford, Bernardo Bertolucci e per ultimo Anthony Quinn. Fra le altre sequenze da lui invece ne troveremo tratte da *La caccia*, *I due volti della vendetta* e la formula.

Carlo Masenza, curatore del programma, è stato per tre anni in contatto telefonico con Brando che gli promise un'intervista, e gli proibì tassativamente di accennare al suo matrimonio con la Kashfi. Stanco delle continue prese in giro dell'attore (l'intervista non fu mai realizzata con le più incredibili) Masenza decise di fare di testa sua intervistando l'ex moglie dell'eroe di *Fronte del porto* proprio per prima.

Rai-Rete 2

ORE 20,30

Il ritorno del Santo, telefilm. Ultimo episodio del serial coprodotto dalla Rai e dalla I.T.C. nel tentativo di riproporre il telefilm dedicato a Simon Templar con il somigliante Ogilvy in sostituzione di Roger Moore, passato alla più redditizia e gratificante produzione cinematografica.

Stavolta siamo in Africa, dove Santo in aiuto di Obono, capo di uno staterello dal governo pericolante, ostacolato nelle sue mansioni da schiera di nemici politici decisi a tutto. Fallito un ennesimo attentato, gli oppositori di Obono decidono di rapirgli il figlio e di riescono con poco sforzo cominciando a ricattare il padre. Questi dal canto vede le proprie di salute aggravarsi sempre più e dispera di vedere l'erede. Templar a questo punto il suo ingresso e l'aiuto dei consueti incredibili colpi di fortuna riporta in 50 minuti a casa il povero figliolo sequestrato.

Rispetto alla serie precedente questa eccelle in spettacolarità e dispiego di mezzi. Ogilvy però poco rimpiangere il pur statico Moore, sempre in auge comunque quotidianamente alle 12,30 Canale.

Rai Rete 2

ORE 23,30

Una serata per l'autore, musicale.

Persa l'unica manifestazione canora importante, la finale del Festivalbar, comperata da Canale 5, la Rai si rifà quelle minori, come questa quattordicesima edizione del Premio Nazionale del parolliere aggiudicato quest'anno a Mogol e all'onnipresente Franco Battiato.

Naturalmente premiazione si svolge grande contorno di cantanti ospiti e fra i nomi di quelli previsti dal cartellone spiccano quelli di Dori Ghezzi, Bruno Lauzi, Gianni Bella, Dario Baldan Bembo, Giusto Pio.

Rai-Rete 1

ORE 21,25

Caccia al tesoro, gioco a premi. Dopo esotismo, Jocelyn gioca quasi in casa trovandosi nella Francia meridionale, a Vercors, a pochi chilometri da Grenoble. I tre quiz proposti ai due concorrenti in studio a Parigi come al solito più che Eccoli:

— Mentre alcuni di noi curavano i feriti, altri fecero uscire le armi dal nascondiglio in fondo al baratro. e nella fuga mi cadde una pistola mitragliatrice. Firmato: un partigiano, [illegible]

— Nel quando costruivamo la strada lavoravamo su di sedia sospesa a delle corde. Ad un tratto esplosivo ci sfuggì e cadde nel fiume.

— che scendiate dalla Battaglia o dalla Vaccheria troverete un incrocio. Sotto il portico dei monaci ci sarà per Lea un mazzo di fiori della valle.

La Lea citata nell'ultimo quiz è naturalmente Lea Pericoli che conduce la trasmissione accanto ai concorrenti. Assieme alla presenza il cast fisso del programma prevede anche Quilici, figlio del documentarista Folco, espertissimo geografo l'aiuto del quale le soluzioni sarebbero quasi impossibili da trovare.

DOVE ANDIAMO STASERA IN CITTA'

IN DIRETTA TV

dal cuore alla Mole

I CONCERTI

MUSICA — Alle 16, alla chiesa del Carmine, i solisti del Schutz Choir di Londra, diretti da Terry Edwards, eseguono musiche di Britten, Monteverdi, Janequin e Wilbye. L'ingresso è gratuito.

MUSICA — Questa sera ore 21 al Teatro Regio, l'Orchestra del Teatro Regio diretta da Pinchas Steinberg esegue i balletti dalle opere Trovatore, Don Carlos, Otello e Giuseppe Verdi. Si segnala che rimangono disponibili 773 ingressi con posto a sedere, in vendita a L. dalle ore al Teatro Regio. Non saranno venduti ingressi per posti in piedi.

DUCK CONCERTO — Il noto chitarrista americano di *finger-style* ospite questa Black Cat Tavern in via Pacchiotti 61 (tel. 728.282).

CINEMA

SETTEMBRE MUSICA — Prosegue al Charlie Chaplin «Partitura e immagine», rassegna cinematografica organizzata nell'ambito di Settembre Musica. Oggi pomeriggio, alle ore 15,30, in programma *Parsifal*, film di Hans Jurgen Syberberg Armin Jordan, Martin Speer e Robert Lloyd, tratto dall'opera omonima di Richard Wagner eseguita dall'Orchestra filarmonica di Montecarlo e Coro filarmonico di Praga diretti da Armin Jordan (Francia-Rft, colori, 1982, versione originale). Ingresso L. 2000.

MOVIE CLUB — Con *Estasi di un delitto* prosegue oggi (ore 20,30 e 22,30) l'omaggio che il Movie ha dedicato a Luis Bunuel. La regia del film è infatti firmata dal maestro spagnolo scomparso, gli attori sono Ernesto Alonso e Miroslava Stern (Messico, 1965, b/n, versione italiana). A *Estasi di un delitto* è abbinata la proiezione di *Un chien andalou*, cortometraggio di Luis Bunuel e Salvador Dali (Francia, 1929, b/n, muto).

ARTE E SCIENZA per il disegno nel mondo — Nell'ambito della mostra allestita alla Mole Antonelliana, questa sera alle 21 verrà effettuato, in collaborazione con la Sip, collegamento con l'ospedale Molinette attraverso il cardiotelefono abbinato ad immagini video-lento per effettuazione a distanza di elettrocardiogrammi.

presente il professor Pierfederico Angelino, primario dell'istituto di cardiologia. Altri appuntamenti sono previsti per il 27-9 alle 10,30, il 7-10 alle 10,30 e il 27-10 alle 17,30.

MUSICA — biglietteria mobile, in piazza Castello lato sinistro Madama, è aperta tutti i giorni, domeniche comprese, dalle 10 alle e dalle 16 alle 19. Come nell'anno passato vende esclusivamente posti numerati, corrispondenti a metà sala, per tutti i concerti a pagamento, a lire 5 mila. Gli ingressi, per la restante metà sala (tutti seduti quindi), saranno messi in vendita, a lire 3 mila, un'ora prima presso la biglietteria delle case concerto. Per ulteriori informazioni, tel. 513.315 - 519.770.

QUARTIERE LUCENTO-VALLETTE — Organizzata dall'Assessorato per la Cultura del Comune Torino e dalla Circoscrizione Lucento-Vallette in collaborazione con l'assessorato allo Sport, prosegue la Rassegna Nazionale dei Gruppi Espressivi di Base.

Nel cortile del Centro d'Incontro via Verolengo, nella Cupola Complesnel piazzale a lato Centro d'Incontro, in viale dei Mughetti, avranno luogo, fino a tutto l'11 settembre, spettacoli di vario genere: dalla musica (rock, jazz, folk) all'animazione, dagli happening di strada al teatro.

Tutte le rappresentazioni sono realizzate da «gruppi di base», composti musicisti e attori professionisti, che svolgono questa attività alcuno scopo di lucro. L'ingresso alle rappresentazioni, che inizieranno tutte verso le ore 20,45, è infatti gratuito.

Il programma comprende oltre 40 spettacoli, presentati da 34 gruppi dei quali 18 torinesi, 6 provenienti dalla cintura 10 giunti appositamente da città d'Italia. Sono inoltre previste attività seminariali e spettacoli di strada.

Il programma oggi è il seguente: Vallette, ore 20,30, Compagnia del Libero Teatro; ore 22,15, Gruppo Instabile Toscolano (spettacoli teatrali). Lucento, 20,45, Concerto rock dei Fire; ore 22, Laboratorio del G.A.S. (spettacolo teatrale).

CENTRO ARTE DRAMMATICA (via Carlo Alberto 12/1). Le iscrizioni ai nuovi corsi 1983-1984 saranno aperte dal settembre presso la segreteria del Centro stesso (tel. 533.378), dalle 16 alle ore 19 di tutti i giorni feriali, compreso il sabato. I corsi, distribuiti prevalentemente nelle ore serali, dalle ore 19 alle 22,30-23, comprendono dizione, fonetica, recitazione, canto, storia del teatro, scherma, judo, danza, mimo, yoga.

FIAT — L'associazione Allievi comunica il nuovo programma delle attività culturali riservate ai soci. *Corsi lingue:* l'insegnamento prevede vari livelli per totale di 60 ore, ripartite due lezioni settimanali. Le lingue comprese nei corsi inglese, francese, tedesco, spagnolo, portoghese, arabo. Costo complessivo L. 200.000. Iscrizioni in segreteria fino a esaurimento dei posti disponibili.

Corsi di pittura: per i principianti, dal ottobre 1983 al 31 maggio 1984, ore 18,30-20,30 tutti i mercoledì non festivi. Perfezionamento, ottobre '83 al 31 maggio '84, ore 10-12 tutti i sabati non festivi. I corsi, affidati al pittore Gianni Sesia della Merla, si svolgeranno in trenta lezioni circa. Quota di partecipazione: L. 50.000.

Corso di pianoforte per i figli dei soci: dal ottobre al 31 maggio 1984, i corsi sono tenuti dal maestro Giuseppe Dompè presso la sua abitazione. Quota di partecipazione L. 200.000. Informazioni e iscrizioni in segreteria entro il settembre versando un acconto di L. 100.000.

PALAZZO A — Prosegue la mostra retrospettiva dello scultore americano Alexander Calder. Si tratta di più di 600 opere che testimoniano l'itinerario dell'artista: dai disegni e dipinti della giovinezza alle opere della precoce maturità che lo rivelarono il più geniale rinnovatore scultura XX Secolo. Orario apertura fino a tutto settembre: 10-23 (lunedì chiuso).

SETTEMBRE MUSICA — Per motivi di sicurezza quest'anno saranno venduti biglietti d'ingresso in numero superiore ai posti a sedere. Inoltre il numero esatto dei posti verrà indicato anche davanti a ogni chiesa; quindi ai concerti gratuiti il numero dei posti sarà contenuto entro limiti di sicurezza.

INFOMAGIOVANI — In via Assarotti 2, prosegue la mostra dei manifesti che hanno partecipato al concorso «Immagini per incontro». Sono una quarantina di opere, realizzate con tecniche diverse (pastelli, tempere, collage, ecc.) che hanno come comune denominatore il concetto dell'incontro, dello scambio, dello stare insieme tra i giovani diverse nazionalità. Oltre a essere affisso in vari punti di Torino il manifesto vincitore, che diverrà anche il simbolo degli Incontri internazionali dei giovani dell'estate 1983, verrà regalato a tutti i ragazzi, stranieri e non, che parteciperanno agli Incontri internazionali che sono il 4 luglio. La mostra ha il seguente orario: dal lunedì al sabato, ore 10 alle ore 18.

SEGNALIAMO — FILM ALLA TV

Rai-Rete 3

ORE 21,55

Paisà, Italia drammatico 1946. Capolavoro della cinematografia nostrana assente da anni sul video e riproposto in pessima collocazione tanto come orario che come rete. a Roma città aperta film è dei capolavori del regista Rossellini e del neorealismo bellico, portando loro massima espressione le intuizioni del regista circa il cinema-verità.

film ebbe un successo, anche cassetta, in Europa e America facendo stimare immediatamente il cinema appena rinato all'indomani stesso della liberazione. Francia poeta Eluard presentando il film dichiarò, sottolineando realismo delle scene, che chi aveva assistito alla pellicola poteva sentirsi *«attore e spettatore a un tempo»*, mentre in Italia Rossellini fece incetta Nastri d'argento.

Semidocumentaristico (gli spezzoni collegamento fra un episodio e l'altro sono autentici filmati repertorio) e nello stesso tempo poetico, interpretato da volti poco conosciuti e da molti non professionisti, il film fece conoscere fra anche il nome Fellini, soggettista della pellicola (assieme Haines, Pagliero, Amidei e Rossellini) e sceneggiatore assieme allo stesso regista.

Rai-Rete 2

ORE 21,35

Cento marinaio, Usa musicale 1962. Solito film con Presley e con i tre ingredienti base: sentimento, dramma e rock and roll. Se quest'ultimo venisse sostituito bel canto napoletano si avrebbe sceneggiata, mentre qui il risultato è sempre lo stesso, consistente in sorta risposta positiva ai miti della gioventù bruciata degli Anni Cinquanta, comunque abbondantemente «cavalcata» da Presley alla scalata dei vertici del successo.

Il titolo originale di Girl Girl Girl presume che questa pellicola, come consimili, sovrabbondi graziose presenze femminili. Ce ne infatti, diverse, prima di la comprimaria Stevens, una delle ultimissime «bionde» lanciate Hollywood, ex partner quasi abituale di Jerry in vari film, e attualmente manager principale suo figlio attore.

FUORI CITTA'

CARMAGNOLA
LUX: La governante del piacere. V. 18.

CIRIE'
ITALIA: Ragazzine super sexy. V. 18.

IVREA
POLITEAMA: Carnal excitation. V.
MONTANARO
Femmine pon pon. V. 18.
NICHELINO
SUPERGA: chiuso per riposo.
PINEROLO
ITALIA: Cuginella mia.

NUOVO: La scelta di Sophie.
PRIMAVERA: La casa di Mary.
SUSA
CENISIO: Rocky 3°.
VALPERGA
AMBRA: Shocking l'ultima poesia di piacere.

VENEZIA VENEZIA VENEZIA VENEZIA VENEZIA VENEZIA VENEZIA VENEZIA VENEZIA VENEZIA VENEZIA VENEZIA VENEZIA

BUÑUEL E SUCCESSORI

quando il diavolo entra in convento

VENEZIA VENEZIA VENEZIA VENEZIA VENEZIA VENEZIA VENEZIA VENEZIA VENEZIA VENEZIA VENEZIA VENEZIA VENEZIA

DAL NOSTRO INVIATO

VENEZIA — Nella giornata dedicata al ricordo di Luis Bunuel un film alla Bunuel eccita e smuove il pubblico precocemente stanco per presunta indigestione di autori.

C'era da pensare che, se Bunuel avesse in qualche modo potuto scorgere un omaggio in suo nome, ne sarebbe inorridito. Al massimo avrebbe pensato a Jean Vigo quando in *Zéro de conduite* induce gli allievi a sparare in faccia alle autorità le palle di pezza né più né meno che queste fossero alla berlina in un luna-park. Oppure si sarebbe opposto a qualsiasi processo di beatificazione ricordando come il suo ascetico stilista in *Simòn del desierto* finisce in un decadente night all'americana.

Gian Luigi Rondi ha tenuto conto del rischio d'un rabbuffo dall'al di là e ha affidato la commemorazione a Carlos Saura, il regista di *Cria Cuervos* che se l'è cavata senza paroloni rendendo noto il testo d'una sua lettera mai inviata al maestro in Messico. L'inizio è quanto di meno ufficiale ci s'immagini perché Saura rammenta certe giornate d'ininterrotta conversazione aperte dai Martini come aperitivo e concluse dal Drambuy come digestivo.

A poco a poco il ricordo personale diventa un fatto culturale. Quando Saura nella Spagna franchista sente per le prime volte pronunciare il nome del regista di *Un chien andalou*, avverte quasi la sensazione che si tratti d'un fantasma da non evocare: un altro Garcia Lorca, un altro Picasso, un altro Rafael Alberti. La Proiezione di *Las Hurdes* nella Scuola di cinematografia suscita un terremoto tra i giovanissimi che scoprono come un'opera personale risulti anche un intervento rigoroso.

Così Saura riconosce a Bunuel un altissimo magistero e cita la frase di Cervantes rivolta a quanti si rifiutavano che il Don Chisciotte non fosse scritto da un vecchio: «*Non si scrive con i capelli bianchi ma con l'intelligenza*».

Però noi mangiamo il tempo, s'accorge Saura: «*Passa così veloce che quando ce ne rendiamo conto, non siamo più qui*». E allora tutti ringraziano Luis Bunuel per avere portato il paragone biblico — la vita non è che un lampo — in termini moderni per cui la vita dell'artista è stata un solo bellissimo flash.

Si applaude ed ecco che il più piccolo dei successori di Bunuel, il trentatreenne dell'Extremadura Pedro Almodovar provoca in sala l'esplosione violenta del suo *Entre tinieblas (Tra le tenebre)*.

Lo scandalo non viene tanto dall'irruzione d'una cantante tossicomane in un convento di suore dedite alla redenzione delle peccatrici ma dal disperato bisogno d'amore che disordinatamente, con urgenza e frenesia, si tocca materialmente nei singoli fotogrammi del fantasioso racconto.

Le suore vivono come se il Signore non esistesse, Almodovar ritiene infatti che un'identica attrazione verso il male promuova l'apostolato di un Don Bosco o la prerversione d'un Genet. Eppure il loro incresciosо comportamento che sulle prime muove il riso, testimonia d'una disperata disponibilità: un tigre chiamato con affetto il Bambino, cresce teneramente nella clausura, una monaca scrive romanzi a sensazione lasciando che sua sorella presti il nome e intaschi i diritti, un'altra disegna capi di gran moda e attende come una grazia che il cappellano, suo muto adoratore, la porti a vedere *My fair lady* per capire i miracoli che ha fatto Cecil Braton con Audrey Hepburn.

La superiora, che da sempre idolatrava la cantante, divide con lei l'eroina e la complicità. E' l'estremo dei comportamenti-limite che tuttavia appaiono limpidamente superiori al comportamento abominevole dei laici (da non perdere l'intervista della sorella falsa scrittrice o l'avidità d'una marchesa finta benefattrice la quale non sa che sua figlia, peccatrice redenta, è finita divorata dai cannibali in Africa non senza aver dato alla luce il nuovo Tarzan).

Proprio alla ricca marchesa si accosta la cantante, stufa dell'esperienza concretamente mistica del convento. Quando la superiora trova la sua cella vuota, il grido di sorpresa è straziante. Un grido d'amore.

Almodovar ha spiegato subito dopo, stordito tra gli applausi e i sorrisi di mille sconosciuti, che lo interessano coloro che amano piuttosto che l'oggetto della loro passione: Alida Valli in *Senso*, James Mason in *Lolita*...

Ecco, l'urlo della «superiora» Julieta Serrano avrebbe la forza di smuovere le montagne. Ma non è più tempo di miracoli e l'amore è il primo tra i miracoli. Scompaia dunque per sempre tra le tenebre del convento.

Piero Perona

Praga: vecchi pezzi di primavera

VENEZIA — *Mentre trasmettiamo si consumano sullo schermo le disgrazie della famiglia Pichanda in* L'ape millenaria, *film cecoslovacco per il concorso che l'anteprima di stamane consente di collegare con le applaudite regie di Jubaj Jakubisko* — I disertori e i nomadi, Uccellini orfani e pazzi — *vecchi pezzi della primavera di Praga quando un rinnovamento morale ed estetico sembrava percorrere l'Europa comunista.*

Jakubisko, relegato in una decorosa attività televisiva, ha conosciuto un silenzio d'una dozzina d'anni e ora si sfoga, in questa coproduzione internazionale, a fingere sui destini della terra slovacca. La famiglia Pichanda, paragonata per l'origine contadina a uno sciame di api, conosce gli orrori delle guerre e le illusioni dei politici. L'ultimo discendente cercherà la morte durante la seconda guerra mondiale con un gesto solitario che ne fa un vano eroe drammatico.

Jakubisko, purtroppo condizionato dall'esperienza nel piccolo schermo, maneggia con eccessiva disinvoltura e indolenza i travagli e gli scontri d'anime. Si conferma poeta bucolico nella descrizione concreta e insieme favolosa della natura (piovono ranocchi dal cielo, il fulmine ha una spaventevole circolarità fluorescente) però indulge senza conoscere ellissi o riassunti alla tentazione della saga, il genere in voga soprattutto tra i telespettatori.

Nemmeno tra le opere in concorso ieri si è scherzato troppo. Alexander Kluge, sereno e austero rifondatore della cinematografia tedesca, non rinuncia in La forza dei sentimenti *a mettere in discussione i fondamenti dell'arte e della quotidianità. I sentimenti infatti tendono a creare situazioni di estrema felicità ma al contrario precipitano spesso gl'individui nella desolazione totale.*

In dodici quadri di rigore brechtiano filtrati dal prezioso Kodak-Color di Frank Brühne si colgono momenti di suprema ironia. Una ragazza che s'avvelena per delusione amorosa viene salvata già esanime da un passante il quale tuttavia abusa di lei (al processo dirà senza livore di non avere vergogna della violenza mentre vorrebbe piuttosto vedere condannato l'ex amante che la gettò via come se fosse roba usata).

Accanto a citazioni di film e fotografie d'antiquariato che si prestano al discorso dell'illusorietà dei sentimenti, Kluge dispiega teorie estreme e oscurità volute. Cerca di andare contro corrente — con l'evidente pericolo di perdersi — purché nella gente non si ottunda il senso critico.

Thomas Koerfer rievoca in Brace *un ambiguo periodo della Svizzera quando, si diceva, gl'industriali passavano sei giorni della settimana a fabbricare armi per il III Reich e il settimo a pregare per la vittoria degli alleati. Una tale polemica viene proclamata con bella finezza — e qualche ripetitività che «fa» tanto Luchino Visconti — attraverso l'amicizia di due bambini, il figlio d'un capitalista e una rifugiata polacca orfana di guerra.*

In un periodo di non eccezionale considerazione per gli attori, Koerfer ha il merito di lanciare una coppia originale con Armin Müllerstahl prodigio di fariselismo e Katharina Thalbach, figlia del regista Besson, piccolo e piccante mostro di impassibilità borghese.

p. per.

ANTEPRIMA — A «Venezia Giovani» un vietnamita

POESIA

singolare a Saigon

VENEZIA — E' la sua eterogeneità che rende interessante la sezione della XL Mostra «Venezia Giovani». Eterogeneità che le deriva dalla presenza in essa di un ventaglio differenziato d'autori appartenenti a culture diverse, quindi anche geograficamente assai distanti gli uni dagli altri.

Si finisce così per fare spesso dei piacevoli incontri, come quello odierno, col film vietnamita *Polvere d'impero* firmato da Lam-Le, trentacinquenne di Hai-Phong, al suo secondo lungometraggio a soggetto (l'altro si chiamò *L'incontro delle nuvole col dragone* ed era una sorta di allegoria poetica).

Anche se Lam-Le s'è laureato (in matematica) a Parigi dove tra l'altro è stato allievo dell'Ecole des Beaux Arts, diventando anche scenografo teatrale, il suo cuore e la sua mente sono col paese natio, di cui non si stanca di evocare l'anima, i sentimenti, la nostalgia del passato sia pure doloroso perché segnato da colonialismi e guerre sanguinose. Nelle quali la Francia, suo Paese d'adozione, ebbe gran parte fino alla disfatta del 1954 e gli accordi di Ginevra che avrebbero diviso il Paese (fin'allora Indocina) in due.

Il soggetto si rifà a un romanzo di Joseph Zobel, «La rue Cases Negres», che confessiamo di non conoscere. E possono derivare da quelle pagine certe sue andature appunto letterarie, filtrate comunque da poesia e immaginario. Si veda tutta la lunga parte iniziale, della guerra cioè in atto tra francesi e nativi. Un borioso sergente e una missionaria raggiungono la capanna, si presume, di un sacerdote (ha un cassettone dove custodisce la cenere dei defunti in tali comparti distinti), mentre infuria di fuori l'offensiva dei guerriglieri, che finiranno poi per ammazzarli. I toni sono grotteschi: la missionaria laica (interpretata da Dominique Sanda) parla con voce stentorea e ha raggiunto quell'inferno solo per attirare alla fede cristiana gl'indocinesi offrendo proiezioni di filmini sulla Passione e oggetti della devozione cattolica.

Per contrasto, un guerrigliero che pare chieda aiuto per morire in pace (ma poi sparirà dalla bara), ricoperto di fango sembra uno zombi e si muove come tale.

C'è anche un ragazzetto. Un ribelle prigioniero gli ha affidato un messaggio per sua madre: ha incollato alla coda del suo aquilone un pezzetto di carta con le parole «*Se potessi per magia accorciare le distanze, e trasformare uno scialle in ponte...*». Destinazione: la villa delle rose a Saigon.

Per effetto di curiose coincidenze il messaggio nel frattempo trascritto ad altre mani innocenti su un foglio di carta viene consegnato alla donna vent'anni più tardi, a Parigi, dove nel frattempo lei era stata portata dalla famiglia francese presso la quale è sempre stata a servizio.

E sarà sua figlia a tornare in patria allo scopo di ritrovare almeno il ricordo di ciò che originò quell'invocazione rimasta così a lungo inevasa.

In rapida successione (sono annunci radiofonici) si seguono le tappe che segnarono di nuove violenze quella terra con la sua popolazione: gli americani, poi i viet-cong... Ferma nel tempo soltanto la grande pietra che simboleggia una madre ricurva in attesa.

Disuguale nella forma, tanto da sembrare più film in uno (la prima parte di cui s'è detto, d'effetto teatrale, non ha nulla da spartire col resto), incanta per la sua coerenza poetica che lo pervade da cima a fondo, sia pure concedendosi un poco al «feuilleton» nell'invenzione di quel biglietto che passa di mano in mano, compiendo coi protagonisti un viaggio per mare dall'Asia all'Europa e concludendo le sue «intime» peripezie dopo vent'anni.

Non sappiamo se un film così può aspirare a qualche ufficiale riconoscimento da parte della giuria. Probabilmente no, data la sua natura così curiosamente concepita da un autore (e scenografo) con più dimestichezza con le ribalte che col cinema. E' certo che rimarrà una delle cose più singolari di questa «Venezia Giovani».

Piero Zanotto

Rete uno

13 — **Maratona d'estate**, rassegna internazionale di danza a cura di Vittoria Ottolenghi. Antologia della danza moderna: The Catherine Wheel, coreografia di Twyla Tharp. Seconda parte. Con la Twyla Tharp Dance Company
13,30 **Telegiornale**
FILM 13,45 **Piano... piano, dolce Carlotta**, di Robert Aldrich, con Bette Davis, Olivia De Havilland, Joseph Cotten, Mary Astor, Agnes Moorehead. Usa, drammatico 1964 — *In una vecchia casa della Louisiana vive un'anziana signorina in preda a tremendi incubi e forse autrice del barbaro assassinio di un suo amante di molti anni prima. Due ospiti cercano di farla impazzire inscenando spaventevoli trucchi, mentre a difenderla rimane soltanto la vecchia e bieca governante*
15,50 **Mister Fantasy**, musica da vedere
16,40 **Con un colpo di bacchetta**, varietà. Seconda puntata
17 — **Fresco Fresco**, quotidiana in diretta di musica, spettacolo e attualità presentata da Roberta Manfredi
17,10 **Astroboy**, cartoni animati
17,30 **Pronto dottore**
17,40 **In studio con ospiti e musica**
18 — **Colorado**, sceneggiato. Con William Atherton, Barbara Carrera, Richard Chamberlain. «Il vento del destino», seconda puntata — *Lo sceriffo Dumire raduna gente per difendere Calender dai fratelli Pettis, ma durante uno scontro in città viene ferito mortalmente*
18,30 **Linea bianca**, linea gialla
18,45 **Disco Freak**, musicale
19 — **Il racconto delle due città**, sceneggiato. Secondo episodio — *Charles al processo viene brillantemente difeso e cadono le accuse contro di lui. In suo favore testimonia anche la bella Lucia Manette che si scopre esserne innamorata*
19,30 **Guarda e vinci**, quiz
19,45 **Almanacco del giorno dopo**
20 — **Telegiornale**
20,30 **Il ritorno del Santo: Il caso Obono**, telefilm
21,25 **Caccia al tesoro**, gioco televisivo a premi
22,35 **Telegiornale**
22,45 **Appuntamento al cinema**, i film che vedremo sul grande schermo
22,55 **Mercoledì sport: Roverelo: Atletica leggera**. Meeting Internazionale - **Tg1 notte**

Rete due

13 — **Tg2 ore tredici**
13,15 **Stereo estate**, musicale
13,50 **Appuntamento con l'opera lirica: Una notte a Venezia**, opera comica di Johan Strauss. Con Jannette Scovotti, Elke Schary, Elisabet Steiner. Orchestra di Stato di Budapest diretta da Ernst Marzendorfer. Coro della Radiotelevisione di Budapest. Balletto del Teatro La Fenice di Venezia
FILM 15,25 **A braccia aperte**, di J. Lee Thompson, con Richard Crenna, Jim Backus, Scott Brady. Usa, commedia 1965 — *Un giovane volonterosissimo accetta di pilotare un aereo-spia americano e va a cadere sul palazzo di uno sceicco arabo corteggiatissimo dalle superpotenze per via del petrolio e desideroso sopra ad ogni altra cosa di mettere in piedi una squadra di rugby. A complicare la situazione contribuisce anche una giornalista rompiscatole che è riuscita a farsi arruolare nell'harem dello sceicco per scrivervi un servizio*
17 — **Tandem estate**, varietà presentato da Alfredo Papa. Nel corso del programma: **Tin Tin**, cartoni animati - **Pepi l'egiziano**, documentario - **L'Apemala**, cartoni animati - **Mickey degli spiriti**, telefilm
18,40 **Tg2 sportsera**
18,50 **Sport in concerto**, un programma di musica e sport realizzato in collaborazione con il Coni e le federazioni sportive nazionali, presentato da Nino Benvenuti e Francesca Marciano. Stasera si parla degli sport sul ghiaccio, dall'hockey al pattinaggio artistico attraverso interviste a campioni delle diverse specialità e ad esponenti delle federazioni
19,45 **Tg2**
20,30 **Hollywood: I ribelli**. Marlon Brando, seconda parte
FILM 21,30 **Cento ragazze e un marinaio**, con Elvis Presley, Stella Stevens, Jeremy Slate. Usa, musicale, 1962 — *Uno squattrinato marinaio vuole a tutti i costi acquistare il lussuoso yacht che il riccone per cui lavora vuol vendere. Per racimolare i soldi cerca di sfondare nel mondo della canzone*
22,25 **Tg2 stasera**
22,30 **Cento ragazze e un marinaio**, secondo tempo
23,20 **Una serata per l'autore**, musicale
0,10 **Tg2 stanotte**

Rete tre

18,05 **La cinepresa e la memoria**, momenti del documentario italiano dal 1949 al 1970
18,20 **Giochi del Mediterraneo**, sintesi
19 — **Tg3** - Intervallo con **Arago X-001**, cartoni animati
19,25 **Monte Bianco tetto d'Europa**, documentario
20 — **Verso una nuova scuola dell'infanzia**, documenti
20,30 **Biennale cinema '83, la cronaca, i film, i commenti**. Con Beniamino Placido, Irene Bignardi, Mimma Nocelli, Claudio G. Fava
21,30 **Tg3** - Intervallo con **Arago X-001**, cartoni animati
FILM 21,55 **Paisà**, di R. Rossellini, con Gar Moore, Harriet White, Carmela Sazio. Italia, drammatico 1946 — *In sei diversi episodi si narra l'avanzata degli Alleati in Italia. Si comincia dalla Sicilia, si prosegue con Napoli e Roma, dove viene narrato un drammatico amore, si continua con Firenze, con un convento del Settentrione e infine fra i partigiani della Val Padana*

Montecarlo

18 — **Giochi mediterranei del Marocco**. Nona edizione. Pallavolo, cronaca diretta
19 — **Notizie flash - Bollettino meteorologico**
19,05 **Dick Barton agente speciale**, sceneggiato. Undicesima puntata
19,20 **Telemenù**, una ricetta al giorno e utilissimi consigli di cucina presentati da Wilma De Angelis
19,30 **Gli affari sono affari**, quiz
20,30 **Special cantanti: I Pooh**, musicale
FILM 21,30 **E' arrivata l'infelicità**, di Richard Wallace, con Fred Allen, Jack Benny, Don Ameche, Binnie Barnes. Usa, commedia 1945 — *Un domatore di pulci, erede di un uomo ricchissimo, si dà alle spese pazze prima di apprendere di aver ereditato solo un tavolo da biliardo e cinque sedie. La sua delusione dura poco perché un disco gli rivela come entrare in possesso della restante, favolosa somma*
23 — **I Gatti di Vicolo Miracoli in Slogan Rock Opera**, varietà - **Notiziario - Oroscopo - Bollettino meteorologico**

il meglio alla radio

UNO (FM 92, 1)

15 — **Nord-Sud e... viceversa**. Viaggio nei pomeriggi del mondo con Lino Matti, Chiara Barbarossa, Giulio Salerno, Sergio Fedele
16 — **Il Paginone-estate** a cura di Giuseppe Nari
17,25 Tonino Ruscitto presenta **Globetrotter**. Viaggio nel mondo dei 33 e 45 giri
18,27 **E' noto all'universo...** Originale radiofonico e regia di Lucio Lironi, 11ª puntata (replica)
19,30 **Radiouno jazz '83**. Il vibrafono nel jazz. Programma di Enzo Randisi
20 — **Radiouno svende musica**. Varietà radiofonico di G. M. Cazzaniga
21 — **Pazzo posta**. Programma di Mario Tessa
21,28 **Rapporto confidenziale**. Fatti e misfatti delle stars di Hollywood: «Rita Hayworth... a tempo di samba»
21,50 **Son gentile, son cortese...** Programma di Giorgio Bandini, Loris Barbieri e Paolo Modugno
22,27 Audiobox: **Edipo nel sottosuolo infantile** di Marco Ballani e Paolo Modugno

DUE (FM 95.6)

13,41 Francesco Vairano presenta **Sound-Track**. Curiosità, informazioni e musiche di vecchi e nuovi film
15 — **Storia d'Italia e dintorni**. Come si divulga la storia a piacer nostro
15,45 **Musica da passeggio**. Dischi a gusto misto presentati da Loredana Lipperini
16,32 Manfredo Matteoli presenta **Perché non riparlarne?**
17,32 **Aperti il pomeriggio**. Due ore di musica e divagazioni in compagnia di Gianfranco Agus
19,50 **Una finestra sulla musica** a cura di Mauro De Cillis
20,45 Sere d'estate **I contemporanei**. Uomini e vite che hanno segnato la nostra epoca: **John Burdon Haldane**. Programma condotto da Corrado Augias
22,40 **Un pianoforte nella notte** a cura di Gino Nappo

3ª CANALE

TRE (FM 98,2)

11,50 **Pomeriggio musicale** a cura di Paolo Donati
15,30 **Un certo discorso estate** a cura di Pasquale Santoli
17 — **Spazio Tre**. Musica e attualità culturali presentate da Antonio Gnoli
21,10 **Musica e pensiero nella cultura moderna**, di Paolo Fenoglio
22,30 **America coast to coast**. Cultura e società negli Stati Uniti
23 — **Il Jazz**. Improvvisazione e creatività nella musica

Italia1 (Antenna Nord)

Can. 58-41; 23-70-25

14 — **Cara Cara**, sceneggiato
FILM 14,40 **Arco di trionfo**, di Lewis Milestone, con Ingrid Bergman, Charles Boyer, Charles Laughton. Usa drammatico 1948 — *Nella Parigi del 1939 un medico salva una donna dal suicidio e se ne innamora. La guerra e i nazisti però incombono su di loro*
16,30 **Bim Bum Bam**
18 — **La grande vallata**, sceneggiato
19 — **Wonder Woman**, telefilm
20 — **Strega per amore**, telefilm
FILM 20,30 **Squadra antitruffa**, con David Hemmings, A. Cardini. Italia poliziesco 1977 — *Una misteriosa gang truffa i Lloyd di Londra. Un agente inglese e un agente italiano indagano fra Roma e New York*
22,15 **Racconti del brivido**, telefilm
23,20 **Boxe: Epps - Minton; Brown - Carter**
FILM 0,20 **I conquistatori del West**, di Michael Moore, con Barry Sullivan, Joan Caufield. Usa western 1958

Canale 5 Canali 61-32; 50-69-36

13,30 **Sentieri**, sceneggiato
14,30 **General Hospital**, sceneggiato
FILM 15,30 **La sete del potere**, di R. Wise, con William Holden, June Allison, Barbara Stanwyck, Fredric March. Usa drammatico 1954 — *Alla morte del presidente di una grande società finanziaria si apre la lotta per la successione.*
15 — **Tarzan**, telefilm
18 — **Galactica**, telefilm
19 — **Arcibaldo**, telefilm
19,30 **Serpico**, telefilm
FILM 20,25 **Bello mio, bellezza mia**, di Sergio Corbucci, con Giancarlo Giannini, Mariangela Melato, Stefania Sandrelli. Italia commedia 1982 — *Don Mimì affida a Gennarino un involucro da consegnare nei pressi dello stadio, e il poveretto si ritrova anche coinvolto in un attentato. Le sue avventure sembrerebbero non dover mai finire*
FILM 22 — **Ultimo giorno d'amore**, di Edouard Molinaro, con Alain Delon, Monica Guerritore. Francia drammatico 1977 —
23,25 **Tennis**
FILM 0,25 **Suspense a Venezia**, di J. Thorpe, con Robert Vaughn, Elke Sommer. Usa spionaggio 1966

Retequattro (Telestudio)

Canali 24-45

14 — **Agua viva**, sceneggiato
FILM 14,45 **Il dono**, di Don Taylor, con Glenn Ford, Gary Frank, Juliet Harris. Usa drammatico 1979
16,30 **Ginguiser**, cartoni animati
17 — **Temple e Tam Tam**, cartoni animati
17,20 **Star Blazers**, cartoni animati
17,50 **Chips**, telefilm
18,50 **Dancin'Days**, sceneggiato
19,30 **Quincy**, telefilm
20,30 **Falcon Crest**, telefilm
FILM 21,30 **Non si uccidono così anche i cavalli?**, di Sidney Pollack, con Jane Fonda, Michael Sarazin. Usa drammatico 1969 — *Durante la grande depressione in America un giovane e una giovane partecipano ad una gara di resistenza al ballo tremendamente faticosa (uno dei concorrenti muore stroncato da un infarto) per ottenere in premio poche centinaia di dollari. I due vincono ma alla fine scoprono che si trattava di un imbroglio. Lei si fa uccidere da lui allo stesso modo in cui vengono uccisi i cavalli azzoppati*
FILM 0,30 **Superspia K**, Italia spionaggio

Svizzera R1 tv

FILM 16,30 **Razza padrona**, di Roland Klick, con Charly Wjerzciewski, Eva Mattes. Germania, drammatico 1976
17,45 **Buzz Fizz**
18,55 **Missione Marchand**, sceneggiato
19,55 **Il Regionale**
20,40 **Tatort**, telefilm
22,15 **Medicina oggi**
23,15 **Mercoledì sport**

Capodistria

14 — **Confine aperto**. Trasmissione in lingua slovena
16,30 **Casablanca: Giochi del Mediterraneo**
FILM 18 — **Film** (replica)
19,45 **L'ospedale in periferia**, telefilm
20,45 **Glasgow**, documentario della serie «Le città»
21,45 **Vetrina vacanze**
21,50 **Tuttoggi**
22 — **Zeit im bild**. Il tempo in immagini

G. R. P. (Antenna 3)

Canali 66-42-20

14 — **Laura**, sceneggiato
FILM 14,50 **I sette dannati**, di R. Nusbam, con D. Lavi, H. Parker. Usa avventuroso 1965 — *Gruppo di giovani penetra in territorio arabo alla ricerca di preziosi manoscritti*
16,30 **I rangers della foresta**, telefilm
17 — **Kimba il leone bianco**, cartoni animati
18 — **Codice tre**, telefilm
19,05 **Almanacco storico del Piemonte**
20 — **Jabber Jaw**, cartoni animati
20,30 In diretta dallo Studio Uno: **Buccia di banana - «Il telegramma»**. Conducono Gerry Bruno, Giorgio Ariani, Giorgio Porcaro con Giucas Casella
0,45 **Dai giornali di oggi**
FILM 1 — **La morte negli occhi del gatto**, di Anthony M. Dawson, con Jane Birkin, Serge Gainsbourg, Hiram Keller. Italia orrore 1973 — *La coppia scandalo di qualche anno fa, Birkin-Gainsbourg, in una confusa storia infarcita di scene erotiche legata ad alcuni assassinii compiuti in un tetro maniero inglese*
FILM 2,30 **La battaglia di Berlino**, di Jerzy Passendorfer, con Wojciech Siemion, Krystof Chamiec, Andrey Herder. Polonia guerra 1959 — *Un gruppo di militari polacchi avanza verso Berlino. Durante il percorso un soldato tedesco in avanscoperta è fatto prigioniero; i commilitoni lo ritrovano e lo passano per le armi credendolo un disertore. Intanto Berlino cade e tutta la Germania è in ginocchio*
FILM 4 — **I diabolici convegni**, di José Maria Elorieta, con Krista Nell, Spartaco Santoni. Italia drammatico 1971 — *Una ragazza viene trovata torturata e in stato di squilibrio mentale. La sorella si improvvisa detective e ricostruisce le sue mosse. Incontra un play-boy e lo segue nella sua abitazione. Qui lui le rivela di essere l'artefice delle violenze alla sorella e le fa subire la stessa sorte. Morirà per mano della polizia*
FILM 5,30 **L'uomo mascherato contro i pirati**, di Vertunnio De Angelis, con George Hilton. Italia avventuroso 1965 — *Uomo mascherato combatte contro i pirati che vogliono vendere alcune prigioniere come schiave*

Videogruppo

Canali 52-54; 57

FILM 12,15 **Il romanzo di Thelma Jordan**, di Robert Siodmak, con Barbara Stanwych, Wendell Corey. Usa drammatico 1949 — *Thelma Jordan, amante di un gangster, progetta l'uccisione della ricca zia e, per crearsi l'alibi, conosce un procuratore distrettuale. Fra i due nasce però un vero amore e la donna cerca allora di eliminare anche il complice amante, ma muore anche lei*
14 — **Anche i ricchi piangono**, sceneggiato
16,30 **Grande Uaul**, cartoni animati
18,30 **Ruote in pista**
18,50 **Agenzia 2**
19,15 **Prima pagina**
19,30 **Il 30 minuti**
20 — **Anche i ricchi piangono**, sceneggiato
FILM 20,30 **Passi sulla Luna**, di Bill Gibson. Usa documentario 1969 — *I preparativi e gli entusiasmi della missione Apollo 11 fino allo sbarco sulla Luna avvenuto il 21 luglio 1969*
22,15 **Uppercut**
23,30 **Prima pagina**
24 — **Telefilm**

Nuova Manila

Canale 44

FILM 14,30 **5 settimane in pallone**, con Red Buttons. Usa, avventuroso, 1962
16 — **Carga pesada**, telefilm
17,30 **Cartoni animati**
18 — **Le nuove avventure di Philippe Rowel**, telefilm
FILM 19 — **Domani passo a salutare la tua vedova**. Italia, western, 1972
20,30 **Le nuove avventure di Lassie**, telefilm
21 — **Jamie e la torcia magica**, cartoni animati
21,30 **Il contenitore**

Rete A

Canali 31-62-33

13,30 **Cartoni animati**
14 — **Anche i ricchi piangono**, sceneggiato
FILM 15,30 **Il grande agguato**, di Joseph Kane, con Rod Cameron, Adrian Booth. Usa western 1949 — *Una ricca famiglia di allevatori dell'Oklahoma decaduta economicamente, si dà al brigantaggio con l'aiuto dello sceriffo per risollevare le finanze. Ma giunge un misterioso cavaliere che mette fine alle scorrerie*
17 — **Cartoni animati**
18,05 **Anche i ricchi piangono**, sceneggiato
19,35 **Barnaby Jones**, telefilm
FILM 20,30 **La spia che cadde dal cielo**, di Delbert Mann, con Lee Majors, Nehemiah Persoff. Usa avventuroso 1976 — *Durante una missione di spionaggio un pilota americano viene catturato dai russi. Affidato ad implacabile inquisitore inizia l'angosciante interrogatorio in un progressivo calvario per il pilota*
22,15 **Telefilm**

Quartarete

Canali 22-35; 23

13,30 **Love american style**, telefilm
14 — **Le più belle fiabe del mondo**, cartoni animati
FILM 15 — **Esca per uomini**, di T. Fischer, con G. Brent, Diana Dors. Usa drammatico 1952 — *Impiegata di una libreria si lascia corteggiare dal direttore e poi lo ricatta perché l'ha baciata*
17 — **L'orsacchiotto Misha**, cartoni animati
17,30 **Mixage**. Programma di filmati musicali a richiesta
18,30 **I 3 moschettieri**, telefilm
19 — **Guy Slugger**, cartoni animati
19,30 **Tutto baseball**
20 — **L'orsacchiotto Misha**, cartoni animati
20,30 **I visitatori**, telefilm
FILM 21,35 **5000 dollari per El Gringo**, di Lewis Collins. Usa western 1952 — *Ringo giunge in un paesino del West con intenzioni pacifiche in cerca di un lavoro onesto. Tuttavia se vuole imporre la giustizia non può fare a meno di imporsi con le armi*
23,15 **Primomercato**
1,15 **Ciak si gira**

Telecity

Canali 63-38-36

14 — **Laura**, sceneggiato
14,45 **Codice Tre**, telefilm
15,45 **Selvaggio West**, telefilm
16,45 **Girandola musicale**
17 — **Viva** - spazio tv per ragazzi di cartoni animati
19,30 **L'Incredibile Hulk**, telefilm
FILM 20,25 **Meritato a mezzanotte**, di David Miller, con Doris Day, Rex Harrison, Myrna Loy. Usa giallo 1960 — *Oscure minacce fatte per telefono e nella nebbia di Londra, sconvolgono la vita di una giovane donna americana sposata ad un ricco inglese*
22,15 **Toma**, telefilm
FILM 23,15 **Il caso Drabie**, di Don Siegel, con Michael Caine, Donald Pleasence. Usa giallo 1973 — *Il giovane David Tarrant viene rapito a Londra da un gruppo di irlandesi. Suo padre, ufficiale dei servizi segreti, inizia le indagini per liberarlo seguendo come unica traccia la strana telefonata di un oscuro individuo. La vicenda si infittisce e ad un certo punto addirittura lui viene accusato di complicità nel rapimento*

Quinta Rete

Canale 47

14 — **Perry Mason**, telefilm
FILM 15 — **Il club del crimine**, di D. Lowell, Rich, con L. Bridges, V. Buono. Drammatico 1977 — *Due vigilantes, che stanno indagando sull'assassinio del figlio di un amico, scoprono cose molto più grandi di un omicidio*
16,30 **Errori giudiziari**, telefilm
17 — **Crizly Adams**, telefilm
18,30 **Una signora in gamba**, telefilm
20 — **Cartoni animati**
20,30 **Perry Mason**, telefilm
FILM 21,30 **Cosa è successo a Rosemary' baby?**, di O'Steen, con P. Duke, Ray Milland. Usa thrilling 1975 — *Adrian, il misterioso bambino di Rosemary, una volta cresciuto diventa un Messia alla rovescia, Rosemary interviene*
FILM 23,15 **Genesis II**, di J. Llewellyb Moxey, con A. Cord, T. Cassidy. Usa fantascienza 1980 — *Uno scienziato della Nasa dei nostri giorni si fa ibernare. Quando si sveglia, diversi secoli più tardi, ha molti problemi per ambientarsi*

Tele Subalpina

Canale 46

FILM 17,30 **Bukaroo**. Avventuroso
19 — **Terza pagina**
19,45 **The Bold Ones**, telefilm
FILM 20,30 **Filmselezione**, a cura di Giuseppe Gabutti
22 — **Monitor**
FILM 22,30 **Operazione ricchezza**. Usa, commedia

Videouno

Canali 53-39-26

FILM 14,45 **Il pianeta degli uomini spenti**, con Claude Rains. Fantascienza
FILM 16,25 **La scuola dei drilli**, con Jan Carmichael. Gran Bretagna, commedia, 1960
17,50 **Music circus**
19,45 **Kim & Co.**, telefilm
20,45 **Cash e Tandarra**, telefilm
FILM 21,35 **La schiuma dei giorni**, di Charles Belmont. Francia, commedia, 1968
FILM 23,30 **Perché i gatti?**, con Bryan Marshall. Olanda, giallo, 1973

Primantenna

Canali 27-44-38

14,30 **Il mondo degli animali**, telefilm
16 — **Il pomeriggio di Primantenna**
18,30 **Fumetto in tv**, telefilm
19,40 **Cartoni animati**
20 — **La valle della morte**, telefilm
FILM 20,30 **Il riposo del guerriero**, di Roger Vadim, con Brigitte Bardot, Robert Hossein. Francia, drammatico 1962
22,30 **Gli investigatori**, telefilm
23,30 **Sherlock Holmes**, telefilm
24 — **Film della notte**

Telemalta

Canali 41-60-37

FILM 14,30 **Agguato sul grande fiume**. Usa, western
16 — **Traffico d'armi**, telefilm
17 — **Harry O**, telefilm
FILM 18 — **L'idolo della canzone**, con Tommy Sands. Usa, commedia 1957
19,30 **Agente speciale**, telefilm
FILM 20,30 **Squadra antitruffa**, di Bruno Corbucci, con Tomas Milian, David Hemmings. Italia, poliziesco, 1977
22,30 **Harry O**, telefilm
FILM 23,30 **I tre sceriffi**, di Fred F. Sears, con George Montgomery. Usa, western, 1958

Studio Nord

Canali 21-56; 68

FILM 14,30 **Dracula il vampiro**, con Peter Cushing. Gran Bretagna, orrore, 1958
16,10 **All music**
FILM 16,30 **La leggenda di Enea**, di Alberi Band, con Steve Reeves, Liana Orfei. Italia, storico, 1962
18 — **Cartoni animati**
19,05 **Giorno dopo giorno**
20,05 **Squadra segreta**, telefilm
FILM 20,30 **Calze nere, notti calde**, di J. Roland, con Cora Roberts. Germania, sexy, 1959
22,30 **Asta televisiva**

Telecupole

Canali 64-57; 21

14,30 **Zaborgar**, telefilm
15 — **Dall'Atlantico al Pacifico**, sceneggiato
16 — **Cartonissimo!**
16,30 **Zaborgar**, telefilm
19 — **Il mondo di Joe**, telefilm
20,15 **Angie**, telefilm
20,45 **Cantapiemonte**. Festival della canzone piemontese
FILM 23,30 **La montagna di cristallo**, di Edoardo Anton e Henry Cass, con Valentina Cortese, Michael Denison. Italia, drammatico, 1950
1 — **Notturno con il Grilling**

STAMPA SERA

CRITICA		PUBBLICO	
Capolavoro	★★★★★	Eccezionale	●●●●●
Ottimo	★★★★	Successo	●●●●
Favorevole	★★★	Consensi	●●●
Discusso	★★	Discordi	●●
Mediocre	★	Scarso	●

CARRADINE PISTOLERO ALL'ARISTON

PRIME VISIONI

Ambrosio — v. Vitt. Emanuele 52 — Tel. 547.007 — Lire 5000

Fuga dal Bronx, di Enzo Castellari, con M. Gregory, H. Silva, V. D'Obici (Usa-C., 1983) - Ambientata in un prossimo futuro, una storia di violenza che si svolge nel quartiere newyorkese, dichiarato dalle autorità «zona ad alto rischio». N.v. **Dram.**
16,40; 18,35; 20,30; 22,30 ★/●●●

Ariston — v. Lagrange 21 — Tel. 546.147 — Lire 5000

Una magnum per McSquade, di Steve Carver, con Chuck Morris, David Carradine, Barbara Carrera (Usa-Colori) — Duro e inflessibile agente alle calcagna di un criminale, lo insegue senza desistere fino all'epilogo. Non viet. **Avventuroso**
16,40; 18,40; 20,40; 22,40 **Oggi la prima**

Arlecchino — c. Sommeiller 22 — Tel. 562.190 — Lire 4500

CHIUSO PER FERIE

Augustus — c. C.L.N. 248 — Tel. 530.714 — Lire 4500

CHIUSO PER LAVORI

Capitol — v. S. Dalmazzo 24 — Tel. 540.505 — Lire 4500

CHIUSO PER LAVORI
PROSSIMA RIAPERTURA

Centrale D'ESSAI — v. C. Alberto 27 — Tel. 540.110 — Lire 4000

CHIUSO PER FERIE - PROSSIMA RIAPERTURA
Con **Il portiere di notte,** di L. Cavani

Charlie Chaplin 1 — v. Garibaldi 32/E — Tel. 545.245 — Lire 5000

Lo stato delle cose, di Wim Wenders, con I. Weingartan, P. Bauchau (Germ.-B.n.) — L'ultima opera del regista tedesco vincitrice del Leone d'Oro 82.
16; 18,15 (L. 4000, rid. L. 2000) **Drammatico**
20,30; 22,45 (L. 5000, rid. L. 2000) ★★★★/●●●

Charlie Chaplin 2 — v. Garibaldi 32/E — Tel. 545.245 — Lire 5000

Partitura ed immagine: 12 film-concerto per Settembre Musica: 15,15; 20,30. Ingresso L. 2000 — **Da Mao a Mozart: «Isaac Stern in Cina»** con Isaac Stern, David Golub. Regia di Murray Lerner. Premio Oscar 1981. **Musicale**
21; 23 (L. 5000, rid. L. 3000) ★★★★/●●●

Cristallo — v. Gioto 5 — Tel. 650.71.00 — Lire 5000

CHIUSO PER LAVORI

Doria — v. Gramsci — Tel. 542.422 — Lire 4500

CHIUSO PER LAVORI

Gioiello — v. C. Colombo 31 — Tel. 500.760 — Lire 4500

CHIUSO PER FERIE

Ideal — c. Boccaria 4 — Tel. 541.523 — Lire 5000

Krull, di Peter Yates, con Ken Marshall, Lysette Anthony, Freddie Jones (Usa-Colori) — Fra mostri ed essere strani una entusiasmante avventura ambientata in un mondo lontano anni luce. Non vietato **Fantascienza**
16; 18,15; 20,15; 22,30 **Prima visione**

Lilliput — v. XX Settem. 15 bis — Tel. 537.100 — Lire 4500

Tootsie, di Sidney Pollack, con D. Hoffman, J. Lange (Usa-Col.) — Complicazioni sentimentali di un attore, che in cerca di scrittura accetta di travestirsi da donna. Ottiene il successo ma non riesce più a liberarsi di questo ruolo. N.v. **Commedia**
15,45; 18; 20,15; 22,30 ★★★/●●●●

Lux — Gall. S. Federico — Tel. 541.283 — Lire 4500

CHIUSO PER LAVORI
PROSSIMA RIAPERTURA

Nazionale — v. Pomba 7 — Tel. 518.850 — Lire 4500

CHIUSO

Olimpia — v. Arsenale 31 — Tel. 532.448 — Lire 4500

CHIUSO PER FERIE

Reposi — v. XX Settembre — Tel. 531.400 — Lire 4500

Superman III, di Richard Lester, con Cristopher Reeve, Richard Pryor, Jackie Cooper, Annette O'Toole (Usa, colori, 1983) — In versione «dolby», nuova avventura del popolare eroe, alle prese con un computer più forte di lui. **Fantast.**
Or.: 15,30; 17,50; 20,10; 22,30 ★★/●●●●

Romano — Galleria Subalpina — Tel. 510.145 — Lire 5000

Zeder di Pupi Avati, con Gabriele Lavia e A. Canovas (Italia, colori, 1983) — Magia e avvenimenti paranormali in una tranquilla cittadina di provincia.Vietato ai minori di anni 14 **Parapsicologico**
16,30; 18,30 (L. 4000, rid. L. 2000)
20,30; 22,30 (L. 5000, rid. 3000) ★★★/●●●●

Studio Ritz — v. Acqui 2 — Tel. 830.521 — Lire 4500

CHIUSO PER LAVORI

Vittoria — v. Roma 366 — Tel. 561.789 — Lire 4500

CHIUSO PER LAVORI
PROSSIMA RIAPERTURA

PROSEGUIMENTI

Ambra — v. C. Salute 77 — Tel. 297.197 — Lire 3000

CHIUSO IN ATTESA DI VERIFICA DELLA COMMISSIONE PROVINCIALE DI VIGILANZA
PROSSIMA RIAPERTURA

Arco-Inc. — c. Pr. Oddone 31 — Tel. 484.621 — Lire 3500

CHIUSO PER FERIE

Faro — v. Po 30 — Tel. 832.214 — Lire 3000

CHIUSO

La Perla — c. De Gasperi 26 — Tel. 584.791 — Lire 3500

La scelta di Sophie, di Alan J. Pakula, con Meryl Streep, Kevin Kline, Peter McNichol (Usa-Colori) — Ultima interpretazione di Meryl Streep, con cui l'attrice americana ha vinto l'Oscar quale migliore attrice protagonista. **Drammatico**
16,30; 19,10; 22,10 ★★★/●●●

Massaua — p. Massaua 9 — Tel. 795.803 — Lire 3000

OGGI CHIUSO
Domani: **Il paradiso può attendere**

Massimo — v. Montebello 8 — Tel. 876.061 — Lire 3000

OGGI CHIUSO
Domani: **La cruna dell'ago**

TEATRI

TEATRO REGIO - Stagione d'Autunno 1983 (24 settembre - 30 ottobre): Vendite abbonamenti 3 spettacoli L. 35.000, Biglietteria Teatro Regio, P.zza Castello 215, tel. 548.000. Orario: 10-12; 15,30-19.
AL VECCHIO PO - Promozione Danza Teatro Nuovo presenta: «Dopo Vignale», incontri, audiovisivi, conferenze, mostre. Inf. tel. 839.75.02 ore 16-20.
CENTRO ARTE DRAMMATICA - Informazioni e iscrizioni ai Corsi di Recitazione: via C. Alberto 12/I, tel. 533.378 - ore 18-20, sabato 10-12; 710.846, ore 9-12 ogni giorno.
D'UOMO TEATRO (p. S. Giovanni, tel. 546.633): Scuola di recitazione diretta da Anna Bolens. Sono aperte le iscrizioni ai corsi. Or.: 16-19.
INTRADOSSI: corsi di recitazione, dizione, stages. Tel. 871.009 ore 18-21.
NUOVO - «CONCERTI AL SANTUARIO DI CREA»: ogni domenica ore 18. Inf. tel. 011 680.668.
NUOVO: Seminari di Danza Classica, con Elena Madan Vera. **Danza Contemporanea,** con Carla Perott. **Danza Creativa,** con Elena Maria Garcia. Iscr. e inf. tutti i giorni ore 15-20, corso M. d'Azeglio 17. Tel. 655.552.
PUNTO FISSO: Scuola di mimo e teatro di movimento di F. Cardellino, tecnica Lecoq. Iscr. 17-20 Duomo lato campanile. Tel. 578.843. Dimostrazioni.
TEATRO DLE MASNA' 'D TURIN - Scuola di musica - Scuola di danza classica - Corsi musicali per bambini handicappati, iscrizioni dal 1° settembre ore 15,30-20. Piazza. S. Giulia 7, tel. 879.373.

RITROVI

AL BAGATELLE (Str. Cavoretto 2): 21.
BELLE ARTI: ore 15,30-21 ballo liscio.
CHALET del VALENTINO: ore 21 danze La nuova Riforma.
CLUB 84: ore 15,30-21 danze.
DU PARC: ore 21 Nuccio Nicosia.
LA PERLA DEL VALENTINO: 21 danze.
LE ROI - GIARDINO: 21 Bal Musette.

RISTORANTE «IL PIRATA»: Orch. I Farruggio. (Via Cigna 23, tel. 521.1660).
SHAKER - PIANO BAR (v. C. Battisti 3, tel. 532.492): Bernard Thomas, Gianni Palumbo, Nadia.
SHAKER DISCOTECA: ore 21.

GALLERIE E MUSEI

LA ROCCA (v. M. Vittoria angolo v. Della Rocca): Affiches originali.
L'ARIETE GALLERIA - Chivasso: Rassegna Pittori Piemontesi dell'800.
PIEMONTE ARTISTICO CULTURALE (via Roma 264): 18ª Mostra nazionale della grafica.
ASSOCIAZIONE PIEMONTESE GALLERIE ARTE MODERNA
ACCADEMIA: Artisti contemporanei.
TUTTAGRAFICA (p. Carlina): ex libris.
MUSEO NAZIONALE DEL CINEMA (Palazzo Chiablese): ore 10-12; 15-18.
MUSEO DELLA MARIONETTA (Teatro Gianduja, via S. Teresa 5, tel. 530.238): ore 10-12; 15-18.

Mole Antonelliana

Mostra Arte e Scienza per il Disegno del Mondo

Oggi ore 21

Collegamento in diretta con l'Ospedale Molinette Cardiotelefono abbinato ad immagini video-lento per effettuazione a distanza di elettrocardiogramma

Sarà presente il prof. P. F. Angelino primario dell'Istituto di Cardiologia

In collaborazione con la SIP

Stadio Parco Ruffini

Giovedì 8/9 ore 21,30

concerto di TERESA DE SIO

Prev.: Rock & folk - Arsenico & breakfast - Poma dischi - Charlie Chaplin Pub - Odeon - Arci - Disco shop (Settimo) - Astori (Rivoli)

SETTEMBRE MUSICA Teatro Regio

Ore 21
ORCHESTRA DEL TEATRO REGIO
direttore
PINCHAS STEINBERG
VERDI
Balletti dalle opere:
IL TROVATORE/DON CARLOS
OTELLO/MACBETH
773 ingressi con posto a sedere a L. 3000 dalle 20 al Teatro Regio

SETTEMBRE MUSICA Carmine

Ore 16
Solisti dello **SCHÜTZ CHOIR DI LONDRA**
direttore
TERRY EDWARDS
Britten/Monteverdi Janequin/Wilbye
Ingresso gratuito

danze **club 84**
ore 15,30 per gli amatori del liscio
ore 21 inizio serate con
ATTRAZIONI
Domani **I LAMAROLI**

OGGI all'ARISTON
J.J. McQUADE un uomo che aveva solo due amici: se stesso e la sua «Magnum»... Se infrangi la legge guardati da lui!!!

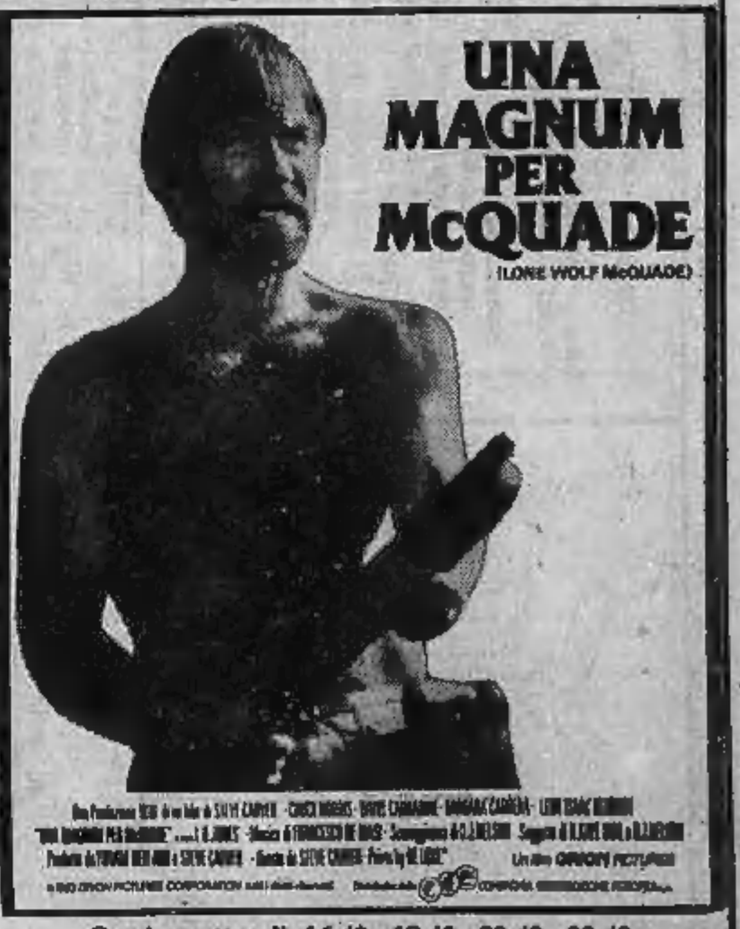

Orario spettacoli: 16,40 - 18,40 - 20,40 - 22,40

ALTRE VISIONI

CONTINENTAL (via Nizza 348, tel. 697.068): PROSSIMA APERTURA

FORTINO (via Cigna 47, telefono 486.560): **Cristiana F., noi i ragazzi dello zoo di Berlino,** di Ulrick Edel. Viet. 14. Ore 20,10; 22,20

NUOVO IDEON (via Venaizio 8, telefono. 749.23.62): CHIUSI PER FERIE - PROSSIMA RIAPERTURA

ZONA FRANCIA

ZETA D'ESSAI (via Cibrario 88, telefono 749.2907): **Grog,** di M. Laudadio, con F. Nero, O. Antonutti. Ore 20,30; 22,30 **Comm.**

ZONA CENTRO

ASSOCIAZIONE MOVIE CLUB (via Principe Amedeo 5/L, telefono 544.077): **Omaggio a Luis Bunuel: Estasi di un delitto,** con Ernesto Alonso (vers. italiana) e **Un chien andalou, di C. Bunuel e Salvador Dali.** Ore 20,30; 22,30 (solo oggi). Ingr. soci **Drammatico**

CROCETTA - S. RITA - MIRAFIORI

ADRIANO (v. Sacchi 65, telefono 587.715):PROSSIMA RIAPERTURA

ZONA VANCHIGLIA - BORGO PO

SELENE (corso Belgio 53, telefono 874.171): **VEDI LUCI ROSSE**

ZONA NIZZA - LINGOTTO

CUORE (Via Nizza 56, telefono 687.658) OGGI CHIUSO

LUCI ROSSE

MAFFEI (via Principe Tommaso 5, telefono 655.334): **Vibrazioni carnali** (S.P.K. French novità) col. Ap. 14,30 ult. 22,30

METROPOL (via Principe Tommaso 6, telefono 650.5470): **Super exibition 84,** Apertura 14,30; ult. 22,30

ORFEO (piazza Carlina, telefono 839.6701): **Porno storia di Pamela,** novità Usa. Ap. 15 ult. 22,30

PRINCIPE (via Principi d'Acaja 45, telefono 749.6951): **Sensitive throat of Vanessa.** Apertura 15; ultimo 22,30

REGINA (corso Regina Margherita 123, telefono 530.885): Chiuso per lavori.

TORINO (via Buozzi 6, telefono 530.353): **Il piacere e il peccato,** (S.p.k. Franc novità) con Marianne Fournier. Ap. 14,30; ult. 22,30 (tessera a riduzione valida tutti i giorni).

MILANO DOPPIA LUCE ROSSA (via Milano 8, tel. 530.255): **Porcellone in calore,** (Novità Usa). No stop dalle 10 alle 22,30

VITTORIO VENETO (piazza Vittorio Veneto 5, telefono 871.642): **Blue sex pornostory 2001.** Ap. 15, ult. 22,30

SPEZIA (via Nizza 170, tel. 696.3617): **Confessioni di un maniaco sessuale.** Novità Usa. Apertura 15; ult. 22,30

ALEXANDRA (via Sacchi 18, tel. 511.293): **Orgasmo Bianco,** Raquel Evans. Or. 14,05; 15,45; 17,25; 19,05; 20,45; 22,30

MAIOR (largo Giulio Cesare 105, telefono 287.974): **Triangolo erotico.** Apertura 15; ultimo 22,30

ROMA BLUE (via San Donato 40, telefono 487.765): **La carne erotica,** Karine Gambier (Novità S.P.K. hard core). Ap. 15; ult. 22,30. Ingr. L. 2500

CINECLUB (via Fratelli Calandra 15, tel. 831.662): Dalle 14,30 alle 24 continuato **Anal total.** Ingresso riservato ai soci

SELENE (corso Belgio 53, telefono 874.171): **Le porno infermiere.** (S.P.K.) Apertura 15; ultimo 22.